

農業環境変動研究センター所蔵の田中和夫コレクション オサムシ上科（昆虫綱：コウチュウ目）標本目録

吉松慎一*・伊藤 昇**・中谷至伸*・吉武 啓*

(平成 30 年 2 月 23 日受理)

農業環境変動研究センター所蔵の日本産田中和夫コレクションのオサムシ上科（ムカシゴミムシ科・オサムシ科）標本 16,379 点の目録を作成し、公表した。本コレクションは日本産の種を中心に 27 亜科 160 属（159 属名確定属、1 属名不確定属）約 699 種（667 種の種名確定種、1 不明属種、約 31 種の種名不確定種）から成り、24 点のホロタイプを含んでいる。特筆すべき種として 50 種を挙げ、各種について解説すると共に全形画像を掲載した。

目 次

I はじめに (Introduction)	15	V 引用文献 (References)	183
II タイプ標本目録 (List of holotypes)	17	VI 図 (Figures)	184
III 一般標本目録 (List of general specimens)	19		
IV 特筆すべき種とその標本情報 (Remarkable species and information of specimens)	177		

I はじめに (Introduction)

(国研) 農研機構農業環境変動研究センター（以下、農環研）の昆虫標本館には、オサムシ類に関するふたつの大きな標本コレクションがある。ひとつは、当研究センターの前身である農業技術研究所昆虫同定分類研究室の主任研究官を務められた故土生昶申博士によって 1930 年代から 1990 年代にかけて収集された 22,914 点のオサムシ科標本コレクション（以下、土生コレクション）、他のひとつは、元 U.S. Army Medical Laboratory, Pacific の昆虫学者であり、蚊等の衛生昆虫に関して多くの業績を挙げられ、オサムシ類の研究者としても著名な田中和夫博士から寄贈されたコレクション（以下、田中コレクション）である。両コレクションは、種同定の参照標本として極めて有用であるばかりでなく、採集年代の古い標本が多く含まれ、各種の分布の変遷を知る上でも重要であることから、それらを公表することにより、国内昆虫相の解明や生物多様性研究の発展に寄与することが期待できる。27 亜科 225 属約 1,100 種から成る土生コレクションについては、すでに一部の未整理標本を除く標本目録を作成し、公表した（吉武ら、2011）。一方、田中コレクションについては、2003 年以降数回に分けて順次標本を受け入れつつ、2008 年よりその標本情報の電子化に取り組み始め、今回完了した。そこで、国内昆虫相の解明等に寄与することを目的として、田中コレクションの多くを占めるオサムシ

* (国研) 農研機構農業環境変動研究センター

** 大阪市立自然史博物館（外来研究員）

上科を対象に、日本産の種を中心にして標本目録を作成し、公表することとした。なお、日本に産する種で海外において採集された個体の情報も本目録に含めたが、日本に産しない海外産のほとんどの種については今回の目録では割愛した。ただし、ムカシゴミムシ科の種は北ヨーロッパ～シベリア～北アメリカにかけて分布するが、北海道の離島にも棲息しているのではとの期待があり、本目録では掲載することにした。

本目録では、分かりやすさのため、高次分類体系については吉武ら (2011) を踏襲した。種名については、混乱を避けるため基本的に“Catalogue of Palaearctic Coleoptera, Volume 1” (Löbl & Smetana, 2003) に従った。ただし、*Harpalus pseudophonoides*、*Trichotichnus leptopus*、*Bradycellus grandiceps*、*B. anchomenoides* と同定されていた標本、*Ja (Yukihikous) verticalis* という存在しない種名を当てられていた標本等は種名に疑問があり、これらは Jaeger, 1993, Jaeger et al, 1994, Morita, 1997, Ledoux et al, 2005, Lorenz, 2005, Erwin, 2007, Imura et al, 2013 等を参照して交尾器を含めて検討し、再同定した。さらに、ゴモクムシの *Anoplogninus* 属は *Loxoncus* 属のシノニムとされる扱いもあるが、後述の通りこの扱いには問題があるので、*Anoplogninus* 属を採用した。*Pterostichus* 属の *Lianoe*、*Nialoe*、*Paralianoe*、*Epimialoe*、*Daisenialoe*、*Pterostichus* 各亜属は、他の亜属間差を勘案すると一部は独立亜属とする事に疑問があり再検討が必要である。また *Lianoe* 亜属の種は、Löbl & Smetana (2003) によると、ヨーロッパ・アフリカと中国・日本にのみ分布し、その間のロシア南部～中央アジアなど広いエリアが空白になっていて、生物地理学上アジア産種に本亜属を充てるのは極めて疑問である。このような生物地理学上の問題を考慮すると、*Lianoe* 亜属は、*Pterostichus* 属内全亜属の中で単系統になっていない可能性が大きく、再考を要する。しかしながら、これらの問題を解決するためには、外部形態、交尾器内袋形質のみならず DNA 解析も含む広汎な再検討が必要であることから、本目録では田中和夫博士の同定ラベルおよび旧北区カタログ (2003) の分類に従って、これら 6 亜属を採用することとした。

ホロタイプの標本情報は、各種・亜種の学名と命名者名、記載年、和名を示した後、各標本の性別 (農環研所蔵昆虫タイプ標本コード番号 (NIAES Type Specimen Code No.))、採集地、採集年月日、採集者 (原記載論文の著者と発表年) の順で示した。

ホロタイプ以外の一般標本の情報については、各分類群の学名と命名者名、記載年、和名を示した後、原則として以下のように記した。

- ① <国名 (太字大文字)> (例: <JAPAN>)
- ② 地域名 (太字大文字): 日本国内で採集された標本については、便宜的に北海道、本州、伊豆諸島、小笠原諸島、四国、九州、五島列島、南西諸島、南サハリンと 9 地域に区別した。(例: HONSHU)
- ③ 個体数 (例: 1 ex.; 2 exs.)
- ④ 採集地 (例: Okutama, Mt. Gozen, 600m)
- ⑤ 採集年月日 (例: 24. v. 1963)
- ⑥ 採集者 (例: K. Tanaka leg.)
- ⑦ (農環研所蔵昆虫標本番号: 2 次基準標本の名称など) (例: 24-0000000: paratype)

採集データに関しては可能な限りローマ字表記に直し、地名の読みが明らかにならなかった場合に限り日本語表記とした。また、標本情報は地域ごとにまとめ、各地域内では県ごとにまとめて配列し、各種について同一のラベルデータを有する標本が複数存在する場合には、その個体数を合計するとともに標本番号を併記し、採集地のみが同一の場合は、採集年月日の古い順に並べ、2 回目以降の採集地情報を“ditto”と略記した。なお、北海道については、地域名と都道府県名が同一であるため、後者を省略したほか、一針に複数の個体がマウントされている標本については、その合計を個体数としたため、標本番号の数と個体数が一致しない場合があることを付記しておく。種もしくは亜種レベルでの同定が困難な一部の標本に関しては、属または亜属の学名の後に「sp.、ssp. または spp.」と表記し、和名表記が可能な場合のみ、それに続けて「～の一種、～の一亜種または～の複数種」と表記した。一部のラベル情報には、明確な間違いがあるものも存在した。地名の読み方の間違いやアルファベット表記の単純な間違いについては、ラベルにある表記に続けて (= 正しい表記) と示した。旧国名や古い地名の場合は、ラベルにある表記に続けて (= 現在の県名表記) と示した。市町村名等から判断して明らかに表記県名が間違っている場合や存在しない日付の間違いについては、間違った情報の後に [sic] を付け、正しい情報が判る場合には [sic: 正しい情報] と表記した。なお、ラベルが全くない標本や、標本にラベルが付与されているものの、国名や地域の特定ができなかったもの、採集地情報 (もしくはその他の情報も

含む)の判読が困難なものもあったため、それらについては以下のように示した。

- ・ <NO DATA> : ラベル自体がないか、採集情報を特定しうる情報が記されたラベルが全くない場合に使用
- ・ <UNKNOWN> 1 ex., Kamisato : 国名が不明であるがその他の採集地情報が判っている場合に使用
- ・ <ILLEGIBLE LOCALITY DATA> : すべてのラベル情報 (もしくは国名を含む採集地情報情報のみ) が判読不能な場合に使用
- ・ <国名 (太字大文字) > 個体数, (no further data) : 国名以外の採集データがない場合に使用
- ・ <国名 (太字大文字) > 個体数, (no further locality data) : 国名以外の採集地情報がない場合に使用
- ・ <国名 (太字大文字) > 地域名 (太字大文字). 個体数, (no further locality data) : 国名と地域名以外の採集地情報がない場合に使用

なお、採集年月日や採集者名がないものについては、そのことを特に示さずにそれらの情報を省いた状態で列記した。

本目録を作成するにあたり、貴重な標本コレクションを寄贈された田中和夫博士 (神奈川県相模原市) に深い感謝の意を表したい。また、標本の搬送、データ入力等、目録作成に貢献いただいた以下の方々に感謝する (アルファベット順、敬称略) : 井澤真知子 (前農環研)、丸山香里 (農環研)、松岡寿興 (農環研)、塚本麻緒 (農環研)、上野俊一 (前国立科学博物館動物研究部長、現同博物館名誉研究員)、安田耕司 (農環研)。

II タイプ標本目録 (List of holotypes)

1. *Tachys plagiatus shimosae* Tanaka, 1956 ムツモンコミズギワゴミムシ亜種
Holotype female (COL-238), Chiba-ken, Gyôtoku, riverbed of the Edo, 3. VI. 1952, K. Tanaka leg.
2. *Tachys gyotokuensis* Tanaka, 1956 ギョウトクコミズギワゴミムシ
Holotype male (COL-239), Chiba-ken, Gyôtoku, riverbed of the Edo, 3. VI. 1952, K. Tanaka leg.
3. *Tachys fasciatus uenoi* Tanaka, 1960 クロオビコミズギワゴミムシ亜種
Holotype male (COL-240), Tokyo Mtp., Chitose-Funabashi, 5. VII. 1957, K. Tanaka leg.
4. *Pterostichus (Badistrinus) bandotaro* Tanaka, 1958 トネガワナガゴミムシ
Holotype male (COL-241), Chiba Pref., Lake Wadanuma in the river-bed of Tone, 9. IV. 1949, K. Tanaka leg.
5. *Pterostichus amagisanus* Tanaka & Ishida, 1972 アマギナガゴミムシ
Holotype male (COL-242), Shizuoka Pref., Mt. Amagi-Manjirô, 29. VI. 1964, K. Tanaka leg.
6. *Pterostichus fujitai* Tanaka & Ishida, 1972 フジタナガゴミムシ
Holotype male (COL-243), Nara, Mt. Ohdaigahara (Kimmeisui), 21. VII. 1953, H. Ishida leg.
7. *Pterostichus (Eosteropus) karasawai* Tanaka, 1958 ミヤマクロナガゴミムシ
Holotype male (COL-244), Nagano, Shibunoyu in Mt. Yatsu, 31. V. 1956, Y. Karasawa leg.
8. *Pterostichus spiculifer ishidai* Tanaka, 1961 ハラトゲナガゴミムシ亜種
Holotype male (COL-245), Kai (= Yamanashi), Kitazawatôge, 15. VIII. 1956, K. Fujii leg.
9. *Pterostichus spiculifer ikutanii* Tanaka, 1961 ハラトゲナガゴミムシ亜種
Holotype male (COL-246), Kai (= Yamanashi), Mt. Fuji, 9. VI. 1957, Y. Karasawa,

10. *Pterostichus (Nialoe) muranishii* Tanaka, 1958
Holotype male (COL-247), Tottori Pref., Mt. Daisen, 22. VII. 1956, T. Muranishi.
11. *Pterostichus (Nialoe) brunneipennis akaishicus* Tanaka, 1958 ハネアカナガゴミムシ赤石亜種
Holotype male (COL-248), Yamanashi, Kitazawatôge, 15. VIII. 1956, K. Fujii.
12. *Pterostichus (Nialoe) okutamae* Tanaka, 1963 オクタマナガゴミムシ
Holotype male (COL-249), Tokyo, Okutama, Mt. Mitô, 21. VIII. 1963, K. Tanaka.
13. *Pterostichus (Nialoe) watanabei* Tanaka, 1960 ワタナベツノナガゴミムシ
Holotype male (COL-250), Kanagawa, Tanzawa Mts., Monomitôge, 630m, 18. V. 1959, Y. Watanabe.
14. *Pterostichus (Nialoe) rhanis angustistylis* Tanaka, 1958 ミヤマナガゴミムシ亜種
Holotype male (COL-251), Shizuoka, Mt. Fuji, 9., VI. 1957, Y. Karasawa.
15. *Pterostichus (Nialoe) mitoyamanus* Tanaka, 1971 ミトウナガゴミムシ
Holotype male (COL-252), Tokyo, Okutama, Mt. Mito, 3. VII. 1966, K. Tanaka.
16. *Pterostichus (Nialoe) fujisanus* Tanaka & Suga, 1972 フジナガゴミムシ
Holotype male (COL-253), Shizuoka, Mt. Fuji (south side, alt. 1,400 m), 31. VII. 1971, K. Tanaka & S. Suga.
備考：本標本のラベルには日付は 25-28-31. VII. 1971 と書かれてあったが、ここでは Tanaka and Suga (1972) の原記載論文に従って上記の日付とした。
17. *Synuchus (Pristodactyla) angusticeps* Tanaka, 1962 コガシラツヤヒラタゴミムシ
Holotype female (COL-254), Mie Pref., Mie University Forest, 10. VII. 1957, K. Mizusawa.
18. *Amara (Celia) fujiii* Tanaka, 1959 ミヤマヒメマルガタゴミムシ
Holotype female (COL-255), Hida (= Gifu), Mountain-range, Shirouma, 16. VIII. 1955, K. Fujii.
19. *Armatoleirides asymmetricus* Tanaka, 1957 ミヤママルガタゴミムシ
Holotype male (COL-256), Kai (= Yamanashi), MT. Senjyôgatake, 14. VIII. 1956, K. Fujii.
20. *Armatoleirides vixdentatus* Tanaka, 1959 キタミヤママルガタゴミムシ
Holotype male (COL-257), Toyama, Mt. Tateyama, 23. VIII. 1957, T. Muranishi.
21. *Stenolophus (Egadroma) karasawai* Tanaka, 1962 カラサワマメゴモクムシ
Holotype male (COL-258), Shizuoka, Mt. Amagi, 8. VII. 1956, Y. Karasawa.
22. *Stenolophus (Stenolophus) kurosai* Tanaka, 1962 クロサマメゴモクムシ
Holotype male (COL-259), Tokyo, Chitose-Funabashi, Ste3 at light 27°C, 29. VII. 1957, K. Tanaka.
備考：本標本のラベルには亜属名は記されていないが、ここでは Tanaka (1962) の原記載論文に従って上記の学名とした。

23. *Pterostichus (Pterostichus) masumotoi* Tanaka, Morita & Suga, 1987 マスモトナガゴミムシ
Holotype male (COL-260), Shizuoka, Mt. Fuji (south side, alt. 1,600 m), 31. VII-7. VIII. 1971, K. Tanaka.

24. *Sericoda karasawai* Tanaka, 1960 カラサワヒラタゴミムシ
Holotype male (COL-261), Tokyo, Mt. Takao, 29. IV. 1956, Y. Karasawa.

Ⅲ 一般標本目録 (List of general specimens)

ムカシゴミムシ科 Trachypachidae

Trachypachus gibbsi LeConte, 1861 ムカシゴミムシの一種（北米産）

<CANADA> 1 ex., British Columbia, Creston, 19. V. 1958, G. E. Ball family leg. (24-0055536).

オサムシ科 Carabidae

ハンミョウ亜科 Cicindelinae

Abroscelis anchoralis punctatissima (Schaum, 1863) イカリモンハンミョウ

<JAPAN> HONSHU. 8 exs., Ishikawa, Kanazawa, 1957, ex K. Hori leg. (24-0043200~24-0043207); 4 exs., Ishikawa, Unoke Beach, 16. VIII. 1958, Y. Watanabe leg. (24-0043208~24-0043211).

備考：標本 24-0043201~24-0043207 は、採集者情報はなかったものの、標本 24-0043200 と同じ採集地情報が同じ筆跡で記されているため同採集者と判断した。

Calomera angulata nipponensis (Bates, 1883) ハラビロハンミョウ

<JAPAN> HONSHU. 1 ex., Shimane, Masuda, Kushiro-kaigan, 9. V. 1958, K. Masida leg. (24-0043119); 6 exs., ditto, 9. V. 1958, K. Masida etc. leg. (24-0043120~24-0043125).

Callytron inspeculare inseculare (W. Horn, 1904) ヨドシロヘリハンミョウ

<JAPAN> HONSHU. 4 exs., Hyogo, Amagasaki City, Kanzaki, Mogawa, 20. VII. 1958, I. Kôno leg. (24-0043212~24-0043215).

備考：元のラベルは *Callytron inspecularis* W. Horn だった。

Cicindela (Cicindela) gemmata aino Lewis, 1891 アイヌハンミョウ

<JAPAN> HONSHU. 1 ex., Echigo (= Niigata), Nakazatomura, 17. VI. 1945, K. Tanaka leg. (24-0043086); 1 ex., Mie, Hirakura, Mie Univ. Forest, 15. V. 1957, M. Goto leg. (24-0043087).

Cicindela (Cicindela) japana japana Motschulsky, 1858 ニワハンミョウ

<JAPAN> HONSHU. 1 ex., Chiba, Kameyama, 17. VI. 1952, K. Tanaka leg. (24-0043076); 2 exs., Chiba, Mt. Mituisi, 17. VI. 1952, K. Tanaka leg. (24-0043077, 24-0043078); 1 ex., Tokyo, Okutama, Mt. Gozen, 19. VI. 1956, K. Tanaka leg. (24-0043079); 1 ex., ditto, 1. VI. 1963, K. Tanaka leg. (24-0043081); 1 ex., Tokyo, Okutama, Mt. Mito, 3. VI. 1966, K. Tanaka leg. (24-0043082); 1 ex., Tokyo, Okutama, Mt. Ôdake, 19. VII. 1956, K. Tanaka leg. (24-0043080); 1 ex., Tokyo, Okutama, Mt. Ohdake, 17. V. 1949, K. Tanaka leg. (24-0043075); 1 ex., Tokyo, 18. VI. 1966, K. Tanaka leg. (24-0043083); 1 ex., Sagami (= Kanagawa), Oyama (Mt.), 28. IV. 1973, K. Tanaka leg. (24-0043085); 1 ex., Echigo (= Niigata), Nakazatomura, 31. V. 1945, K. Tanaka leg. (24-0043074); 1 ex., Aichi, Mt. Dando, 1000m, 7. VI. 1971~8. VI. 1971, K. Tanaka, H. Ohira leg. (24-0043084).

Cicindela (Cicindela) lewisii lewisii Bates, 1873 ルイスハンミョウ

<JAPAN> SHIKOKU. 1 ex., Tokushima, Tsuda, 7. VII. 1960, N. Kawano leg. (24-0043110).

Cicindela (Cicindela) sachalinensis nihozana Bates, 1883 ミヤマハンミョウ

<JAPAN> HOKKAIDO. 1 ex., Akkeshi, Aikap (= Aikappu), 4. V. 1977~28. V. 1977, K. Tanaka leg. (24-0043107); 1 ex., Tomakomai Exp. For., Univ. Hokk., 12. VI. 1986~17. VI. 1986, K. Tanaka leg. (24-0043108). HONSHU. 3 exs., Tochigi, Mt. Nasudake, 29. VII. 1952, Shibata leg. (24-0043088~24-0043090); 1 ex., Tochigi, Nikko-Yumoto, 24. VI. 1960, K. Tanaka leg. (24-0043091); 7 exs., ditto, 22. VI. 1963, K. Tanaka leg. (24-0043092~24-0043098); 1 ex., Gunma, Marunuma, 22. IX. 1969, Y. Shibata leg. (24-0043109); 1 ex., Yamanashi, Mt. Fuji (north side), 1700m, 3. IX. 1972, K. Tanaka leg. (24-0043104); 4 exs., Gifu, Mt. Hakusan, 1300~2000m, 20. VI. 1972, K. Tanaka, H. Ohira leg. (24-0043100~24-0043103); 1 ex., Gifu, Mt. Ontake, Nigorigo, 1800~1980m, 5. VII. 1971~6. VII. 1971, K. Tanaka leg. (24-0043099); 1 ex., Shizuoka, Mt. Fuji (south side), Subashiri, 2000m, 10. IX. 1972, K. Tanaka leg. (24-0043105); 1 ex., Shizuoka, Mt. Fuji (south side), Subashiri, 1900m, 23. IX. 1972, K. Tanaka leg. (24-0043106).

Cicindela (Cicindela) transbaicalica japonensis Chaudoir, 1863 コニワハンミョウ

<JAPAN> HONSHU. 1 ex., Chiba, Fuse, Riv. Tone, 14. V. 1952, K. Tanaka leg. (24-0043111); 1 ex., Chiba, Kazusa-Minato, 1. VII. 1953, K. Tanaka leg., Sandy shore (w) (24-0043113); 1 ex., Chiba, Mt. Kano, 22. V. 1952, K. Tanaka leg. (24-0043112); 1 ex., Kanagawa, Hiratsuka, 2. IV. 1959, K. Tanaka leg. (24-0043115); 1 ex., Kanagawa, Hiratsuka, river bed of the Sagami, 6. V. 1958, K. Tanaka leg. (24-0043114).

Cicindela (Sophiodela) chinensis japonica Thunberg 1781 ハンミョウ

<JAPAN> HONSHU. 2 exs., Bôshû (= Chiba), Mt. Kiyosumi, 6. IX. 1952, K. Tanaka leg. (24-0043117, 24-0043118); 1 ex., Echigo (= Niigata), Nakazatomura, 1. VI. 1945, K. Tanaka leg. (24-0043116).

Cicindela (Sophiodela) ferriei ferriei Fleutiaux, 1895 アマミハンミョウ

<JAPAN> NANSEI ISLANDS. 1 ex., Kagoshima, Amami, Akatutiyama, 9. VII. 1959, S. Asahina leg. (24-0058834); 1 ex., Kagoshima, Amami, Asado, 6. VII. 1959, S. Asahina leg. (24-0058833); 2 exs., Kagoshima, Ryukyu Arch., Amami-Oshima, Santarô Pass, 9. VII. 1960, K. Mizusawa leg. (24-0058835, 24-0058836); 2 exs., Kagoshima, Ryukyu Archipel., Amami-Oshima, 15. VII. 1963, K. Mizusawa leg. (24-0058837, 24-0058838); 11 exs., Kagoshima, Ryukyu Archipel., Amami-Oshima, Mt. Yuwan, 27. VIII. 1964, K. Mizusawa leg. (24-0058839~24-0058849).

備考: 元のラベルは *Cicindela (Sophiodela) ferriei* Fleutiaux, 1895 だった。

Cicindela (Sophiodela) ferriei indigonacea Miwa, 1935

<JAPAN> NANSEI ISLANDS. 2 exs., Kagoshima, Ryukyu Archipel., Amami-gunto, Tokunoshima, 27. VII. 1963, K. Mizusawa leg. (24-0058850, 24-0058851); 2 exs., ditto, 22. VIII. 1964?, K. Mizusawa leg. (24-0058852, 24-0058853).

Chaetodera laetescripta circumpictula (Horn, 1938) カワラハンミョウ

<JAPAN> HONSHU. 1 ex., Chiba, Kazusa-Minato, 1. VII. 1953, K. Tanaka leg., Dry sandy shore (24-0043126).

Cylindera (Apterodera) ovipennis (Bates, 1883) マガタマハンミョウ

<JAPAN> HONSHU. 2 exs., Yamagata, Nukumidaira in Iide Mts., 8. VIII. 1969, Y. Shibata leg. (24-0043144, 24-0043145); 2 exs., Echigo (= Niigata), Nakazatomura, 20. V. 1945, K. Tanaka leg. (24-0043127, 24-0043128); 2 exs., ditto, 21. V. 1945, K. Tanaka leg. (24-0043129, 24-0043130); 1 ex., ditto, 22. V. 1945, K. Tanaka leg. (24-0043131); 1 ex., ditto, 24. V. 1945, K. Tanaka leg. (24-0043132); 1 ex., ditto, 27. V. 1945, K. Tanaka leg. (24-0043133); 1 ex., ditto, 29. V. 1945, K. Tanaka leg. (24-0043134); 3

exs., ditto, 4. VI. 1945, K. Tanaka leg. (24-0043135~24-0043137); 1 ex., ditto, 5. VI. 1945, K. Tanaka leg. (24-0043138); 5 exs., ditto, 6. VI. 1945, K. Tanaka leg. (24-0043139~24-0043143); 1 ex., Gifu, Hanedani~Amo pass~Shoyashiki, 18. VI. 1972, K. Tanaka, H. Ohira leg. (24-0043146).

Cylindera (Cylindera) gracilis (Pallas, 1773) ホソハンミヨウ

<JAPAN> HONSHU. 2 exs., Kanagawa, Hiratsuka, mouth of Riv. Sagami, 24. VII. 1958, K. Tanaka leg., after typhoon (24-0043147, 24-0043148); 1 ex., ditto, 14. VIII. 1959, K. Tanaka leg., after typhoon (24-0043149).

Cylindera (Eugrapha) elisae novitia (Bates, 1883) エリザハンミヨウ

<JAPAN> HOKKAIDO. 2 exs., Makumbetsu, Riv. Ishikari, 5. IX. 1977, K. Tanaka leg. (24-0043196, 24-0043197). HONSHU. 5 exs., Chiba, Ajiki, 28. VI. 1952, K. Tanaka leg. (24-0043177~24-0043181); 1 ex., Chiba, Funabashi, 17. IX. 1952, K. Tanaka leg. (24-0043182); 10 exs., Chiba, Kazusa-Minato, 1. VII. 1953, K. Tanaka leg., Sandy shore (w) (24-0043184~24-0043189, 24-0043192~24-0043195); 3 exs., ditto, 1. VII. 1953, K. Tanaka leg. (24-0043183, 24-0043190, 24-0043191); 3 exs., Chiba, Mt. Mituisi, 17. VI. 1952, K. Tanaka leg. (24-0043174~24-0043176).

Cylindera (Ifasina) kaleea yedoensis (Kanô, 1933) トウキョウヒメハンミヨウ

<JAPAN> HONSHU. 2 exs., Tokyo, Chitose-Funabashi, 29. VII. 1957, K. Tanaka leg. (24-0043153, 24-0043154); 1 ex., ditto, 9. VII. 1958, K. Tanaka leg. (24-0043150); 1 ex., ditto, 14. VII. 1958, K. Tanaka leg. (24-0043155); 3 exs., ditto, 19. VII. 1958, K. Tanaka leg. (24-0043151, 24-0043152, 24-0043156); 4 exs., ditto, 20. VII. 1959, K. Tanaka leg. (24-0043157~24-0043160); 3 exs., ditto, 14. VII. 1963, K. Tanaka leg. (24-0043161~24-0043163); 1 ex., ditto, 1966, K. Tanaka leg. (24-0043164); 1 ex., Kanagawa, Sagami-hara City, 18. VII. 1997, K. Tanaka leg. (24-0043165); 3 exs., ditto, 25. VII. 1997, K. Tanaka leg. (24-0043166~24-0043168); 1 ex., ditto, 24. VII. 2002, K. Tanaka leg., in house (24-0043173); 7 exs., Kanagawa, Yamato City, Shimotsuruma, 11. VII. 2000, K. Tanaka leg. (24-0043169~24-0043172).

Myriochila (Myriochila) speculifera speculifera (Chevrolat, 1845) コハンミヨウ

<JAPAN> HONSHU. 1 ex., Tokyo, Chitose-Funabashi, 16. VII. 1958, K. Tanaka leg. (24-0043198); 1 ex., ditto, 9. VII. 1959, K. Tanaka leg. (24-0043199).

カワラゴミムシ亜科 Omophroninae

Omophron (Omophron) aequale aequale Morawitz, 1863 カワラゴミムシ

<JAPAN> HONSHU. 1 ex., Tochigi, Marsh Watarase, near Fujioka, 11. V. 1957, K. Tanaka leg. (24-0043070); 1 ex., Saitama, Tajimagahara, 11. V. 1956, K. Tanaka leg. (24-0043069); 1 ex., Chiba, Funabashi, 1. VI. 1946, K. Tanaka leg., Sandy shore (24-0043029); 9 exs., ditto, 16. VII. 1946, K. Tanaka leg. (24-0043030~24-0043038); 8 exs., ditto, 17. VII. 1946, K. Tanaka leg., Sandy shore (24-0043039~24-0043046); 11 exs., ditto, 15. VII. 1947, K. Tanaka leg. (24-0043047~24-0043057); 1 ex., ditto, 19. VIII. 1949, K. Tanaka leg. (24-0043058); 1 ex., Chiba, Matsudo, River Edo, 27. XI. 1952, K. Tanaka leg. (24-0043068); 9 exs., Chiba, river bed of the Edo, near Sekiyado, 1. V. 1952, K. Tanaka leg. (24-0043059~24-0043067); 1 ex., Kanagawa, Hiratsuka, mouth of Riv. Sagami, 24. VII. 1958, K. Tanaka leg., after typhoon (24-0043071); 1 ex., ditto, 18. IX. 1958, K. Tanaka leg., after typhoon (24-0043072); 1 ex., Nagano, Kamikôchi dam, 17. VIII. 1969, Y. Shibata leg. (24-0043073).

備考：元のラベルは *Omophron aequalis* Morawitz, 1863 だった。また、標本 24-0043040~24-0043046 は、採集ラベルはないものの、標本 24-0043039 にある C-59a と同様の C-59b (~h) のラベルがあるため同採集地と判断した。

オサムシ亜科 Carabinae

Cychrus morawitzi morawitzi Géhin, 1885 セダカオサムシ

<JAPAN> **HOKKAIDO.** 1 ex., Ashibetsu, 28. VIII. 1958, S. Ishioka leg. (24-0040001); 1 ex., Maruyama, Lake Shikotsu, 9. VI. 1974, S. Shimizu leg. (24-0040014); 1 ex., North-Hidaka, Mt. Tsurugi, 10. VIII. 1972, S. Shimizu leg. (24-0040013); 1 ex., Nukabira, 23. VII. 1959, H. Ono leg. (24-0040002); 1 ex., Sapporo, Maruyama, 28. IX. 1959 (24-0040003); 1 ex., Shikaribetsu, 20. VIII. 1963, Y. Shibata leg. (24-0040012); 1 ex., Sounkyo, 26. VII. 1962, K. Mizusawa leg. (24-0040004); 2 exs., ditto, 26. VII. 1962, Y. Shibata leg. (24-0040010, 24-0040011); 5 exs., Sounkyo, 26. VII. 1963, Y. Shibata leg. (24-0040005~24-0040009); 2 exs., Tokachi, Horoka, 3. VII. 1974~5. VII. 1974, S. Shimizu leg. (24-0040015, 24-0040016); 1 ex., Tokachi, Mitsumata, 9. VIII. 1974, S. Shimizu leg. (24-0040017).

Calosoma (Calosoma) cyanescens Motschulsky, 1859 アオカタビロオサムシ

<JAPAN> **HOKKAIDO.** 2 exs., Hiroo, 8. VII. 1974, S. Shimizu leg. (24-0040019, 24-0040053); 1 ex., Mt. Murorandake, 17. VI. 1959, K. Hiyamori leg. (24-0040018); 1 ex., Tomakomai (= Tomakomai) Exp. For., Univ. Hokk., 13. VI. 1986~17. VI. 1986, K. Tanaka leg. (24-0040020); 2 exs., Tomakomai, Utonai Lake-side, 14. VI. 1986~16. VI. 1986, K. Tanaka leg. (24-0040052, 24-0040070); 40 exs., Tomakomai Exp. For., Univ. Hokk., 12. VI. 1986~17. VI. 1986, K. Tanaka leg. (24-0040026~24-0040051, 24-0040054~24-0040059, 24-0040061~24-0040066, 24-0040068, 24-0040069); 7 exs., ditto, 13. VI. 1986~17. VI. 1986, K. Tanaka leg. (24-0040021~24-0040025, 24-0040060, 24-0040067).

Calosoma (Calosoma) maximowiczii (Morawitz, 1863) クロカタビロオサムシ

<JAPAN> **HOKKAIDO.** 1 ex., Tomakomai, Midorioka Park, 30. VI. 1958, S. Shimizu leg. (24-0040074); 2 exs., Tomakomai Exp. For., Univ. Hokk., 12. VI. 1986~17. VI. 1986, K. Tanaka leg. (24-0040073, 24-0040076). **HONSHU.** 1 ex., Gunma, Kirizumi spa, 22. VII. 1961~26. VII. 1961, S. Nomura leg. (24-0040071); 1 ex., Tokyo, Okutama, Mt. Mitô, 10. VI. 1963, K. Tanaka leg. (24-0040072); 1 ex., Kanagawa, Hakone Mts., Yamabushi P., VIII. 1978, K. Tanaka leg. (24-0040075).

Calosoma (Campalita) chinense chinense Kirby, 1819 エゾカタビロオサムシ

<JAPAN> **HONSHU.** 1 ex., Chiba, Mt. Tomisan, 2. VIII. 1970, H. Yamazaki leg. (24-0040092); 1 ex., Tokyo, Megurisawa, 21. V. 1959, K. Okajima leg. (24-0040077); 1 ex., Kanagawa, Sagami-hara, Isobe, 23. V. 1968, K. and T. Tanaka leg. (24-0040099); 1 ex., Kanagawa, Sagami-hara City, IV. 1966, K. Tanaka leg. (24-0040090); 1 ex., ditto, VI. 1966, K. Tanaka leg. (24-0040091); 1 ex., Kanagawa, Sagami-Ohno, 27. VII. 1965, K. Tanaka leg. (24-0040098); 1 ex., Kanagawa, Sagami-ohno, 5. VIII. 1967, K. Tanaka leg. (24-0040089); 1 ex., Shizuoka, Izu, Mt. Iwamuro, 11. VII. 1964, M. Tsuchiya leg. (24-0040095); 1 ex., ditto, 13. VII. 1964, K. Tsuchiya leg. (24-0040080); 1 ex., ditto, 12. VIII. 1964, K. Tanaka leg. (24-0040096); 2 exs., ditto, 26. VIII. 1964, K. Tanaka leg. (24-0040082, 24-0040097); 6 exs., ditto, 1. IX. 1964, K. Tanaka leg. (24-0040078, 24-0040079, 24-0040081, 24-0040084, 24-0040093, 24-0040094); 5 exs., ditto, 2. IX. 1964, K. Tanaka leg. (24-0040083, 24-0040085~24-0040088); 1 ex., Shizuoka, Suyama, Mt. Fuji (south side), 27. VIII. 1972, K. Tanaka leg. (24-0040100).

Carabus (Acoptolabrus) gehinii gehinii Fairmaire, 1876 オオルリオサムシ

<JAPAN> **HOKKAIDO.** 1 ex., (24-0042391); 1 ex., Ashibetsu, 10. V. 1958, S. Ishioka leg. (24-0042390); 2 exs., Maruyama, Lake Shikotsu, 26. VII. 1972 (24-0042392, 24-0042401); 1 ex., Shikotsu L., 31. VII. 1963, K. Takahashi leg. (24-0042402); 1 ex., Tomakomai Exp. For., Univ. Hokk., 12. VI. 1986~17. VI. 1986, K. Tanaka leg. (24-0042399); 7 exs., ditto, 13. VI. 1986~17. VI. 1986, K. Tanaka leg. (24-0042393~24-0042398, 24-0042400). <UNKNOWN> 1 ex., Ishioka (24-0042389).

Carabus (Acoptolabrus) gehinii aereicollis (Hauser, 1921) キタオオルリオサムシ

<JAPAN> **HOKKAIDO.** 2 exs., Abashiri, Shimoshirataki, 13. VI. 1974, S. Shimizu leg. (24-0042405, 24-0042406); 1 ex., Asahi, V. 1962, T. Akashi leg. (24-0042404); 1 ex., ditto, VI. 1962, T. Akashi leg. (24-0042403).

備考：元のラベルは *Damaster (Acoptolabrus) gehinii aereicollis* Hauser 1921 だった。

Carabus (Acoptolabrus) gehinii munakatai (Ishikawa, 1968) オシマルリオサムシ

<JAPAN> HOKKAIDO. 1 ex., Mt. Daisengen, 3. VII. 1970 (24-0042407); 2 exs., Oshima, Mt. Daisengen, 4. VII. 1972, S. Shimizu leg. (24-0042408, 24-0042409).

Carabus (Acoptolabrus) gehinii radiatocostatus (Ishikawa, 1968) アラメオオルリオサムシ

<JAPAN> HOKKAIDO. 1 ex., North-Hidaka, Nisshô-toge, 14. VII. 1974~16. VII. 1974, S. Shimizu leg. (24-0042388).

Carabus (Aulonocarabus) kurilensis daisetsuzanus Kôno, 1936 ダイセツオサムシ

<JAPAN> HOKKAIDO. 1 ex., Daisetsuzan (Mt.), 17. VII. 1954, K. Miyamori leg. (24-0041993); 1 ex., Kurodake, Mt. Daisetsu, 22. VII. 1952, H. Ishida leg. (24-0041989); 1 ex., Mt. Daisetsu, 24. VII. 1959, K. Mizusawa leg. (24-0041991); 1 ex., Mt. Daisetsu, Kurodake, 15. VII. 1956 (24-0041990); 1 ex., Mt. Taisetsu, 18. VII. 1963, K. Takahashi leg. (24-0041992).

Carabus (Aulonocarabus) kurilensis rausuanus Ishikawa, 1966 ラウスオサムシ

<JAPAN> HOKKAIDO. 1 ex., Mt. Rausu, 18. VII. 1975, K. Fujii leg. (24-0041988).

Carabus (Aulonocarabus) kurilensis rishiriensis Nakane, 1957 リシリオサムシ

<JAPAN> HOKKAIDO. 1 ex., N. Hokkaido, Rishiri Is., 25. VIII. 1971, T. Akaishi leg. (24-0041986); 1 ex., Rishiri Is., 25. VIII. 1971 (24-0041987).

Carabus (Aulonocarabus) kurilensis sugai Ishikawa, 1966 レブンオサムシ

<JAPAN> HOKKAIDO. 2 exs., N. Hokkaido, Rebun Is., 11. VIII. 1969, T. Akaishi leg. (24-0041978, 24-0041983); 1 ex., Rebun Is., 14. VII. 1974, K. Fujii leg. (24-0041982); 5 exs., ditto, 31. VII. 1974, S. Shimizu leg. (24-0041979~24-0041981, 24-0041984, 24-0041985).

Carabus (Carabus) arvensis hokkaidensis Lapouge, 1925 コブスジアカガネオサムシ

<JAPAN> HOKKAIDO. 2 exs., Ishikari, 6. VIII. 1962, K. Mizusawa leg. (24-0040239, 24-0040299); 1 ex., Makumbetsu, Riv. Ishikari, 5. IX. 1977, K. Tanaka leg. (24-0040242); 1 ex., Mt. Rausu, 28. VII. 1958, M. Kawara leg. (24-0040240); 12 exs., ditto, 18. VII. 1975, K. Fujii leg. (24-0040294~24-0040298, 24-0040388~24-0040394); 8 exs., Nemuro Prov., Yôrôushi spa, 4. VIII. 1972, S. Shimizu leg. (24-0040395~24-0040402); 12 exs., Rishiri Is., 15. VII. 1974, K. Fujii leg. (24-0040227~24-0040238); 3 exs., Tomakomai Exp. For., Univ. Hokk., 12. VI. 1986~17. VI. 1986, K. Tanaka leg. (24-0040244, 24-0040301, 24-0040308); 136 exs., ditto, 13. VI. 1986~17. VI. 1986, K. Tanaka leg. (24-0040243, 24-0040245~24-0040293, 24-0040300, 24-0040302~24-0040307, 24-0040309~24-0040387); 1 ex., Yamabe, VII. 1960, K. Tanaka leg. (24-0040241).

備考：元のラベルは *Carabus (Carabus) conciliator hokkaidensis* Lapouge, 1924 だった。

Carabus (Carabus) granulatus telluris Lewis, 1882 アカガネオサムシ

<JAPAN> HONSHU. 4 exs., Yamagata, Akayu, Ohyachi, 21. III. 1959, K. Shirahata leg. (24-0040193~24-0040196); 9 exs., Ibaraki, Toride, on the Riv. Tone, 3. IX. 1949, K. Tanaka leg., after typhoon (24-0040168~24-0040172, 24-0040201~24-0040204); 5 exs., ditto, 19. IX. 1954, K. Tanaka leg., after typhoon (24-0040173~24-0040176, 24-0040206); 1 ex., Ibaraki, Toride, Riv. Tone, 1. I. 1958, K. Tanaka leg. (24-0040179); 17 exs., ditto, 19. IX. 1958, K. Tanaka leg., Post-typhoon collection (24-0040180~24-0040188, 24-0040208~24-0040215.); 3 exs., ditto, 28. IX. 1959, K. Tanaka leg., Post-typhoon collection (24-0040189, 24-0040190, 24-0040216); 1 ex., Ibaraki, Toride, River Tone, 4. XII. 1952, K. Tanaka leg. (24-0040205); 2 exs., Tochigi, Marsh Watarase, 8. V. 1963, K. Tanaka leg. (24-0040192, 24-0040217); 1 ex., Tochigi [sic: Ibaraki], Koga, 11. X. 1961, K.

Tanaka leg. (24-0040191); 2 exs., Saitama, Tajimagahara, 28. III. 1957, K. Tanaka leg. (24-0040177, 24-0040207); 1 ex., Saitama, Tajimagahara, near Tokyo, 28. III. 1957, K. Tanaka leg. (24-0040178); 1 ex., Chiba, Matsudo, River Edo, 29. V. 1947, K. Tanaka leg., reared by K. Tanaka EM:1947/6/18 (24-0040199); 1 ex., Chiba, near Matsudo, river bed of the Edo, 20. IV. 1947, K. Tanaka leg. (24-0040197); 1 ex., ditto, 29. V. 1947, K. Tanaka leg. (24-0040198); 1 ex., Chiba, River Tone, Kioroshi, 18. IX. 1948, K. Tanaka leg., Post-typhoon collection (24-0040200); 9 exs., Niigata, river bed of the Kaji, 1964, H. Koike leg. (24-0040218~24-0040226).

Carabus (Carabus) granulatus yezoensis Bates, 1883 エゾアカガネオサムシ

<JAPAN> HOKKAIDO. 2 exs., Ishikari, 6. VIII. 1962, K. Mizusawa leg. (24-0040102, 24-0040123); 7 exs., Makumbetsu, Riv. Ishikari, 5. IX. 1977, K. Tanaka leg. (24-0040106, 24-0040107, 24-0040126~24-0040130); 5 exs., Maruyama, near Lake Shikotsu, 26. VII. 1972, S. Shimizu leg. (24-0040163~24-0040167); 1 ex., Okotan spa, 1. X. 1968, K. Tanaka leg. (24-0040124); 2 exs., Shikotsu L., 31. VII. 1963, K. Takahashi leg. (24-0040103, 24-0040104); 1 ex., Tenninkyō, 27. VII. 1969, A. Yoshii leg. (24-0040105); 1 ex., Tenninkyō, 25. VII. 1969, A. Yoshii leg. (24-0040125); 4 exs., Tomakomai (= Tomakomai) Exp. For., Univ. Hokk., 13. VI. 1986~17. VI. 1986, K. Tanaka leg. (24-0040115, 24-0040139, 24-0040142, 24-0040145); 1 ex., Tomakomai, Sui-genchi, 6. VIII. 1958, S. Shimizu leg., Alatus (24-0040101); 10 exs., Tomakomai, Utonai Lake-side, 15. VI. 1986~16. VI. 1986, K. Tanaka leg. (24-0040120~24-0040122, 24-0040156~24-0040162); 1 ex., Tomakomai Exp. For., Univ. Hokk., 12. VI. 1986~17. VI. 1986, K. Tanaka leg. (24-0040135); 32 exs., ditto, 13. VI. 1986~17. VI. 1986, K. Tanaka leg. (24-0040108~24-0040114, 24-0040116~24-0040119, 24-0040131~24-0040134, 24-0040136~24-0040138, 24-0040140, 24-0040141, 24-0040143, 24-0040144, 24-0040146~24-0040155).

Carabus (Carabus) vanvolxemi Putzeys, 1875 ホソアカガネオサムシ

<JAPAN> HONSHU. 1 ex., Aomori, Ookidai, 30. VII. 1948, K. Shimoyama leg. (24-0040403); 1 ex., Tochigi, Nikkoh, 5. X. 1958, Y. Nonaka leg. (24-0040404); 1 ex., Tochigi, Oku-Chiuzenji, 10. VII. 1963, K. Tanaka leg., Larva, reared by K. Tanaka (24-0040415); 1 ex., Yamanashi, Mt. Fuji, Yoshida, 27. IV. 1958, A. Haga leg. (24-0040405); 1 ex., Yamanashi, Mt. Fuji (north side), 1140m, 12. IX. 1971~18. IX. 1971, Tanaka, Suga, Arai leg. (24-0040420); 4 exs., Yamanashi, Mt. Fuji (north side), 990m, 13. VIII. 1972~19. VIII. 1972, K. Tanaka & K. Suga leg. (24-0040414, 24-0040423~24-0040425); 1 ex., Yamanashi, Mt. Fuji (north side), 1200m, 13. VIII. 1972~19. VIII. 1972, K. Tanaka & K. Suga leg. (24-0040426); 5 exs., Yamanashi, Mt. Fuji (north side), 1165m, 13. VIII. 1972~19. VIII. 1972, K. Tanaka & K. Suga leg. (24-0040427~24-0040430, 24-0040433); 1 ex., Shizuoka, Mt. Fuji (south side), 1300m, 7. VII. 1971~13. VII. 1971, K. Tanaka leg. (24-0040418); 1 ex., ditto, 7. VIII. 1971~13. VIII. 1971, K. Tanaka leg. (24-0040412); 2 exs., ditto, 30. VII. 1972~6. VIII. 1972, K. Tanaka & K. Suga leg. (24-0040421, 24-0040422); 8 exs., Shizuoka, Mt. Fuji (south side), 1400m, 25. VII. 1971~31. VII. 1971, K. Tanaka & K. Suga leg. (24-0040406~24-0040411, 24-0040416, 24-0040417); 1 ex., Shizuoka, Mt. Fuji (south side), 1000m, 7. VIII. 1971~13. VIII. 1971, K. Tanaka leg. (24-0040413); 1 ex., Shizuoka, Mt. Fuji (south side), 900m, 28. VIII. 1971~4. IX. 1971, K. Tanaka leg. (24-0040419); 2 exs., Shizuoka, Mt. Fuji (south side), 960m, 10. IX. 1972~17. IX. 1972, K. Tanaka & K. Suga leg. (24-0040431, 24-0040432).

Carabus (Coptolabrus) fruhstorferi (Roeschke, 1900) ツシマカブリモドキ

<JAPAN> KYUSHU. 1 ex., Nagasaki, Tsushima, Mt. Ariake, 16. III. 1960, T. Yoro leg. (24-0042411); 1 ex., Nagasaki, Tsushima, Ofunakoshi, 14. III. 1960, T. Yoro leg. (24-0042410).

Carabus (Damaster) blaptoides blaptoides (Kollar, 1836) マイマイカブリ

<JAPAN> HONSHU. 1 ex., Gifu, Amo pass~Shoyashiki, 19. VI. 1972, K. Tanaka, H. Ohira leg. (24-0042644); 1 ex., Osaka, Mt. Ikoma, 10. VI. 1956, Y. Ikutani leg. (24-0042652); 2 exs., Hyogo, Kobe, I. 1963, S. Tsukaguchi leg. (24-0042647, 24-0042648); 1 ex., Hyogo, Kobe, Yamanomachi, 15. XII. 1957, H. Ishida leg. (24-0042646); 4 exs., ditto, 4. XII. 1960, M. Ohkura leg. (24-0042645, 24-0042649~24-0042651); 2 exs., Shimane, Mt. Sambe, 6. XI. 1968, K. Tanaka leg. (24-0042660, 24-

0042661); 5 exs., Okayama, Aratosen, 8. XI. 1968, K. Tanaka leg. (24-0042655~24-0042659); 2 exs., Okayama, Kurashiki, III. 1972, Mrs. Nagayama leg. (24-0042653, 24-0042654). **KYUSHU**. 1 ex., Fukuoka, Kokura, 28. VIII. 1956, Yamawaki leg. (24-0042664). **SHIKOKU**. 1 ex., Kagawa / Tokushima, Mt. Ôtaki, 900m, 5. IV. 1977, K. Tanaka leg. (24-0042662); 1 ex., Kochi, Cape Ashizuri, 26. X. 1972, K. Tanaka leg. (24-0042663). **NANSEI ISLANDS**. 1 ex., Kagoshima, Yaku Is., Miyanoura, 29. VII. 1972, Y. Imamura leg. (24-0042665).

Carabus (Damaster) blaptoides babaiianus (Ishikawa, 1985) コアオマイマイカブリ

<JAPAN> **HONSHU**. 1 ex., Fukushima, Higashiyama, 3. III. 1949, Y. Kurosawa leg. (24-0042474); 1 ex., Niigata, Iwafune, Arakawa, Hanadate, 2. I. 1960, H. Koike leg. (24-0042479); 3 exs., Niigata, Iwafune, Arakawa-chô, 2. I. 1960, H. Koike leg. (24-0042473, 24-0042475, 24-0042476); 2 exs., Niigata, Iwahune, Arakawa, Hanadate, 2. I. 1960, H. Koike leg. (24-0042478, 24-0042480); 1 ex., Niigata, Sanjô, Mt. Ôsaki, 25. III. 1967 (24-0042481); 1 ex., Niigata, Sanjô, Mt. Tsukioka, 29. V. 1967, H. Koike leg. (24-0042472); 1 ex., Niigata, Shibata, Kamiishikawa, 13. XI. 1955, H. Koike leg. (24-0042470); 1 ex., Niigata, Shibata, Mizutani, 16. I. 1966, H. Koike leg. (24-0042471); 1 ex., Echigo (= Niigata), Nakazatomura, 1. VI. 1945, K. Tanaka leg. (24-0042469); 1 ex., Echigo (= Niigata), Sugatani, 13. V. 1946, H. Koike leg. (24-0042477).

Carabus (Damaster) blaptoides capito (Lewis, 1881) サドマイマイカブリ

<JAPAN> **HONSHU**. 1 ex., Niigata Sado Is. (24-0042412); 1 ex., Niigata, Sado Is., Hirashimizu, 19. VIII. 1961, M. Honma leg. (24-0042413).

Carabus (Damaster) blaptoides fortunei (Adams, 1861) アオマイマイカブリ

<JAPAN> **HONSHU**. 1 ex., Niigata, Is. Awashima, 2. VIII. 1961 (24-0042482).

Carabus (Damaster) blaptoides oxuroides (Schaum, 1862) ヒメマイマイカブリ

<JAPAN> **HONSHU**. 1 ex., Ibaraki, Toride, on the Riv. Tone, 3. IX. 1949, K. Tanaka leg., after typhoon (24-0042563); 3 exs., ditto, 19. IX. 1958, K. Tanaka leg., after typhoon (24-0042564~24-0042566); 1 ex., Tochigi, Nikko-Yumoto, 22. VI. 1963, K. Tanaka leg. (24-0042483); 1 ex., Gunma, 26. VIII. 1951, T. Takei leg. (24-0042484); 5 exs., Saitama, Tajimagahara, 28. III. 1957, K. Tanaka leg. (24-0042490~24-0042494); 2 exs., ditto, 4. IV. 1957, K. Tanaka leg. (24-0042495, 24-0042496); 9 exs., ditto, 25. III. 1958, K. Tanaka leg. (24-0042497~24-0042505); 2 exs., ditto, VI. 1961, K. Mizusawa leg. (24-0042508, 24-0042509); 1 ex., ditto, 7. III. 1963, K. Tanaka leg. (24-0042513); 1 ex., ditto, 28. III. 1963, K. Tanaka leg. (24-0042515); 2 exs., Saitama, Tajimagahara, near Tokyo, 24. I. 1961 (24-0042506, 24-0042507); 2 exs., ditto, 18. II. 1961, K. Tanaka leg. (24-0042511, 24-0042512); 1 ex., ditto, 20. II. 1961, K. Tanaka leg. (24-0042510); 1 ex., ditto, 28. III. 1963, K. Tanaka leg. (24-0042514); 6 exs., Saitama / Tokyo, River Ara, Todabashi, 10. XI. 1952, K. Tanaka leg. (24-0042516~24-0042521); 2 exs., ditto, 17. XI. 1952, K. Tanaka leg. (24-0042523, 24-0042525); 1 ex., ditto, 22. XI. 1952, K. Tanaka leg. (24-0042526); 1 ex., Chiba, Abiko, River Tone, 2. XII. 1952, K. Tanaka leg. (24-0042567); 1 ex., Chiba, Gyôtoku, Riv. Edogawa, 19. III. 1953, K. Tanaka leg. (24-0042562); 2 exs., Tokyo, Akabane, River Ara, 27. III. 1953, K. Tanaka leg. (24-0042528, 24-0042529); 1 ex., Tokyo, Chitose-Funabashi, 5. V. 1960, K. Tanaka leg. (24-0042546); 1 ex., ditto, 9. V. 1961, K. Tanaka leg. (24-0042547); 1 ex., ditto, 29. VIII. 1961, K. Tanaka leg., found in toad drop (24-0042572); 1 ex., Tokyo, Hatagaya, 9. XI. 1955, K. Tanaka leg. (24-0042548); 1 ex., ditto, 20. X. 1956, K. Tanaka leg., upstairs of the house (24-0042489); 1 ex., Tokyo, Okutama, Mt. Gozen, 16. V. 1957, K. Tanaka leg. (24-0042485); 1 ex., Tokyo, Shinjuku, 26. VI. 1956, K. Tanaka leg. (24-0042488); 1 ex., Tokyo, Tama Hills, 17. III. 1957, K. Tanaka leg. (24-0042487); 1 ex., ditto, 11. II. 1960, K. Tanaka leg. (24-0042486); 2 exs., Tokyo, Todabashi, River bed of the Ara, 17. XI. 1952, K. Tanaka leg. (24-0042522, 24-0042524); 1 ex., ditto, 22. XI. 1952, K. Tanaka leg. (24-0042527); 16 exs., ditto, 21. III. 1958, K. Tanaka leg. (24-0042530~24-0042545); 1 ex., Kanagawa, Hiratsuka, mouth of Riv. Sagami, 24. VII. 1958, K. Tanaka leg., after typhoon (24-0042561); 2 exs., ditto, 14. VIII. 1959, K. Tanaka leg., after typhoon (24-0042559, 24-0042560); 1 ex., Kanagawa, Mt. Takatori, 29. VIII. 1957, K. Mizusawa leg. (24-0042558); 2 exs., Kanagawa, river bed of the Tama, near Inada-

noborito, 13. III. 1958, K. Tanaka leg. (24-0042549, 24-0042550); 3 exs., ditto, 23. VII. 1958, K. Tanaka leg. (24-0042551~24-0042553); 1 ex., Kanagawa, Sagami-hara, Isobe, 22. V. 1967, K. and T. Tanaka leg. (24-0042554); 1 ex., ditto, 1. VII. 1967, K. and T. Tanaka leg. (24-0042555); 1 ex., ditto, 5. XI. 1969, K. and T. Tanaka leg. (24-0042556); 1 ex., Kanagawa, Zama, XII. 1968, K. Sugiyama leg. (24-0042557); 1 ex., Yamanashi, Mt. Fuji (north side), 22. VIII. 1971, K. Tanaka leg., under stone (24-0042631); 3 exs., Yamanashi, Mt. Fuji (north side), 1650m, 22. VIII. 1971~25. VIII. 1971, K. Tanaka & K. Suga leg. (24-0042610~24-0042612); 1 ex., Yamanashi, Mt. Fuji (north side), 1760m, 22. VIII. 1971~25. VIII. 1971, K. Tanaka & K. Suga leg. (24-0042613); 1 ex., Yamanashi, Mt. Fuji (north side), 2100m, 22. VIII. 1971~25. VIII. 1971, K. Tanaka & K. Suga leg. (24-0042614); 2 exs., Yamanashi, Mt. Fuji (north side), 1165m, 13. VIII. 1972~19. VIII. 1972, K. Tanaka & K. Suga leg. (24-0042628~24-0042629); 1 ex., Shizuoka, Ashigara, 13. VIII. 1973, K. Tanaka leg. (24-0042568); 3 exs., Shizuoka, Izu Pen., Hachiyama, 29. XII. 1970, K. Tanaka leg. (24-0042569~24-0042571); 1 ex., Shizuoka, Mt. Fuji (south side), 1200m, 17. VII. 1971, K. Tanaka leg. (24-0042632); 1 ex., Shizuoka, Mt. Fuji (south side), 18. VII. 1971, K. Tanaka leg. (24-0042630); 1 ex., Shizuoka, Mt. Fuji (south side), 1000m, 25. VII. 1971~31. VII. 1971, K. Tanaka & K. Suga leg. (24-0042573); 4 exs., ditto, 7. VIII. 1971~13. VIII. 1971, K. Tanaka leg. (24-0042604, 24-0042605, 24-0042608, 24-0042609); 5 exs., Shizuoka, Mt. Fuji (south side), 1400m, 25. VII. 1971~28. VII. 1971, K. Tanaka & K. Suga leg. (24-0042574~24-0042577, 24-0042579); 1 ex., ditto, 25. VII. 1971~31. VII. 1971, K. Tanaka & K. Suga leg. (24-0042578); 2 exs., Shizuoka, Mt. Fuji (south side), 1600m, 25. VII. 1971~31. VII. 1971, K. Tanaka & K. Suga leg. (24-0042580, 24-0042583); 2 exs., ditto, 25. VII. 1971~28. VII. 1971, K. Tanaka & K. Suga leg. (24-0042581, 24-0042582); 9 exs., Shizuoka, Mt. Fuji (south side), 1700m, 25. VII. 1971~28. VII. 1971, K. Tanaka & K. Suga leg. (24-0042584~24-0042588, 24-0042593~24-0042595, 24-0042600); 11 exs., ditto, 25. VII. 1971~31. VII. 1971, K. Tanaka & K. Suga leg. (24-0042589~24-0042592, 24-0042596~24-0042599, 24-0042601~24-0042603); 2 exs., Shizuoka, Mt. Fuji (south side), 1300m, 7. VIII. 1971~13. VIII. 1971, K. Tanaka leg. (24-0042606, 24-0042607); 2 exs., ditto, 30. VII. 1972~6. VIII. 1972, K. Tanaka & K. Suga leg. (24-0042626, 24-0042627); 2 exs., Shizuoka, Mt. Fuji (south side), 900m, 28. VIII. 1971~4. IX. 1971, K. Tanaka leg. (24-0042615, 24-0042616); 9 exs., Shizuoka / Yamanashi, Mt. Fuji (east side), 1000m, 30. VII. 1972~6. VIII. 1972, K. Tanaka & K. Suga leg. (24-0042617~24-0042625); 4 exs., Aichi, Mt. Miyaji, 21. XII. 1968, Ohira, Tanaka leg. (24-0042634~24-0042637); 1 ex., Aichi, Nishimikawa, 14. XII. 1974, S. Ohara leg., in a chinese cabbage at a greengrocers shop (24-0042638); 1 ex., Aichi, Okazaki, Riv. Yahagi, 23. VII. 1967, M. Ôhara leg. (24-0042640); 1 ex., ditto, 3. VIII. 1967, M. Ôhara leg. (24-0042639); 1 ex., ditto, 28. VI. 1970, M. Ôhara leg. (24-0042641); 3 exs., ditto, 27. VI. 1981, T. Ôhara leg. (24-0042633, 24-0042642, 24-0042643).

Carabus (Damaster) blaptoides rugipennis (Motschulsky, 1861) エゾマイマイカブリ

<JAPAN> HOKKAIDO. 4 exs., Akkeshi, Aikap (= Aikappu), 8. V. 1977, K. Tanaka leg. (24-0042451~24-0042454); 2 exs., Akkeshi, Ayamegahara, 4. V. 1977, K. Tanaka leg. (24-0042455, 24-0042456); 6 exs., Furano, 26. VI. 1964, I. Hagiwara leg. (24-0042445~24-0042450); 1 ex., Higasiyama, 27. V. 1951, Hagiwara leg. (24-0042419); 3 exs., Kamikawa Prov., Okushibetsu, 12. VI. 1974, S. Shimizu leg. (24-0042414~24-0042416); 1 ex., Lake Shikotsu, 13. VII. 1959, K. Mizusawa leg. (24-0042460); 1 ex., Tenninkyo, 8. VI. 1970, K. Tanaka leg. (24-0042418); 1 ex., Tokati, Tokatimitsumata, 9. VIII. 1971 (24-0042461); 1 ex., Tomakomai Exp. For., Univ. Hokk., 20. IV. 1958, S. Shimizu leg. (24-0042459); 1 ex., ditto, 27. IV. 1958, S. Shimizu leg. (24-0042458); 1 ex., ditto, 13. VI. 1986~17. VI. 1986, K. Tanaka leg. (24-0042457); 25 exs., Yamabe, 13. VI. 1962, I. Hagiwara leg. (24-0042420~24-0042444); 1 ex., Yezo (= Hokkaido), Teshio, Asahi V., 31. V. 1950 (24-0042417).

Carabus (Damaster) blaptoides viridipennis (Lewis, 1880) キタマイマイカブリ

<JAPAN> HONSHU. 4 exs., Iwate, Morioka, Fukazawa, 11. X. 1965, K. Tanaka leg. (24-0042463, 24-0042464, 24-0042467, 24-0042468); 1 ex., Iwate, Sub. Morioka, 10. IV. 1938, S. Hiranao leg. (24-0042465); 1 ex., Yamagata, Kitamura-yama-gun, Oda-jima-mura, 5. VI. 1944, K. Shirahata leg. (24-0042466); 1 ex., Yamagata, Yonezawa-shigai, Nadehirayamma, 3. V. 1944, Y. Kurosawa leg. (24-0042462).

Carabus (Asthenocarabus) opaculus opaculus Putzeys, 1875 ヒメクロオサムシ

<JAPAN> HOKKAIDO. 1 ex., Aizankei, 2. VIII. 1953, M. Inoue leg. (24-0042058); 1 ex., Ashibetsu, 25. IX. 1958, S. Ishioka leg. (24-0042041); 3 exs., Chitose, Shikotsu L., 31. VII. 1963, K. Takahashi leg. (24-0041994~24-0041996); 9 exs., Ishikari Prov., Nakayama pass, 17. VII. 1972, S. Shimizu leg. (24-0042018~24-0042026); 14 exs., Mt. Rausu, 18. VII. 1975, K. Fujii leg. (24-0042027~24-0042040); 15 exs., Nemuro Prov., Yôrôushi spa, 4. VIII. 1972, S. Shimizu leg. (24-0042042~24-0042056); 1 ex., Rebun Is., 31. VII. 1974, S. Shimizu leg. (24-0055471); 1 ex., Sounkyo, 7. VIII. 1955, S. Kudo leg. (24-0042057); 7 exs., Tomakomai (= Tomakomai) Exp. For., Univ. Hokk., 13. VI. 1986~17. VI. 1986, K. Tanaka leg. (24-0041997, 24-0041998, 24-0042001, 24-0042006, 24-0042008, 24-0042013, 24-0042017); 3 exs., Tomakomai Exp. For., Univ. Hokk., 12. VI. 1986~17. VI. 1986, K. Tanaka leg. (24-0042000, 24-0042002, 24-0042004); 11 exs., ditto, 13. VI. 1986~17. VI. 1986, K. Tanaka leg. (24-0041999, 24-0042003, 24-0042005, 24-0042007, 24-0042009~24-0042012, 24-0042014~24-0042016).

備考：標本 24-0042057, 24-0042058 の元のラベルは *Leptocarabus (Asthenocarabus) opaculus kurosawai* Breuning 1957 (ダイセツ) ヒメクロオサムシ だった。*Diocarabus* 亜属と扱われる場合もある。

Carabus (Asthenocarabus) opaculus shirahatai Nakane, 1961 チョウカイヒメクロオサムシ

<JAPAN> HONSHU. 9 exs., Yamagata, Mt. Gassan, 29. VIII. 1963, S. Tachikawa leg. (24-0042059~24-0042067).

備考：*Diocarabus* 亜属と扱われる場合もある。

Carabus (Asthenocarabus) sp. ノドカヒメクロオサムシ

<JAPAN> HONSHU. 1 ex., Yamanashi, Mt. Daibosatsu, 21. V. 1961, N. Hayashi leg. (24-0042068).

Carabus (Euleptocarabus) porrecticollis porrecticollis Bates, 1883 アキタクロナガオサムシ

<JAPAN> HONSHU. 1 ex., Fukushima, Niizurumura, 29. III. 1948, Y. Kurosawa leg. (24-0041432); 1 ex., Aichi, Mt. Dando, 23. X. 1969, K. Tanaka leg. (24-0041433); 2 exs., ditto, 24. X. 1969, K. Tanaka leg. (24-0041434, 24-0041435).

Carabus (Euleptocarabus) porrecticollis kansaiensis Nakane, 1960 ホソアオクロナガオサムシ

<JAPAN> HONSHU. 2 exs., Nara, Mt. Kongô, 18. III. 1937, S. Matsui leg. (24-0041437, 24-0041442); 1 ex., ditto, 5. IV. 1953, T. Muranishi leg. (24-0041436); 1 ex., Wakayama, Hashimoto, Mt. Mitsuishi, 16. XI. 1958, H. Ishida leg. (24-0041443); 5 exs., Okayama, Aratosen, 8. XI. 1968, K. Tanaka leg. (24-0041438~24-0041441, 24-0041444).

Carabus (Hemicarabus) tuberculatus Dejean & Boisduval, 1829 セアカオサムシ

<JAPAN> HONSHU. 1 ex., Ibaraki, Toride, on the Riv. Tone, 3. IX. 1949, K. Tanaka leg., after typhoon (24-0042376); 1 ex., Chiba, Mt. Kano, 31. III. 1953, K. Tanaka leg. (24-0042377); 2 exs., Kanagawa, Sagamihara, Isobe, 27. VI. 1967, K. and T. Tanaka leg. (24-0042372, 24-0042373); 1 ex., ditto, 30. VI. 1967, K. and T. Tanaka leg. (24-0042374); 1 ex., ditto, 4. VII. 1967, K. and T. Tanaka leg. (24-0042375); 1 ex., ditto, 5. VII. 1967, K. and T. Tanaka leg. (24-0042378); 1 ex., Niigata, Chûjô-Vill., 23. V. 1947, S. Miyama leg. (24-0042371); 1 ex., Echigo (= Niigata), Nakazatomura, 27. VI. 1945, K. Tanaka leg. (24-0042370).

Carabus (Homoeocarabus) maeander paludis Géhin, 1885 セスジアカガネオサムシ

<JAPAN> HOKKAIDO. 8 exs., Akkeshi, Ikuraushi, 26. V. 1977~27. V. 1977, K. Tanaka leg. (24-0042347~24-0042354); 1 ex., Makumbetsu, Riv. Ishikari, 5. IX. 1977, K. Tanaka leg. (24-0042355); 1 ex., Nemuro, Odaitou, 28. VI. 1974, S. Shimizu leg. (24-0042346); 13 exs., Tomakomai, Utonai Lake-side, 15. VI. 1986~16. VI. 1986, K. Tanaka leg. (24-0042356~24-0042368); 1 ex., Tomakomai, Utonai Marsh, 9. VI. 1974, S. Shimizu leg. (24-0042369).

Carabus (Leptocarabus) arboreus fujisanus Bates, 1883 フジクロナガオサムシ

<JAPAN> HONSHU. 19 exs., Yamanashi, Mt. Fuji (north side), 1550m, 22. VIII. 1971~25. VIII. 1971, K. Tanaka & K.

Suga leg. (24-0041752~24-0041770); 20 exs., ditto, 27. VIII. 1972~3. IX. 1972, K. Tanaka & K. Suga leg. (24-0041934~24-0041953); 21 exs., Yamanashi, Mt. Fuji (north side), 1650m, 22. VIII. 1971~25. VIII. 1971, K. Tanaka & K. Suga leg. (24-0041771~24-0041791); 1 ex., ditto, 22. VIII. 1972, K. Tanaka leg. (24-0041975); 20 exs., Yamanashi, Mt. Fuji (north side), 1660m, 22. VIII. 1971~25. VIII. 1971, K. Tanaka & K. Suga leg. (24-0041792~24-0041811); 1 ex., ditto, 22. VIII. 1972, K. Tanaka leg. (24-0041976); 20 exs., Yamanashi, Mt. Fuji (north side), 1760m, 22. VIII. 1971~25. VIII. 1971, K. Tanaka & K. Suga leg. (24-0041812~24-0041831); 8 exs., Yamanashi, Mt. Fuji (north side), 2100m, 22. VIII. 1971~25. VIII. 1971, K. Tanaka & K. Suga leg. (24-0041832~24-0041839); 1 ex., Yamanashi, Mt. Fuji (north side), 2130m, 22. VIII. 1971~25. VIII. 1971, K. Tanaka & K. Suga leg. (24-0041840); 1 ex., ditto, 22. VIII. 1971~2. X. 1971, K. Tanaka leg. (24-0041841); 26 exs., Yamanashi, Mt. Fuji (north side), 1300m, 12. IX. 1971~18. IX. 1971, Tanaka, Suga, Arai leg. (24-0041842~24-0041857, 24-0041860~24-0041864, 24-0041866~24-0041870); 3 exs., ditto, 12. IX. 1971~26. IX. 1971, Tanaka, Suga, Arai leg. (24-0041858, 24-0041859, 24-0041865); 1 ex., Yamanashi, Mt. Fuji (north side), 990m, 13. VIII. 1972~19. VIII. 1972, K. Tanaka & K. Suga leg. (24-0041871); 15 exs., Yamanashi, Mt. Fuji (north side), 1200m, 13. VIII. 1972~19. VIII. 1972, K. Tanaka & K. Suga leg. (24-0041872~24-0041886); 20 exs., Yamanashi, Mt. Fuji (north side), 1600m, 27. VIII. 1972~3. IX. 1972, K. Tanaka & K. Suga leg. (24-0041954~24-0041973); 1 ex., Yamanashi, Mt. Fuji (north side), 2260m, 27. VIII. 1972~3. IX. 1972, K. Tanaka & K. Suga leg. (24-0041974); 8 exs., Shizuoka, Mt. Fuji (south side), 1000m, 25. VII. 1971~28. VII. 1971, K. Tanaka & K. Suga leg. (24-0041485~24-0041488, 24-0041495~24-0041498); 8 exs., ditto, 25. VII. 1971~31. VII. 1971, K. Tanaka & K. Suga leg. (24-0041489~24-0041494, 24-0041499, 24-0041500); 29 exs., ditto, 7. VIII. 1971~13. VIII. 1971, K. Tanaka leg. (24-0041587~24-0041595, 24-0041630~24-0041649); 5 exs., ditto, 28. VIII. 1971~4. IX. 1971, K. Tanaka leg. (24-0041662~24-0041666); 7 exs., Shizuoka, Mt. Fuji (south side), 1400m, 25. VII. 1971~28. VII. 1971, K. Tanaka & K. Suga leg. (24-0041501~24-0041504, 24-0041513, 24-0041516, 24-0041517); 17 exs., ditto, 25. VII. 1971~31. VII. 1971, K. Tanaka & K. Suga leg. (24-0041505~24-0041512, 24-0041514, 24-0041515, 24-0041518~24-0041524); 8 exs., Shizuoka, Mt. Fuji (south side), 1600m, 25. VII. 1971~28. VII. 1971, K. Tanaka & K. Suga leg. (24-0041526, 24-0041532~24-0041535, 24-0041543~24-0041545); 18 exs., ditto, 25. VII. 1971~31. VII. 1971, K. Tanaka & K. Suga leg. (24-0041525, 24-0041527~24-0041531, 24-0041536~24-0041542, 24-0041546~24-0041550); 12 exs., Shizuoka, Mt. Fuji (south side), 1700m, 25. VII. 1971~28. VII. 1971, K. Tanaka & K. Suga leg. (24-0041558~24-0041560, 24-0041564~24-0041566, 24-0041581~24-0041586); 24 exs., ditto, 25. VII. 1971~31. VII. 1971, K. Tanaka & K. Suga leg. (24-0041551~24-0041557, 24-0041561~24-0041563, 24-0041567~24-0041580); 20 exs., Shizuoka, Mt. Fuji (south side), 1300m, 7. VIII. 1971~13. VIII. 1971, K. Tanaka leg. (24-0041596~24-0041615); 20 exs., ditto, 30. VII. 1972~6. VIII. 1972, K. Tanaka & K. Suga leg. (24-0041707~24-0041726); 14 exs., Shizuoka, Mt. Fuji (south side), 1900m, 7. VIII. 1971~13. VIII. 1971, K. Tanaka leg. (24-0041616~24-0041629); 12 exs., Shizuoka, Mt. Fuji (south side), 900m, 28. VIII. 1971~4. IX. 1971, K. Tanaka leg. (24-0041650~24-0041661); 20 exs., Shizuoka, Mt. Fuji (south side), 2350m, 28. VIII. 1971~4. IX. 1971, K. Tanaka leg. (24-0041667~24-0041686); 20 exs., Shizuoka, Mt. Fuji (south side), 960m, 10. IX. 1972~17. IX. 1972, K. Tanaka & K. Suga leg. (24-0041914~24-0041933); 20 exs., Shizuoka / Yamanashi, Mt. Fuji (east side), 1000m, 30. VII. 1972~6. VIII. 1972, K. Tanaka & K. Suga leg. (24-0041687~24-0041706); 20 exs., Shizuoka / Yamanashi, Mt. Fuji (east side), 1400m, 10. IX. 1972~23. IX. 1972, K. Tanaka & K. Suga leg. (24-0041727~24-0041746); 7 exs., Shizuoka / Yamanashi, Mt. Fuji (east side), 1530m, 10. IX. 1972~23. IX. 1972, K. Tanaka & K. Suga leg. (24-0041747~24-0041751, 24-0041887, 24-0041888); 19 exs., Shizuoka / Yamanashi, Mt. Fuji (east side), 1800m, 10. IX. 1972~23. IX. 1972, K. Tanaka & K. Suga leg. (24-0041889~24-0041907); 6 exs., Shizuoka / Yamanashi, Mt. Fuji (east side), 2000m, 10. IX. 1972~23. IX. 1972, K. Tanaka & K. Suga leg. (24-0041908~24-0041913).

Carabus (Leptocarabus) arboreus horioi Nakane, 1961 サンプククロナガオサムシ

<JAPAN> HONSHU. 1 ex., Nagano / Yamanashi, Mt. Senjōdake, near Kitazawa pass, 26. VII. 1962, S. Tsukaguchi leg. (24-0041977).

Carabus (Leptocarabus) arboreus ishikarinus (Ishikawa, 1992) イシカリクロナガオサムシ

<JAPAN> **HOKKAIDO**. 1 ex., Maruyama, I. Hagiwara leg. (24-0041448); 1 ex., Sapporo, Maruyama, 25. IX. 1959, I. Hagiwara leg. (24-0041445); 3 exs., ditto, I. Hagiwara leg. (24-0041446, 24-0041447, 24-0041449); 1 ex., Tomakomai, Utonai on a small marsh, 15. VI. 1986, K. Tanaka leg. (24-0041450).

Carabus (Leptocarabus) arboreus nepta (Ishikawa, 1984) ムツクロナガオサムシ

<JAPAN> **HONSHU**. 6 exs., Iwate, Morioka, Fukazawa, 11. X. 1965, K. Tanaka leg. (24-0041464~24-0041468, 24-0041470); 1 ex., Iwate, Morioka, Fukuoka, 11. X. 1965, K. Tanaka leg. (24-0041471); 1 ex., Iwate, Morioka, Funabashi, 11. X. 1965, K. Tanaka leg. (24-0041469).

Carabus (Leptocarabus) arboreus ogurai Ishikawa, 1969 チチブホソクロナガオサムシ

<JAPAN> **HONSHU**. 3 exs., Yamanashi, Mt. Daibosatsu, 21. XI. 1959, K. Mizusawa leg. (24-0041477, 24-0041478, 24-0041481); 1 ex., Nagano, Mt. Nyugasa, 26. V. 1957, Y. Kumagai leg. (24-0041480); 2 exs., ditto, 2. VI. 1957, K. Kimura leg. (24-0041479, 24-0041483); 1 ex., ditto, 6. VI. 1959, K. Mizusawa leg. (24-0041482).

Carabus (Leptocarabus) arboreus pararboreus (Ishikawa, 1992) オクエゾクロナガオサムシ

<JAPAN> **HOKKAIDO**. 13 exs., Mt. Tsurugi, in Hidaka M.-Range, 13. VII. 1974, S. Shimizu leg. (24-0041451~24-0041463).

Carabus (Leptocarabus) arboreus parexilix Nakane, 1961 トウホククロナガオサムシ

<JAPAN> **HONSHU**. 1 ex., Yamagata, Kitamura-yama-gun, Odajima-mura, 5. VI. 1944, K. Shirahata leg. (24-0041472); 1 ex., Niigata, Kitakanbara-gun, Kameshiro-mura, 18. VI. 1951, H. Koike leg. (24-0041473); 1 ex., Niigata, Shibata, Ijimoto Hills, 29. III. 1964, H. Koike leg. (24-0041474).

Carabus (Leptocarabus) arboreus shinanensis (Ishikawa, 1992) ヤツホソクロナガオサムシ

<JAPAN> **HONSHU**. 1 ex., Nagano, Yatsugadake (= Yatugatake), JH. yokodake, 27. VII. 1957, Fujimoto-K leg. (24-0041484).

Carabus (Leptocarabus) arboreus tenuiformis Bates, 1883 ホソクロナガオサムシ

<JAPAN> **HONSHU**. 1 ex., Tochigi, Nikko, Nikko-Yumoto, 22. VI. 1963, K. Tanaka leg., Larva, reared by K. Tanaka (24-0041475); 1 ex., ditto, Ecl: July 3, 1963, D: July 11, 1963, Reared by K. Tanaka (24-0041476).

Carabus (Leptocarabus) hiurai Kamiyoshi & Mizoguchi, 1960 シコククロナガオサムシ

<JAPAN> **SHIKOKU**. 1 ex., Tokushima, Mt. Kootsusan, 10. VIII. 1966, T. Hanatani leg. (24-0042312); 2 exs., Tokushima, Mt. Tsurugi, Meoto-ike, 1. VIII. 1976, M. Yoshida leg. (24-0042310, 24-0042311).

Carabus (Leptocarabus) kumagaii nishi (Kubota & Ishikawa, 2004)

<JAPAN> **HONSHU**. 2 exs., Nara, Mt. Kongô, 5. IV. 1953, T. Muranishi leg. (24-0042343, 24-0042344); 8 exs., Nara, Mt. Ôdaigahara, 1550m, 12. IX. 1973, K. Tanaka leg. (24-0042317, 24-0042318, 24-0042323, 24-0042325, 24-0042326, 24-0042338, 24-0042340, 24-0042341); 21 exs., ditto, 14. IX. 1973, K. Tanaka leg. (24-0042313~24-0042316, 24-0042319~24-0042322, 24-0042324, 24-0042327~24-0042337, 24-0042339); 1 ex., Wakayama, Hashimoto, Mt. Mitsuishi, 16. XI. 1958, H. Ishida leg. (24-0042342).

Carabus (Leptocarabus) kyushuensis nakatomii Ishikawa, 1966 チュウゴククロナガオサムシ

<JAPAN> **HONSHU**. 1 ex., Okayama, Aratosen, 8. XI. 1968, K. Tanaka leg. (24-0042345).

Carabus (Leptocarabus) procerulus procerulus Chaudoir, 1862 クロナガオサムシ

<JAPAN> HONSHU. 2 exs., Tochigi, Nikko-Yumoto, 24. VI. 1960, K. Tanaka leg. (24-0042077, 24-0042078); 5 exs., Chiba, Mt. Kano, 31. III. 1953, K. Tanaka leg. (24-0042099~24-0042103); 1 ex., Tokyo, Mt. Ôdake, 17. V. 1949, K. Tanaka leg. (24-0042079); 1 ex., Tokyo, Okutama, Mt. Gozen, 4. IV. 1963, K. Tanaka leg. (24-0042080); 2 exs., Tokyo / Kanagawa, Tama Hills, near Tokyo, 16. VI. 1959, K. Tanaka leg. (24-0042090, 24-0042093); 1 ex., ditto, 11. II. 1960, K. Tanaka leg. (24-0042092); 2 exs., ditto, 17. II. 1960, K. Tanaka leg. (24-0042089, 24-0042091); 1 ex., Kanagawa, Sagami-hara, Isobe, 14. VI. 1967, K. and T. Tanaka leg. (24-0042095); 1 ex., ditto, 19. VI. 1967, K. and T. Tanaka leg. (24-0042097); 2 exs., ditto, 27. VI. 1967, K. and T. Tanaka leg. (24-0042096, 24-0042098); 1 ex., Kanagawa, Yakeyama, 11. XII. 1969, K. Tanaka leg. (24-0042094); 1 ex., Yamanashi, Daibosatsu, 29. IV. 1963, Y. Shibata leg. (24-0042088); 6 exs., Yamanashi, Mt. Fuji (north side), 1650m, 22. VIII. 1971~25. VIII. 1971, K. Tanaka & K. Suga leg. (24-0042154~24-0042159); 1 ex., Yamanashi, Mt. Fuji (north side), 1760m, 22. VIII. 1971~25. VIII. 1971, K. Tanaka & K. Suga leg. (24-0042160); 1 ex., Yamanashi, Mt. Fuji (north side), 1140m, 12. IX. 1971~18. IX. 1971, Tanaka, Suga, Arai leg. (24-0042182); 3 exs., Yamanashi, Mt. Fuji (north side), 990m, 13. VIII. 1972~19. VIII. 1972, K. Tanaka & K. Suga leg. (24-0042213~24-0042215); 14 exs., Yamanashi, Mt. Fuji (north side), 1200m, 13. VIII. 1972~19. VIII. 1972, K. Tanaka & K. Suga leg. (24-0042216~24-0042229); 20 exs., Yamanashi, Mt. Fuji (north side), 1165m, 13. VIII. 1972~19. VIII. 1972, K. Tanaka & K. Suga leg. (24-0042230~24-0042249); 20 exs., Yamanashi, Mt. Fuji (north side), 1550m, 27. VIII. 1972~3. IX. 1972, K. Tanaka & K. Suga leg. (24-0042250~24-0042269); 20 exs., Yamanashi, Mt. Fuji (north side), 1600m, 27. VIII. 1972~3. IX. 1972, K. Tanaka & K. Suga leg. (24-0042270~24-0042289); 1 ex., Nagano, Mt. Nyugasa, 5. VI. 1959, K. Mizusawa leg. (24-0042081); 2 exs., ditto, 6. VI. 1959, K. Mizusawa leg. (24-0042082, 24-0042087); 4 exs., ditto, 7. VI. 1959, K. Mizusawa leg. (24-0042083~24-0042086); 2 exs., Gifu, Amo pass~Shoyashiki, 19. VI. 1972, K. Tanaka, H. Ohira leg. (24-0042111, 24-0042112); 19 exs., Shizuoka, Mt. Fuji (south side), 1000m, 25. VII. 1971~28. VII. 1971, K. Tanaka & K. Suga leg. (24-0042120~24-0042138); 1 ex., ditto, 25. VII. 1971~31. VII. 1971, K. Tanaka & K. Suga leg. (24-0042139); 1 ex., ditto, 7. VIII. 1971~13. VIII. 1971, K. Tanaka leg. (24-0042147); 1 ex., ditto, 28. VIII. 1971~4. IX. 1971, K. Tanaka leg. (24-0042181); 3 exs., Shizuoka, Mt. Fuji (south side), 1400m, 25. VII. 1971~28. VII. 1971, K. Tanaka & K. Suga leg. (24-0042140, 24-0042141, 24-0042145); 4 exs., ditto, 25. VII. 1971~31. VII. 1971, K. Tanaka & K. Suga leg. (24-0042142~24-0042144, 24-0042146); 6 exs., Shizuoka, Mt. Fuji (south side), 1300m, 7. VIII. 1971~13. VIII. 1971, K. Tanaka leg. (24-0042148~24-0042153); 10 exs., ditto, 30. VII. 1972~6. VIII. 1972, K. Tanaka & K. Suga leg. (24-0042203~24-0042212); 20 exs., Shizuoka, Mt. Fuji (south side), 900m, 28. VIII. 1971~4. IX. 1971, K. Tanaka leg. (24-0042161~24-0042180); 20 exs., Shizuoka, Mt. Fuji (south side), 960m, 10. IX. 1972~17. IX. 1972, K. Tanaka & K. Suga leg. (24-0042290~24-0042309); 20 exs., Shizuoka / Yamanashi, Mt. Fuji (east side), 1000m, 30. VII. 1972~6. VIII. 1972, K. Tanaka & K. Suga leg. (24-0042183~24-0042202); 1 ex., Aichi, Mt. Dando, 1000m, 8. VI. 1971, K. Tanaka, H. Ohira leg. (24-0042107); 2 exs., ditto, 1. IX. 1972~5. IX. 1972, M. Ôhara leg. (24-0042106, 24-0042108); 1 ex., ditto, 11. VIII. 1973, K. Tanaka leg. (24-0042105); 1 ex., Aichi, Mt. Miyaji, 21. XII. 1968, Ohira, Tanaka leg. (24-0042104); 1 ex., Aichi, Okazaki, 1976, M. Ôhara leg. (24-0042110); 1 ex., Aichi, Toyota, 17. V. 1971, M. Ôhara leg. (24-0042109); 3 exs., Hyogo, Kobe, Hyogo-ku, Yamanomachi, 6. XII. 1958, H. Ishida leg. (24-0042114, 24-0042116, 24-0042117); 1 ex., Hyogo, Kobe, Nishitarumi, Goshikiyama, 19. IV. 1954, H. Ishida leg. (24-0042115); 2 exs., Hyogo, Kobe, Yamanomachi, near Suzurandai, 23. XI. 1955, H. Ishida leg. (24-0042113, 24-0042118); 1 ex., Hyogo, Kobe, Yamanomachi, 15. XII. 1957, H. Ishida leg. (24-0042119).

Carabus (Limnocarabus) maacki aquatilis Bates, 1883 マークオサムシ

<JAPAN> HONSHU. 2 exs., Aomori, Riv. Iwaki, 9. IX. 1973~11. IX. 1973, S. Shimizu leg. (24-0041430, 24-0041431); 1 ex., Yamagata, Akayu, Ôyachi, 21. III. 1959, K. Shirahata leg. (24-0041429); 1 ex., Yamagata, Higashine-machi, 17. VI. 1942, K. S. leg. (24-0041428).

備考：ヨーロッパの *Carabus calathratus* の亜種とする場合もあるが、ヨーロッパの種と日本の本種とでは上翅の特徴がかなり異なる。

Carabus (Megadontus) kolbei aino Rost, 1908 アイヌキンオサムシ

<JAPAN> HOKKAIDO. 1 ex., Tokachi, mitsumata, 9. VIII. 1971, S. Shimizu leg. (24-0042385); 1 ex., Tokati, mitsumata, 9. VIII. 1971 (24-0042384).

Carabus (Megadontus) kolbei futabae (Ishikawa, 1966) テシオキンオサムシ

<JAPAN> HOKKAIDO. 2 exs., Kamikawa Prov., Otoineppu, 21. VII. 1974, S. Shimizu leg. (24-0042386, 24-0042387).

Carabus (Megadontus) kolbei hidakamontanus (Ishikawa, 1966) ヒダカキンオサムシ

<JAPAN> HOKKAIDO. 2 exs., Horoizumi, 9. V. 1966, F. Sekiyama leg. (24-0042381, 24-0042383); 1 ex., Mt. Apoi, 25. VII. 1978, K. Fujii leg. (24-0042382).

Carabus (Megadontus) kolbei kosugei (Nakane, 1955) イブシキンオサムシ

<JAPAN> HOKKAIDO. 1 ex., Shiribeshi, Mt. Shakotandake, 19. VII. 1972, S. Shimizu leg. (24-0042380).

Carabus (Megadontus) kolbei munakataorum (Ishikawa, 1969) オシマキンオサムシ

<JAPAN> HOKKAIDO. 1 ex., Mt. Daisengen, 4. VII. 1972 (24-0042379).

Carabus (Ohomopterus) komiyai komiyai (Ishikawa, 1966) カケガワオサムシ

<JAPAN> HONSHU. 2 exs., Shizuoka, Mt. Ogasa, 28. XII. 1963, Y. Karasawa leg. (24-0040933, 24-0040934).

備考：元のラベルは *Carabus (Ohomopterus) arrowianus komiyai* Breuning, 1934 だった。

Carabus (Ohomopterus) albrechtii albrechtii Morawitz, 1862 キタククロオサムシ

<JAPAN> HOKKAIDO. 1 ex., Tomakomai, 28. VII. 1958, S. Shimizu leg. (24-0040729); 18 exs., Tomakomai Exp. For., Univ. Hokk., 12. VI. 1986~17. VI. 1986, K. Tanaka leg. (24-0040730~24-0040738, 24-0040769~24-0040774, 24-0040776, 24-0040777, 24-0040800); 56 exs., ditto, 13. VI. 1986~17. VI. 1986, K. Tanaka leg. (24-0040739~24-0040768, 24-0040775, 24-0040778~24-0040799, 24-0040801~24-0040803).

Carabus (Ohomopterus) albrechtii esakianus (Nakane, 1961) エサキオサムシ

<JAPAN> HONSHU. 1 ex., Chiba, Mt. Kano, 22. V. 1952, K. Tanaka leg. (24-0040807); 3 exs., ditto, 31. III. 1953, K. Tanaka leg. (24-0040804~24-0040806); 1 ex., Chiba, Mt. Tomisan, 15. I. 1968, H. Yamazaki leg. (24-0040819); 1 ex., ditto, 4. VIII. 1968, H. Yamazaki leg. (24-0040817); 1 ex., ditto, 28. V. 1970, H. Yamazaki leg. (24-0040820); 6 exs., ditto, 30. VI. 1970, H. Yamazaki leg. (24-0040812~24-0040815, 24-0040818, 24-0040821); 1 ex., ditto, 21. VII. 1970, H. Yamazaki leg. (24-0040816); 1 ex., Tokyo, Mt. Takao, 22. IV. 1956, Y. Karasawa leg. (24-0040810); 1 ex., Tokyo, Okutama, Mt. Gozen, 24. V. 1963, K. Tanaka leg. (24-0040811); 1 ex., Niigata, Kitakanbara-gun, Sugadani-mura, Kamiishikawa, 28. VII. 1953, H. Koike leg. (24-0040808); 1 ex., Niigata, Mt. Iide, 24. VII. 1956, H. Koike leg. (24-0040822); 1 ex., Niigata, Mt. Yahiko, 27. VIII. 1963, H. Ohira leg. (24-0040823); 1 ex., Echigo (= Niigata), Mt. Ninōjōdake, 16. VIII. 1955, H. Koike leg. (24-0040809).

Carabus (Ohomopterus) albrechtii freyi Van Emden, 1932 サドククロオサムシ

<JAPAN> HONSHU. 2 exs., Niigata, Kanai-machi, Foot of Mt. Kinpoku, 28. VII. 1993, S. Higuma leg. (24-0040727, 24-0040728).

Carabus (Ohomopterus) albrechtii tohokuensis Ishikawa, 1984 トウホククロオサムシ

<JAPAN> HONSHU. 2 exs., Iwate, Morioka, Fukazawa, 11. X. 1965, K. Tanaka leg. (24-0040824, 24-0040825).

Carabus (Ohomopterus) arrowianus arrowianus (Breuning, 1934) ミカワオサムシ

<JAPAN> HONSHU. 2 exs., Shizuoka, Hosoe, 30. XII. 1963, Y. Karasawa leg. (24-0040936, 24-0040997); 1 ex., Aichi, Mt. Dando, 1000m, 4. VIII. 1972, M. Ôhara leg. (24-0041008); 1 ex., Aichi, Okazaki, 5. IX. 1955, T. Uchiyama leg. (24-0040935); 5 exs., ditto, 25. VI. 1967~2. VII. 1967, M. Ôhara leg. (24-0040937~24-0040939, 24-0040998, 24-0040999); 5 exs., ditto, IX. 1969, H. Ohira leg. (24-0040969~24-0040971, 24-0041032, 24-0041033); 7 exs., Aichi, Okazaki, Riv. Yahagi, 20. VII. 1967, M. Ôhara leg. (24-0040944~24-0040947, 24-0040949, 24-0040950, 24-0041015); 28 exs., ditto, 23. VII. 1967, M. Ôhara leg. (24-0040948, 24-0040951~24-0040960, 24-0040965~24-0040968, 24-0041003, 24-0041012, 24-0041013, 24-0041016, 24-0041018, 24-0041019, 24-0041022, 24-0041023, 24-0041025~24-0041027, 24-0041030, 24-0041031); 15 exs., ditto, 24. VII. 1967, M. Ôhara leg. (24-0040940, 24-0040941, 24-0040961~24-0040964, 24-0041004, 24-0041005, 24-0041010, 24-0041011, 24-0041014, 24-0041017, 24-0041021, 24-0041024, 24-0041029); 1 ex., ditto, 3. VIII. 1967, M. Ôhara leg. (24-0041028); 3 exs., ditto, 13. VIII. 1967, M. Ôhara leg. (24-0040942, 24-0040943, 24-0041020); 4 exs., Aichi, Okazaki, river bed of the Yahagi, 12. VI. 1969, M. Ôhara leg. (24-0040987~24-0040990); 10 exs., ditto, 14. VI. 1969, M. Ôhara leg. (24-0040981~24-0040986, 24-0041001, 24-0041002, 24-0041006, 24-0041007); 6 exs., ditto, 16. VI. 1969, M. Ôhara, K. Tanaka, H. Ohira leg. (24-0040994~24-0040996, 24-0041049, 24-0041051, 24-0041052); 5 exs., ditto, 29. VI. 1969, M. Ôhara leg. (24-0040991~24-0040993, 24-0041050, 24-0041053); 14 exs., ditto, VI. 1972, M. Ôhara leg. (24-0041054~24-0041067); 1 ex., Aichi, Okazaki, Ryukaiin, 5. VII. 1967, M. Ôhara leg. (24-0041000); 6 exs., Aichi, Toyota, 17. V. 1971, M. Ôhara leg. (24-0040972~24-0040974, 24-0041034, 24-0041040, 24-0041041); 10 exs., ditto, 18. V. 1971, M. Ôhara leg. (24-0040975, 24-0040977~24-0040980, 24-0041035~24-0041038, 24-0041042); 8 exs., ditto, 19. V. 1971, M. Ôhara leg. (24-0040976, 24-0041039, 24-0041043~24-0041048); 1 ex., Aichi, Yamayoshida, Tsugeno, 26. IV. 1999, T. Inoue leg. (24-0041009).

Carabus (Ohomopterus) chugokuensis chugokuensis (Nakane, 1961) アキオサムシ

<JAPAN> HONSHU. 1 ex., Okayama, Aratocen (= Aratosen), 8. XI. 1968, K. Tanaka leg. (24-0040833); 1 ex., Okayama, Aratosen, 8. XI. 1968, K. Tanaka leg. (24-0040835); 2 exs., Okayama, Niimi, 9. XI. 1968, K. Tanaka leg. (24-0040834, 24-0040836).

備考: 元のラベルは *Carabus (Ohomopterus) japonicus chugokuensis* (Nakane, 1961) だった。

Carabus (Ohomopterus) daisen daisen (Nakane, 1953) ダイセンオサムシ

<JAPAN> HONSHU. 1 ex., Tottori, Mt. Daisen, Daisenji, 23. VII. 1956, H. Ishida leg. (24-0040826).

Carabus (Ohomopterus) dehaanii dehaanii Chaudoir, 1848 オオオサムシ

<JAPAN> HONSHU. 1 ex., Hyogo, Sumiyoshi-machi, Uzugamori, 23. I. 1960, S. Tsukaguchi leg. (24-0040914). **SHIKOKU**. 23 exs., Kagawa / Tokushima, Mt. Ôtaki, 900m, 5. IV. 1977, K. Tanaka leg. (24-0040897~24-0040913, 24-0040915~24-0040920).

Carabus (Ohomopterus) dehaanii punctostriatus Bates, 1873 チュウブオオオサムシ

<JAPAN> HONSHU. 1 ex., Aichi, Mt. Dando, 24. X. 1969, K. Tanaka leg. (24-0040927); 2 exs., Hyogo, Kobe, I. 1963, S. Tsukaguchi leg. (24-0040922, 24-0040929); 1 ex., Hyogo, Kobe, Hyogo-ku, Yamanomachi, 6. XII. 1958, H. Ishida leg. (24-0040930); 5 exs., Hyogo, Rokkô Mts., Yamanomachi, 15. XII. 1957, H. Ishida leg. (24-0040924~24-0040926, 24-0040931, 24-0040932); 1 ex., Hyogo, Yamanomachi, 15. XII. 1957, H. Ishida leg. (24-0040923); 1 ex., Hyogo, Yamanomachi, near Suzurandai, 23. XI. 1955, H. Ishida leg. (24-0040921); 1 ex., Nara, Mt. Katsuragi, 10. XI. 1945, S. Uéno leg. (24-0040928).

Carabus (Ohomopterus) esakii esakii Csiki, 1927 シズオカオサムシ

<JAPAN> HONSHU. 1 ex., Kanagawa, Mt. Hakone, 10. VI. 1956, Karasawa leg. (24-0041086); 1 ex., ditto, 28. III. 1957, Karasawa leg. (24-0041092); 1 ex., Shizuoka, Izu Pen., Hachiyama, 28. XII. 1970, K. Tanaka leg. (24-0041088); 1 ex., ditto, 29. XII. 1970, K. Tanaka leg. (24-0041094); 2 exs., Shizuoka, Mt. Fuji (south side), 900m, 28. VIII. 1971~4. IX. 1971, K. Tanaka

leg. (24-0041089, 24-0041095); 2 exs., Shizuoka, Mt. Katsuragi, 27. III. 1965, Y. Karasawa leg. (24-0041087, 24-0041093); 2 exs., Shizuoka, Sekotsuji, between Mt. Fuji & Ashitaka, 1. VI. 1998, T. Inoue leg. (24-0041090, 24-0041096); 2 exs., ditto, 12. VIII. 1998, T. Inoue leg. (24-0041091, 24-0041097); <UNKNOWN> 1 ex., Shinogaya, 7. VI. 1998, T. Inoue leg. (24-0041098).

備考：元のラベルは *Carabus (Ohomopterus) esakii* Csiki, 1927 だった。

Carabus (Ohomopterus) insulicola insulicola Chaudoir, 1869 アオオサムシ

<JAPAN> HONSHU. 4 exs., Iwate, Morioka, Fukazawa, 11. X. 1965, K. Tanaka leg. (24-0041106, 24-0041245~24-0041247); 1 ex., Ibaraki, Toride, on the Riv. Tone, 20. IX. 1954, K. Tanaka leg., after typhoon (24-0041266); 1 ex., Saitama, Tajimagahara, near Tokyo, 28. III. 1957, K. Tanaka leg. (24-0041353); 1 ex., Tokyo, Chitose-Funabashi, 17. VI. 1960, K. Tanaka leg. (24-0041355); 1 ex., ditto, V. 1964, K. Tanaka leg. (24-0041354); 1 ex., Tokyo, Okutama, Mt. Gozen, 17. V. 1960, K. Tanaka leg. (24-0041264); 1 ex., Tokyo, Tama Hills, 21. V. 1958, K. Tanaka leg. (24-0041265); 1 ex., ditto, 31. I. 1960, K. Tanaka leg. (24-0041102); 1 ex., Tokyo / Kanagawa, Kobotoke Pass, near Tokyo, 27. VIII. 1951, Yamamoto leg. (24-0041263); 1 ex., Tokyo / Kanagawa, Tama Hills, near Tokyo, 31. I. 1960, K. Tanaka leg. (24-0041103); 3 exs., ditto, 11. II. 1960, K. Tanaka leg. (24-0041099~24-0041101); 2 exs., Kanagawa, Hiratsuka, 18. IX. 1965, K. Tanaka leg., Post-typhoon collection (24-0041363, 24-0041364); 1 ex., Kanagawa, Hiratsuka, mouth of Riv. Sagami, 24. VII. 1958, K. Tanaka leg., after typhoon (24-0041267); 1 ex., ditto, 14. VIII. 1959, K. Tanaka leg., after typhoon (24-0041360); 1 ex., ditto, 27. IX. 1959, K. Tanaka leg., after typhoon (24-0041268); 1 ex., ditto, 12. VIII. 1960, K. Tanaka leg., after typhoon (24-0041361); 3 exs., Kanagawa, river bed of the Tama, near Inada-noborito, 23. VII. 1958, K. Tanaka leg., Post-typhoon collection (24-0041356~24-0041358); 1 ex., Kanagawa, Sagami-hara, 1976, K. Tanaka leg. (24-0041359); 1 ex., Kanagawa, Sagami-hara, Isobe, 20. V. 1967, K. and T. Tanaka leg. (24-0041248); 8 exs., ditto, 22. V. 1967, K. and T. Tanaka leg. (24-0041107, 24-0041108, 24-0041249~24-0041254); 2 exs., ditto, 23. V. 1967, K. and T. Tanaka leg. (24-0041255, 24-0041256); 4 exs., ditto, 24. V. 1967, K. and T. Tanaka leg. (24-0041109~24-0041111, 24-0041257); 3 exs., ditto, 25. V. 1967, K. and T. Tanaka leg. (24-0041112, 24-0041258, 24-0041259); 6 exs., ditto, 26. V. 1967, K. and T. Tanaka leg. (24-0041113~24-0041115, 24-0041260~24-0041262); 10 exs., ditto, 27. V. 1967, K. and T. Tanaka leg. (24-0041116~24-0041124, 24-0041269); 7 exs., ditto, 28. V. 1967, K. and T. Tanaka leg. (24-0041125~24-0041131); 4 exs., ditto, 29. V. 1967, K. and T. Tanaka leg. (24-0041132, 24-0041133, 24-0041270, 24-0041271); 1 ex., ditto, 1. VI. 1967, K. and T. Tanaka leg. (24-0041273); 1 ex., ditto, 2. VI. 1967, K. and T. Tanaka leg. (24-0041274); 1 ex., ditto, 23. VI. 1967, K. and T. Tanaka leg. (24-0041275); 1 ex., ditto, 4. VII. 1967, K. and T. Tanaka leg. (24-0041221); 1 ex., ditto, 7. VII. 1967, K. and T. Tanaka leg. (24-0041222); 1 ex., ditto, 8. VII. 1967, K. and T. Tanaka leg. (24-0041223); 1 ex., ditto, 11. VII. 1967, K. and T. Tanaka leg. (24-0041224); 8 exs., Kanagawa, Sagami-hara City, V. 1967, K. & T. Tanaka leg. (24-0041134~24-0041140, 24-0041272); 147 exs., ditto, VI. 1967, K. & T. Tanaka leg. (24-0041142~24-0041220, 24-0041276~24-0041343); 29 exs., ditto, VII. 1967, K. & T. Tanaka leg. (24-0041225~24-0041244, 24-0041344~24-0041352); 1 ex., Kanagawa, Sagami-hara City, Isobe, 24. VI. 1967, K. and T. Tanaka leg. (24-0041141); 1 ex., Niigata, Sanpoku-mura, 2. IV. 1967, H. Koike leg. (24-0041362); 1 ex., Echigo (= Niigata), Nakazatomura, 29. VIII. 1945, K. Tanaka leg. (24-0041104); 1 ex., Echigo (= Niigata), Sanjo, Mt. Tsukioka, 17. VIII. 1956, S. Abe leg. (24-0041105); 4 exs., Yamanashi, Mt. Fuji (north side), 1140m, 12. IX. 1971~18. IX. 1971, Tanaka, Suga, Arai leg. (24-0041405~24-0041408); 4 exs., Yamanashi, Mt. Fuji (north side), 1165m, 13. VIII. 1972~19. VIII. 1972, K. Tanaka & K. Suga leg. (24-0041412~24-0041415); 1 ex., Yamanashi, Yamanakako, 9. VII. 1949, H. Kobayashi leg. (24-0041418); 1 ex., Shizuoka, Mt. Fuji (south side), 1350m, 27. VI. 1971, K. Tanaka leg. (24-0041417); 11 exs., Shizuoka, Mt. Fuji (south side), 1000m, 25. VII. 1971~28. VII. 1971, K. Tanaka & K. Suga leg. (24-0041365~24-0041369, 24-0041375~24-0041380); 5 exs., ditto, 25. VII. 1971~31. VII. 1971, K. Tanaka & K. Suga leg. (24-0041370~24-0041374); 7 exs., ditto, 7. VIII. 1971~13. VIII. 1971, K. Tanaka leg. (24-0041390~24-0041395, 24-0041404); 6 exs., Shizuoka, Mt. Fuji (south side), 1400m, 25. VII. 1971~31. VII. 1971, K. Tanaka & K. Suga leg. (24-0041381~24-0041383, 24-0041385, 24-0041386, 24-0041388); 3 exs., ditto, 25. VII. 1971~28. VII. 1971, K. Tanaka & K. Suga leg. (24-0041384, 24-0041387, 24-0041389); 8 exs., Shizuoka, Mt. Fuji (south side), 1300m, 7. VIII. 1971~13. VIII. 1971, K. Tanaka leg. (24-0041396~24-0041403); 1 ex., ditto, 30. VII. 1972~6. VIII. 1972, K. Tanaka & K. Suga leg. (24-0041411); 1 ex., Shizuoka, Mt. Fuji (south side), 740m, 30. VII. 1972~6. VIII. 1972, K. Tanaka & K. Suga leg. (24-

0041410); 1 ex., Shizuoka, Mt. Fuji (south side), 960m, 10. IX. 1972~17. IX. 1972, K. Tanaka & K. Suga leg. (24-0041416); 1 ex., Shizuoka / Yamanashi, Mt. Fuji (east side), 1000m, 30. VII. 1972~6. VIII. 1972, K. Tanaka & K. Suga leg. (24-0041409).

Carabus (Ohomopterus) insulicola nishikawai (Ishikawa, 1966) アカオサムシ

<JAPAN> HONSHU. 1 ex., Chiba, Shimotakita, 29. I. 1961, Y. Karasawa leg. (24-0041424); 1 ex., Chiba, Tomisan (Mt.), 7. VIII. 1969, H. Yamazaki leg. (24-0041421); 5 exs., ditto, 30. VI. 1970, H. Yamazaki leg. (24-0041420, 24-0041422, 24-0041425~24-0041427); 2 exs., Chiba, Tomiyama, 3. XII. 1961, Y. Karasawa leg. (24-0041419, 24-0041423).

Carabus (Ohomopterus) iwawakianus iwawakianus (Nakane, 1953) イワワキオサムシ

<JAPAN> HONSHU. 1 ex., Osaka, Mt. Iwawaki, 22. XII. 1946, S. Uéno leg. (24-0040838); 1 ex., ditto, 26. VI. 1955, T. Muraishi leg. (24-0040837).

Carabus (Ohomopterus) iwawakianus kiiensis (Nakane & Iga, 1953) キイオサムシ

<JAPAN> HONSHU. 11 exs., Nara, Mt. Ôdaigahara, 1550m, 12. IX. 1973, K. Tanaka leg. (24-0040840, 24-0040841, 24-0040848, 24-0040849, 24-0040852~24-0040854, 24-0040856, 24-0040860, 24-0040862, 24-0040863); 12 exs., ditto, 14. IX. 1973, K. Tanaka leg. (24-0040842~24-0040847, 24-0040850, 24-0040855, 24-0040857~24-0040859, 24-0040861); 1 ex., ditto, 12. IX. 1977, K. Tanaka leg. (24-0040851); 1 ex., Nara, Mt. Ohdaigahara, Sengokutoge~Kaitaku, 30. VI. 1959, H. Ishida leg. (24-0040839).

Carabus (Ohomopterus) japonicus japonicus Motschulsky, 1857 ヒメオサムシ

<JAPAN> SHIKOKU. 1 ex., Kagawa, Mt. Ôtaki, 900m, 5. IV. 1977, K. Tanaka leg. (24-0040831); 3 exs., Ehime, Mt. Saragamine, 27. XI. 1964, K. Tanaka leg. (24-0040829, 24-0040830, 24-0040832).

Carabus (Ohomopterus) japonicus tsushimae Breuning, 1932 ツシマオサムシ

<JAPAN> KYUSHU. 2 exs., Nagasaki, Tsushima Is., Mt. Aliake (= Mt. Ariake), 2. VII. 1970, T. Ishida leg. (24-0040827, 24-0040828).

Carabus (Ohomopterus) kawanoi kawanoi (Kamiyoshi & Mizoguchi, 1960) ツルギオサムシ

<JAPAN> SHIKOKU. 1 ex., Tokushima, Mt. Kootsusan, 9. VIII. 1966, T. Hanatani leg. (24-0040895); 1 ex., Tokushima, Mt. Rokuro, 970m, 3. IV. 1977, M. Yoshida, K. Tanaka leg. (24-0040894); 1 ex., Tokushima, Mt. Tsurugi, Meoto-ike, 1. VIII. 1976, M. Yoshida leg. (24-0040896).

備考：元のラベルは *Carabus (Ohomopterus) tosanus kawanoi* (Kamiyoshi & Mizusawa, 1960) だった。

Carabus (Ohomopterus) lewisianus lewisianus (Nakane, 1952) ルイスオサムシ

<JAPAN> HONSHU. 1 ex., Kanagawa, Hakone Mts., 1. XII. 1957, Y. Karasawa leg. (24-0040464); 1 ex., Kanagawa, In Hakone Mts., Mt. Sengen, 11. VI. 1966, K. Tanaka leg. (24-0040462); 7 exs., Kanagawa, Yakeyama, 11. XII. 1969, K. Tanaka leg. (24-0040437, 24-0040465~24-0040470); 1 ex., Yamanashi, Mt. Fuji (north side), 1650m, 22. VIII. 1971~25. VIII. 1971, K. Tanaka & K. Suga leg. (24-0040666); 4 exs., Yamanashi, Mt. Fuji (north side), 1010m, 12. IX. 1971~18. IX. 1971, Tanaka, Suga, Arai leg. (24-0040668~24-0040671); 1 ex., Yamanashi, Mt. Fuji (north side), 1110m, 12. IX. 1971~18. IX. 1971, Tanaka, Suga, Arai leg. (24-0040672); 1 ex., Yamanashi, Mt. Fuji (north side), 1300m, 12. IX. 1971~18. IX. 1971, Tanaka, Suga, Arai leg. (24-0040673); 3 exs., ditto, 12. IX. 1971~26. IX. 1971, Tanaka, Suga, Arai leg. (24-0040674~24-0040676); 1 ex., Yamanashi, Mt. Fuji (north side), 1600m, 27. VIII. 1972~3. IX. 1972, K. Tanaka & K. Suga leg. (24-0040716); 2 exs., Shizuoka, Izu, Mt. Amagi, 30. III. 1955, K. Nishikawa leg. (24-0040436, 24-0040463); 4 exs., Shizuoka, Izu Pen., Hachiyama, 28. XII. 1970, K. Tanaka leg. (24-0040439, 24-0040440, 24-0040480, 24-0040484); 39 exs., ditto, 29. XII. 1970, K. Tanaka leg. (24-0040441~24-0040460,

24-0040471~24-0040479, 24-0040481~24-0040483, 24-0040485~24-0040491); 1 ex., Shizuoka, Mt. Amagi, 30. V. 1970, K. Tanaka leg. (24-0040438); 1 ex., Shizuoka, Mt. Amagi, Manjirô, 23. VI. 1964, K. Tanaka leg. (24-0040461); 1 ex., Shizuoka, Mt. Amagi-Manjirô, 23. VI. 1964, K. Tanaka leg. (24-0040725); 1 ex., Shizuoka, Mt. Fuji (south side), 17. VII. 1971, K. Tanaka leg. (24-0040492); 10 exs., ditto, 18. VII. 1971, K. Tanaka leg. (24-0040493~24-0040502); 1 ex., ditto, 3. VII. 1973, K. Tanaka leg. (24-0040726); 8 exs., Shizuoka, Mt. Fuji (south side), 1000m, 25. VII. 1971~28. VII. 1971, K. Tanaka & K. Suga leg. (24-0040507, 24-0040512~24-0040518); 18 exs., ditto, 25. VII. 1971~31. VII. 1971, K. Tanaka & K. Suga leg. (24-0040508~24-0040511, 24-0040519~24-0040532); 21 exs., ditto, 7. VIII. 1971~13. VIII. 1971, K. Tanaka leg. (24-0040627~24-0040637, 24-0040656~24-0040665); 30 exs., Shizuoka, Mt. Fuji (south side), 1400m, 25. VII. 1971~31. VII. 1971, K. Tanaka & K. Suga leg. (24-0040533~24-0040549, 24-0040558~24-0040562, 24-0040565~24-0040572); 10 exs., ditto, 25. VII. 1971~28. VII. 1971, K. Tanaka & K. Suga leg. (24-0040550~24-0040557, 24-0040563, 24-0040564); 12 exs., Shizuoka, Mt. Fuji (south side), 1600m, 25. VII. 1971~28. VII. 1971, K. Tanaka & K. Suga leg. (24-0040573~24-0040584); 2 exs., ditto, 25. VII. 1971~31. VII. 1971, K. Tanaka & K. Suga leg. (24-0040585, 24-0040586); 20 exs., Shizuoka, Mt. Fuji (south side), 1700m, 25. VII. 1971~28. VII. 1971, K. Tanaka & K. Suga leg. (24-0040587, 24-0040593~24-0040596, 24-0040602~24-0040606, 24-0040609~24-0040614, 24-0040623~24-0040626); 20 exs., ditto, 25. VII. 1971~31. VII. 1971, K. Tanaka & K. Suga leg. (24-0040588~24-0040592, 24-0040597~24-0040601, 24-0040607, 24-0040608, 24-0040615~24-0040622); 4 exs., Shizuoka, Mt. Fuji (south side), 1650m, 31. VII. 1971, K. Tanaka leg. (24-0040503~24-0040506); 18 exs., Shizuoka, Mt. Fuji (south side), 1300m, 7. VIII. 1971~13. VIII. 1971, K. Tanaka leg. (24-0040638~24-0040655); 16 exs., ditto, 30. VII. 1972~6. VIII. 1972, K. Tanaka & K. Suga leg. (24-0040698~24-0040713); 1 ex., Shizuoka, Mt. Fuji (south side), 900m, 28. VIII. 1971~4. IX. 1971, K. Tanaka leg. (24-0040667); 1 ex., Shizuoka, Mt. Fuji (south side), 740m, 30. VII. 1972~6. VIII. 1972, K. Tanaka & K. Suga leg. (24-0040697); 2 exs., Shizuoka, Mt. Fuji (south side), 960m, 10. IX. 1972~17. IX. 1972, K. Tanaka & K. Suga leg. (24-0040714, 24-0040715); 8 exs., Shizuoka, Sekotsuji, between Mt. Fuji & Ashitaka, 1. VI. 1998, T. Inoue leg. (24-0040717~24-0040724); 20 exs., Shizuoka / Yamanashi, Mt. Fuji (east side), 1000m, 30. VII. 1972~6. VIII. 1972, K. Tanaka & K. Suga leg. (24-0040677~24-0040696).

備考：元のラベルは *Carabus (Ohomopterus) lewisianus lewisianus* Breuning, 1953 だった。

Carabus (Ohomopterus) maiyasanus maiyasanus Bates, 1873 マヤサンオサムシ

<JAPAN> HONSHU. 1 ex., Kyoto, Mt. Hiei, 3. III. 1946, A. Mutuura leg. (24-0041081); 1 ex., Osaka, Mt. Pompon, nr. Takatsuki, 18. XI. 1962, M. Ohkura leg. (24-0041073); 2 exs., Osaka, Takatsuki, Mt. Pompon, 18. XI. 1962, M. Ohkura leg. (24-0041072, 24-0041074); 2 exs., ditto, 24. XI. 1963, K. Murakami leg. (24-0041075, 24-0041082); 2 exs., Hyogo, Kobe, Yamanomachi, near Suzurandai, 8. XII. 1957, H. Ishida leg. (24-0041078, 24-0041080); 2 exs., Hyogo, Kôbe, I. 1963, S. Tsukaguchi leg. (24-0041079, 24-0041083); 1 ex., Hyogo, Kôbe, Saido-dani (= Futatabi-dani), 4. VIII. 1963, M. Ohkura leg. (24-0041076); 2 exs., Hyogo, Kôbe, Yamanomachi, 23. XI. 1966, M. Ohkura leg. (24-0041077, 24-0041084).

Carabus (Ohomopterus) maiyasanus shigaraki (Hiura & Katsura, 1971) シガラキオサムシ

<JAPAN> HONSHU. 1 ex., Mie, Mt. Fujiwara, 3. XI. 1955, T. Nakane leg. (24-0041085).

備考：採集地から推測すると、遠く離れた信楽の亜種 *C. (A.) mayasanus shigaraki* とは考えにくい。基亜種か *maiyasanus suzuka* であろう。

Carabus (Ohomopterus) tosanus tosanus (Nakane, Iga & Uéno, 1953) シコクオサムシ

<JAPAN> SHIKOKU. 3 exs., Ehime, Mt. Saragamine, 27. XI. 1964, K. Tanaka leg. (24-0040874, 24-0040875, 24-0040889); 17 exs., Kochi, Ashizuri, 24. XI. 1964, K. Tanaka leg. (24-0040876~24-0040888, 24-0040890~24-0040893).

Carabus (Ohomopterus) uenoi (Ishikawa, 1960) ドウキョウオサムシ

<JAPAN> HONSHU. 2 exs., Osaka, Mt. Kongô, 11. XI. 1962, K. Murakami leg. (24-0041068, 24-0041070); 2 exs., ditto, 3. XI. 1963, K. Murakami leg. (24-0041069, 24-0041071).

Carabus (Ohomopterus) yaconinus yaconinus Bates, 1873 ヤコンオサムシ

<JAPAN> HONSHU. 1 ex., Kyoto, Simogamo, Saikyo U., 3. V. 1953, H. Ishida leg. (24-0040868); 2 exs., Osaka, Mt. Iimori, K. Murakami leg. (24-0040866, 24-0040873); 1 ex., Osaka, River Yodo, 13. V. 1947, K. Tanaka leg. (24-0040867); 1 ex., Hyogo, Kobe, Nada, Yuminoki, VIII. 1955, C. Ishida leg. (24-0040864); 1 ex., Hyogo, Kobe, Tarumi, 20. X. 1957, H. Ishida leg. (24-0040869); 4 exs., Okayama, Aratosen, 8. XI. 1968, K. Tanaka leg. (24-0040865, 24-0040870~24-0040872).

備考: 標本 24-0040868 は、*C. (O.) yaconinus sotai* Ishikawa & Kubota, 1994 の可能性もある。

Carabus (Ohomopterus) yamato kinkimontanus (Imura & Mizusawa, 2002) ミナミヤマトオサムシ

<JAPAN> HONSHU. 1 ex., Mie, Fujiwaradake, 3. XI. 1955, T. Nakane leg. (24-0040434); 1 ex., Nara, Mt. Katsuragi, 10. XI. 1945, S. Uéno leg. (24-0040435).

備考: 元のラベルは *Carabus (Ohomopterus) yamato* (Nakane, 1953) だった。

Carabus (Pentacarabus) harmandi fujisan Ishikawa, 1972 フジホソヒメクロオサムシ

<JAPAN> HONSHU. 2 exs., Yamanashi, Mt. Fuji (north side), 1650m, 22. VIII. 1971~25. VIII. 1971, K. Tanaka & K. Suga leg. (24-0042069, 24-0042073); 4 exs., Yamanashi, Mt. Fuji (north side), 1300m, 12. IX. 1971~26. IX. 1971, Tanaka, Suga, Arai leg. (24-0042070, 24-0042071, 24-0042074, 24-0042075); 2 exs., Shizuoka, Mt. Fuji (south side), 1600m, 25. VII. 1971~25. VII. 1971, K. Tanaka leg. (24-0042072, 24-0042076).

マルクビゴミムシ亜科 Nebriinae

Leistus (Evanoleistus) crassus Bates, 1883 フトキノカワゴミムシ

<JAPAN> NANSEI ISLANDS. 1 ex., Kagoshima, Amami Is., Hatsuno, 1. IV. 1966, H. Nomura leg. (24-0042980).

Leistus (Leistus) niger Gebler, 1847 キノカワゴミムシ

<JAPAN> HOKKAIDO. 1 ex., North-Hidaka, Nisshô-toge, 15. VII. 1974, S. Shimizu leg. (24-0042949); 1 ex., Tokachi, Horoka, 3. VII. 1974, S. Shimizu leg. (24-0042950). HONSHU. 1 ex., Nagano, Mt. Yatsu, 13. VIII. 1957~17. VIII. 1957 (24-0042951); 1 ex., Nagano / Gifu, Mt. Norikura, 5. VIII. 1955, S. Eda leg. (24-0042952).

備考: 元のラベルは *Leistus (Leistus) niger alecto* Bates, 1883 だった。

Leistus (Pogonophorus) obtusicollis Bates, 1883 クロキノカワゴミムシ

<JAPAN> HONSHU. 1 ex., Sagami (= Kanagawa), Oyama (Mt.), 23. IV. 1960, N. Hayashi leg. (24-0055472); 1 ex., Shizuoka, Izu Pen., Hachiyama, 29. XII. 1970, K. Tanaka leg. (24-0042959); 1 ex., Shizuoka, Mt. Amagi-Manjirô, 29. VI. 1964, K. Tanaka leg. (24-0042958); 1 ex., Shizuoka, Mt. Fuji (south side), 1100m, 17. VII. 1971, K. Tanaka leg. (24-0042953); 1 ex., Shizuoka, Mt. Fuji (south side), 1600m, 28. VIII. 1971~4. IX. 1971, K. Tanaka leg. (24-0042954); 1 ex., Shizuoka, Mt. Fuji (south side), 2350m, 28. VIII. 1971~4. IX. 1971, K. Tanaka leg. (24-0042955); 2 exs., Shizuoka / Yamanashi, Mt. Fuji (east side), 1800m, 10. IX. 1972~23. IX. 1972, K. Tanaka & K. Suga leg. (24-0042956, 24-0042957); 1 ex., Aichi, Mt. Dando, 23. X. 1969, K. Tanaka leg. (24-0042960); 11 exs., Aichi, Mt. Dando, 1000m, 24. VI. 1972, K. Tanaka leg. (24-0042961~24-0042971); 1 ex., ditto, 4. VIII. 1972, H. Ohira leg. (24-0042972); 1 ex., Mie, Mt. Ohdai, 2. VIII. 1959, T. Tomiwa leg. (24-0042973); 1 ex., Nara, Mt. Ôdaigahara, 1550m, 14. IX. 1973, K. Tanaka leg. (24-0042975); 1 ex., Nara, Mt. Ohdai, 31. VII. 1964, Y. Kusui leg. (24-0042976); 1 ex., Yamato (= Nara), Mt. Ohdai, 31. VII. 1967, H. Nomura leg. (24-0042974).

Leistus (Pogonophorus) subaeneus Bates, 1883 アオキノカワゴミムシ

<JAPAN> HONSHU. 1 ex., Tochigi, Nikko-Yumoto, 21. VI. 1963, K. Tanaka leg. (24-0042977); 1 ex., Ishikawa, Mt. Hakusan,

2500~2700m, 29. VII. 1993, I. Togashi leg. (24-0055473); 1 ex., Yamanashi, Tsurionegoya, 28. VI. 1958, J. Komiya leg. (24-0042979); 1 ex., Nagano, Mt. Yatsu, Shibu, 29. VII. 1958, Y. Karasawa leg., *Apterus* (24-0042978).

Nebria (Boreonebria) gyllenhali gyllenhali (Schönherr, 1806) キタマルクビゴミムシ

<JAPAN> HOKKAIDO. 1 ex., Sapporo, Maruyama, 29. IX. 1968, K. Tanaka leg. (24-0042861); 1 ex., Sounkyo, 7. VIII. 1955, S. Kudo leg. (24-0042860).

備考：*N. (B.) rufescens rufescens* Stöm とする考えもあるが、ここでは Ledoux, (2005) に従う。ここで扱った個体は明らかにキタマルクビゴミムシではあるが、本種の円山からの記録は今のところなく、ラベルの付け間違いの可能性もあるが、このままにしておく。

Nebria (Boreonebria) subdilatata Motschulsky, 1844 エゾマルクビゴミムシ

<JAPAN> HONSHU. 2 exs., Aomori, Sukayu, 20. VII. 1961, N. Hayashi leg. (24-0055474, 24-0055475).

Nebria (Eunebria) lewisi Bates, 1874 カワチマルクビゴミムシ

<JAPAN> HONSHU. 2 exs., Ibaraki, Toride, on the Riv. Tone, 6. IV. 1952, K. Tanaka leg. (24-0042673, 24-0042674); 1 ex., Chiba, Fuse, River Tone, 14. V. 1952, K. Tanaka leg. (24-0042677); 1 ex., Chiba, Kameyama, 17. VI. 1952, K. Tanaka leg. (24-0042679); 1 ex., Chiba, river bed of the Edo, near Matsudo, 7. VI. 1952, K. Tanaka leg. (24-0042678); 2 exs., Chiba, river bed of the Edo, near Sekiyado, 1. V. 1952, K. Tanaka leg. (24-0042675, 24-0042676); 6 exs., Chiba, River Edo, 20. II. 1947, K. Tanaka leg. (24-0042666~24-0042671); 1 ex., Chiba, River Tone, 22. V. 1949, K. Tanaka leg. (24-0042672). SHIKOKU. 8 exs., Tosa (= Kochi), Nakamura, 22. XI. 1964, K. Tanaka leg. (24-0042680~24-0042687).

備考：標本 24-0042667~24-0042671 は、採集ラベルはないものの標本 24-0042666 にある A-51a と同様の A-51b(~g) のラベルがあるため同採集地と判断した。

Nebria (Eunebria) pulcherrima pulcherrima Bates, 1874 フタモンマルクビゴミムシ

<JAPAN> HONSHU. 1 ex., Chiba, Fuse, River Tone, 14. V. 1952, K. Tanaka leg. (24-0042690); 2 exs., Chiba, river bed of the Edo, near Sekiyado, 1. V. 1952, K. Tanaka leg. (24-0042688, 24-0042689); 7 exs., Kanagawa, Hiratsuka, 2. IV. 1959, K. Tanaka leg. (24-0042691~24-0042697).

備考：元のラベルは *Nebria (Eunebria) pulcherrima* Bates, 1874 だった。

Nebria (Falcinebria) reflexa reflexa Bates, 1883 ヒメマルクビゴミムシ

<JAPAN> HONSHU. 1 ex., Iwate, Hachimantai, 14. VI. 1966, F. Sekiyama leg. (24-0055476); 1 ex., Yamagata, Tachiyazawa-Vill., 2. VIII. 1960, Y. Watanabe leg. (24-0042866).

備考：標本 24-0042866 の元のラベルは *Nebria reflexa reflexa* Bates, 1883 だった。

Nebria (Falcinebria) reflexa niohozana Bates, 1883 チュウブマルクビゴミムシ

<JAPAN> HONSHU. 1 ex., Fukushima, Minamiaizu, Egawamura, 2. VI. 1951, Y. Kurasawa leg. (24-0042867); 1 ex., Tochigi, Nikko-Yumoto, 21. VI. 1963, K. Tanaka leg. (24-0042868); 1 ex., ditto, 22. VI. 1963, K. Tanaka leg. (24-0042869); 1 ex., Gunma, Doai, 2. X. 1942, T. Takei leg. (24-0042870); 2 exs., Ishikawa, Mt. Haku, Tonogaike, 2000m, VII. 1948 (24-0042873, 24-0042874); 4 exs., Ishikawa, Mt. Hakusan, 2000m, 8. VII. 1972, K. Tanaka leg. (24-0042883~24-0042886); 1 ex., Nagano, Mt. Ohtaki, 6. VIII. 1955~7. VIII. 1955, S. Eda leg. (24-0042871); 1 ex., Nagano / Toyama, Mt. Shirouma, 29. VII. 1956, S. Eda leg. (24-0042872); 8 exs., Gifu, Mt. Hakusan, 1300~2000m, 20. VI. 1972, K. Tanaka, H. Ohira leg. (24-0042875~24-0042882); 2 exs., Gifu, Oshirakawa-dani, 800~1250m, 19. VI. 1972, K. Tanaka, H. Ohira leg. (24-0042887, 24-0042888).

Nebria (Falcinebria) reflexa uenoi Nakane, 1963

<JAPAN> HONSHU. 2 exs., Nara, Mt. Kasuga, 27. V. 1950, S. Uéno leg. (24-0042916, 24-0042917); 2 exs., ditto, 29. V. 1950, S. Uéno leg. (24-0042918, 24-0042919).

Nebria (Falcinebria) reflexa ssp. ヒメマルクビゴミムシの一亜種

<JAPAN> HONSHU. 11 exs., Gifu, Amo pass~Shoyashiki, 19. VI. 1972, K. Tanaka, H. Ohira leg. (24-0042905~24-0042915); 7 exs., Aichi, Mt. Dando, 1000m, 8. VI. 1971, K. Tanaka, H. Ohira leg. (24-0042889~24-0042895); 3 exs., ditto, 24. VI. 1972, K. Tanaka leg. (24-0042896~24-0042898); 4 exs., ditto, 4. VIII. 1972, M. Ôhara leg. (24-0042899~24-0042902); 1 ex., ditto, 13. VIII. 1972, M. Ôhara leg. (24-0042903); 1 ex., ditto, 30. IV. 1973, M. Ôhara leg. (24-0042904).

Nebria (Falcinebria) taketoi Habu, 1962 タテヤママルクビゴミムシ

<JAPAN> HONSHU. 2 exs., Yamanashi, Kitadake, 22. VIII. 1960, M. Kobayashi leg. (24-0042864, 24-0042865); 1 ex., Kai (= Yamanashi), Kitazawatoge, 15. VIII. 1956, K. Fujii leg. (24-0042862); 1 ex., Nagano / Toyama, Harinoki, Ogawara, 3. VIII. 1958, M. Kurata leg. (24-0042863).

Nebria (Nakanebria) kurosawai Nakane, 1960 コルリマルクビゴミムシ

<JAPAN> HOKKAIDO. 2 exs., Mt. Muine, 13. VII. 1953, A. Yoshida leg. (24-0042815, 24-0042816).

Nebria (Nakanebria) shibanaii shibanaii Uéno, 1955 ルリマルクビゴミムシ

<JAPAN> HOKKAIDO. 1 ex., Mt. Daisetsu, 20. VII. 1952, S. Masaki leg. (24-0042802); 1 ex., Mt. Daisetsu, Kumonodaira, 22. VII. 1952, H. Ishida leg., Apteris (24-0042804); 4 exs., ditto, 22. VII. 1952, H. Ishida leg. (24-0042803, 24-0042805~24-0042807).

Nebria (Nakanebria) shibanaii sakagutii Nakane, 1967

<JAPAN> HOKKAIDO. 1 ex., Hidaka M.-R., Tottabetsu, 18. VII. 1958~19. VII. 1958, S. Tsuyuki leg., Apteris (24-0042809); 1 ex., ditto, 18. VII. 1958~19. VII. 1958, K. Nishikawa leg. (24-0042808).

Nebria (Nakanebria) shibanaii shiretokoana Nakane, 1960 シレットコマルクビゴミムシ

<JAPAN> HOKKAIDO. 5 exs., Mt. Rausu, 26. VII. 1959, K. Mizusawa leg. (24-0042810, 24-0042814).

備考: 元のラベルは *Nebria (Nakanebria) gibbulosa shiretokoana* Nakane, 1960 だった。

Nebria (Nippononebria) chalceola chalceola Bates, 1883 ミヤママルクビゴミムシ

<JAPAN> HONSHU. 1 ex., Tochigi, Nasu, 23. VIII. 1955, K. Masumoto leg. (24-0042926); 1 ex., Kanagawa, Mts. Hakone, Kamiyama, 1100~1400m, 10. VI. 1972, K. Tanaka leg. (24-0042927); 1 ex., Niigata, Sado Is., Foot of Mt. Myoken, 4. XI. 1955, K. Fujii leg. (24-0042925); 1 ex., Gifu, Hanedani~Amo pass~Shoyashiki, 18. VI. 1972, K. Tanaka, H. Ohira leg. (24-0042931); 1 ex., Shizuoka, Mt. Amagi-Manjirô, 25. VI. 1966, K. Tanaka leg. (24-0042928); 1 ex., Shizuoka, Mt. Sobatsubu, 1500m, 3. XI. 1981, K. Tagata leg. (24-0042929); 1 ex., Aichi, Mt. Dando, 24. X. 1969, K. Tanaka leg. (24-0042930); 2 exs., Osaka, Mt. Iwawaki, 6. VI. 1946, S. Uéno leg. (24-0042934, 24-0042935); 2 exs., Nara, Koojindake (= Koojindake), 31. III. 1968, Y. Kusui leg. (24-0042932, 24-0042933).

備考: *Nippononebria* は独立属とする考えもあるが、ここでは Ledoux, (2005) に従う

Nebria (Nippononebria) chalceola horioi Nakane, 1960

<JAPAN> HONSHU. 1 ex., Akita / Yamagata, Chokai, 12. VIII. 1955, K. Fujii leg. (24-0042923); 1 ex., Akita / Yamagata, Mt. Chôkai, 12. VIII. 1955, K. Fujii leg. (24-0042922); 1 ex., Yamagata, Mt. Chokai, 21. VII. 1957~22. VII. 1957, T. Horio leg. (24-0042924).

Nebria (Nippononebria) pusilla pusilla (S. Uéno, 1955) チビマルクビゴミムシ

<JAPAN> HONSHU. 1 ex., Ishikawa, Mt. Hakusan, 2500~2700m, 29. VII. 1993, I. Togashi leg. (24-0055482); 1 ex., Nagano, Kamikochi, 1. VIII. 1953, K. Fujii leg. (24-0042938); 2 exs., Nagano, Kiso-Komagatake, 24. VIII. 1956, K. Fujii leg. (24-0042939, 24-0042940); 2 exs., Nagano, Kiso-Komagatake, 2900m, 18. VII. 1969~19. VII. 1969, M. Sato & Y. Arita leg. (24-0042941, 24-0042942); 1 ex., Nagano, Mt. Ontake, Ninoike~Sannoike, K. Tanaka leg., In coll. K. Tanaka (24-0042936); 1 ex., Nagano / Gifu, Mt. Norikura, 5. VIII. 1955, S. Eda leg. (24-0042937).

備考：元のラベルは *Nippononebria pusilla* (Uéno, 1955) だった。

Nebria (Nippononebria) pusilla yatsuana (Nakane, 1960)

<JAPAN> HONSHU. 3 exs., Ishikawa / Gifu, Mt. Haku, Mizuyaziri, 2500m, 9. VII. 1948~10. VII. 1948 (24-0042946~24-0042948); 3 exs., Nagano, Mt. Yatsu (n.), 13. VIII. 1957~17. VIII. 1957 (24-0042943~24-0042945).

備考：元のラベルは *Nippononebria yatsuana* Nakane, 1960 だった。

Nebria (Nippononebria) sp.

<JAPAN> HOKKAIDO. 1 ex., Mt. Rausu, 20. VII. 1970, K. Fujii leg. (24-0055483).

備考：本個体は田中博士によって *Nebria (Nippononebria) pusilla pusilla* (S. Uéno, 1955) チビマルクビゴミムシと同定されていたが、この種は北海道からの記録がない。そこで、本個体の形態を調査したところ、チビマルクビゴミムシとは前胸背形態や上翅肩部形態が明らかに異なり、*Nebria (Nippononebria) chalceola* (Bates, 1883) やその近縁種に近いが、本州では前種より低地に分布する *Nebria (Nippononebria) chalceola* の近縁種が北海道東北端の羅臼に分布していることも考えにくい。なお本個体は、本州、四国、九州産の *N. chalceola* より小さく、前胸背側縁の反り返り部の幅が狭く、*N. chalceola* とも思われないので、種名は未確定として記録しておく。

Nebria (Orientonebria) coreica Solsky, 1875 チョウセンマルクビゴミムシ

<KOREA> 1 ex., Gyeonggi Prov., Suweon (= Suwon), 20. IX. 1984, J. C. Paik leg., I. A. S. (24-0042740); 1 ex., Suweon (= Suwon), 20. IX. 1984?, J. C. Paik leg., I. A. S. (24-0055903).

Nebria (Paranebria) livida angulata Baenninger, 1949 キベリマルクビゴミムシ

<JAPAN> HONSHU. 1 ex., Chiba, Fuse, River Tone, 14. V. 1952, K. Tanaka leg. (24-0042707); 1 ex., Chiba, river bed of the Edo, near Matsudo, 14. V. 1947, K. Tanaka leg. (24-0042699); 7 exs., Chiba, river bed of the Edo, near Sekiyado, 1. V. 1952, K. Tanaka leg. (24-0042700~24-0042706); 1 ex., Tokyo, T. R. Tama, 13. IV. 1947, K. Tanaka leg. (24-0042698); 5 exs., Kanagawa, Hiratsuka, river bed of the Sagami, 6. V. 1958, K. Tanaka leg. (24-0042708~24-0042712); 1 ex., Mie, Seashore of Tsu, 7. X. 1956, M. Ohkura leg. (24-0042714); 1 ex., Osaka, Mt. Iwawaki, 27. VI. 1943, M. Ohkura leg. (24-0042713).

Nebria (Paranebria) macrogona macrogona Bates, 1873 オオマルクビゴミムシ

<JAPAN> HONSHU. 1 ex., Yamagata, Nukumidaira in Iide Mts., 8. VIII. 1969, Y. Shibata leg. (24-0042716); 9 exs., Tochigi, Nikko-Yumoto, 25. VI. 1960, K. Tanaka leg. (24-0042725~24-0042733); 4 exs., Tochigi, Oku-Nikko, Sakasagawa, 17. VII. 1952, K. Tanaka leg. (24-0042720~24-0042723); 2 exs., Tokyo, Okutama, Mt. Ohdake, 17. V. 1949, K. Tanaka leg. (24-0042718, 24-0042719); 1 ex., Tokyo, The Riv. Tama, 13. IV. 1947, K. Tanaka leg. (24-0042717); 1 ex., Kanagawa, Hiratsuka, 27. IX. 1959, K. Tanaka leg. (24-0042724). SHIKOKU. 5 exs., Tosa (= Kochi), Nakamura, 23. XI. 1964, K. Tanaka leg. (24-0042715, 24-0042734~24-0042737).

Nebria (Reductonebria) ochotica ochotica Sahlberg, 1844 クロマルクビゴミムシ

<JAPAN> HOKKAIDO. 3 exs., Hidaka M.-R., Tottabetsu, 18. VII. 1958~19. VII. 1958, K. Nishikawa leg. (24-0042824~24-

0042826); 3 exs., Horoka, 29. VII. 1959, K. Mizusawa leg. (24-0042821~24-0042823); 6 exs., Jozankei, 19. VII. 1959, K. Mizusawa leg. (24-0042827~24-0042832); 1 ex., Koganeyu, 15. VII. 1959, K. Mizusawa leg. (24-0042819); 1 ex., Mt. Rausu, 26. VII. 1959, K. Mizusawa leg. (24-0042818); 1 ex., Shiretoko, 27. VII. 1958, K. Nishikawa leg. (24-0042817); 1 ex., Souunkyo, 21. VII. 1959, K. Mizusawa leg. (24-0042820). **HONSHU.** 2 exs., Akita / Yamagata, Mt. Chokai, 12. VIII. 1955, K. Fujii leg. (24-0042833, 24-0042834); 2 exs., Yamagata, Iide-Sanso in Iide Mts., 9. VIII. 1969, Y. Shibata leg. (24-0042836, 24-0042837); 1 ex., Yamagata, Nukumidaira in Iide Mts., 8. VIII. 1969, Y. Shibata leg. (24-0042835); 1 ex., Tochigi, Nikko-Yumoto, 21. VI. 1963, K. Tanaka leg. (24-0042838); 2 exs., Tochigi, Oku-Nikko, Sakasagawa, 17. VII. 1952, K. Tanaka leg. (24-0042839, 24-0042840); 1 ex., Gunma, Ose, 7. VIII. 1950, S. Uéno leg. (24-0042841); 2 exs., Ishikawa / Gifu, Mt. Haku, Mizuyaziri, 2500m, 9. VII. 1948~10. VII. 1948 (24-0042851, 24-0042852); 1 ex., Nagano, Iwakoyazawa, river beach, 3. VIII. 1958, M. Kurata leg. (24-0042846); 1 ex., Nagano, Mt. Norikura, Kuraigawara, 2700m, 26. VII. 1952, S. Eda leg. (24-0042849); 2 exs., Nagano, Mt. Ohtaki, 6. VIII. 1955~7. VIII. 1955, S. Eda leg. (24-0042847, 24-0042848); 1 ex., Nagano Mt. Ontake8-gome, 2000m (24-0042853); 2 exs., Nagano / Toyama, Mt. Shirouma, 29. VII. 1956, S. Eda leg. (24-0042843, 24-0042844); 1 ex., ditto, 24. VII. 1968, S. Nomura leg. (24-0042845); 1 ex., Nagano / Gifu, Mt. Norikura, 5. VIII. 1955, S. Eda leg. (24-0042850); 1 ex., Gifu, Amo pass~Shoyashiki, 19. VI. 1972, K. Tanaka, H. Ohira leg. (24-0042842).

備考：元のラベルは *Nebria (Reductonebria) ochotica* Sahlberg, 1844 だった。

Nebria (Sadonebria) chinensis chinensis Bates, 1872 マルクビゴミムシ

<JAPAN> **HONSHU.** 1 ex., Hyogo, Riv. Muko, near Takarazuka, 25. IV. 1942, M. Ohkura leg. (24-0042739). <KOREA> 1 ex., Cheju Is., Sarapon, 12. XI. 1992, Y. Kusui leg. (24-0055902); 1 ex., Jeju, 16. X. 1987, J. C. Paik leg., I. A. S. (24-0055896); 1 ex., Seoul, 12. V. 1979, K. Sugiyama leg. (24-0042738); 1 ex., Suncheon, 29. IX. 1986, J. C. Paik leg., I. A. S. (24-0055897); 4 exs., ditto, 8. X. 1989, J. C. Paik leg., I. A. S. (24-0055898~24-0055901).

備考：元のラベルは *Nebria (Orientonebria) chinensis* Bates, 1872 だった。

Nebria (Sadonebria) sadona sadona Bates, 1883 サドマルクビゴミムシ

<JAPAN> **HOKKAIDO.** 1 ex., Jyozankei, 4. VII. 1955, H. Yamanaka leg. (24-0042741). **HONSHU.** 1 ex., Fukushima, Futamatatazawa, 15. VIII. 1950, Y. Kurosawa leg. (24-0042742); 2 exs., Fukushima, Kashi onsen, 22. VI. 1969, Y. Shibata leg. (24-0042744, 24-0042745); 1 ex., Fukushima, Minamiaizu, Egawamura, 2. VII. 1951, Y. Kurosawa leg. (24-0042743); 7 exs., Tochigi, Nikko-Yumoto, 21. VI. 1963, K. Tanaka leg. (24-0042747~24-0042753); 1 ex., Tochigi, Oku-Nikko, Sakasagawa, 17. VII. 1952, K. Tanaka leg. (24-0042746); 3 exs., Tokyo, Okutama, Mt. Gozen, 24. V. 1963, K. Tanaka leg. (24-0042758~24-0042760); 4 exs., ditto, 1. VI. 1963, K. Tanaka leg. (24-0042755, 24-0042756, 24-0042761, 24-0042762); 1 ex., ditto, 18. VI. 1963, K. Tanaka leg. (24-0042757); 2 exs., Tokyo, Okutama, Mt. Mito, 21. VIII. 1963, K. Tanaka leg. (24-0042763, 24-0042764); 1 ex., ditto, 18. VI. 1966, K. Tanaka leg. (24-0042765); 3 exs., Ishikawa, Mt. Hakusan, 2000m, 8. VI. 1972, K. Tanaka leg. (24-0042773~24-0042775); 3 exs., Ishikawa, Mt. Hakusan, 1900~2100m, 11. IX. 1993, I. Togashi leg. (24-0055477~24-0055479); 2 exs., Ishikawa, Mt. Hakusan, 2100~2300m, 11. IX. 1993, I. Togashi leg. (24-0055480, 24-0055481); 1 ex., Yamanashi, Mt. Daibosatsu, 28. VI. 1963, K. Tanaka leg. (24-0042754); 1 ex., Kai (= Yamanashi), Kitazawatoge, 15. VIII. 1956, K. Fujii leg. (24-0042767); 1 ex., Kiso (= Nagano), Komagatake, 24. VIII. 1956, K. Fujii leg. (24-0042768); 1 ex., Gifu, Amo pass~Shoyashiki, 19. VI. 1972, K. Tanaka, H. Ohira leg. (24-0042770); 1 ex., Hida (= Gifu), Aboh, 15. VIII. 1962, H. Torigai leg. (24-0042769); 1 ex., Shizuoka, South-Alps, Higashimata, 21. VII. 1958, Y. Shibata leg. (24-0042766); 2 exs., Aichi, Mt. Dando, 1000m, 7. VI. 1971, K. Tanaka, H. Ohira leg. (24-0042771, 24-0042772).

備考：元のラベルは *Nebria (Sadonebria) sadona* Bates, 1883 だった。

Nebria (Sadonebria) sadona ohdaiensis Nakane, 1963

<JAPAN> **HONSHU.** 1 ex., Mie, Misugi, Hirakura (24-0042801); 7 exs., Nara, Mt. Ôdaigahara, 1550m, 12. IX. 1973, K. Tanaka leg. (24-0042776, 24-0042786~24-0042791); 17 exs., ditto, 14. IX. 1973, K. Tanaka leg. (24-0042777~24-0042785, 24-

0042792~24-0042799); 1 ex., Nara, Mt. Ohdai, 30. VII. 1957, Y. Ikutani leg. (24-0042800).

Nebria (Sadonebria) saeviens Bates, 1883 オケサマルクビゴミムシ

<JAPAN> HONSHU. 3 exs., Niigata, Sanjō, Mt. Tsukioka, 21. V. 1966, H. Koike leg. (24-0055466~24-0055468).

備考：近年、近縁種1種が記載されているが、その妥当性を検証するためには、さまざまな地域で採集された個体の精査が必要なので、現時点では便宜上この種としておく。

Nebria spp. マルクビゴミムシの複数種

<JAPAN> HOKKAIDO. 1 ex., Daisetsu, Soh-u-n-kyo (= Sounkyo), 6. VIII. 1955, K. Miyamori leg. (24-0042856); 2 exs., Mt. Daisetsu, 23. VII. 1959, K. Mizusawa leg. (24-0042857, 24-0042858); 1 ex., ditto, 24. VII. 1959, K. Mizusawa leg. (24-0042859); 1 ex., Mt. Daisetsu, Asahidake, 21. VII. 1952, H. Ishida leg., Brachypt. (24-0042855); 1 ex., ditto, 21. VII. 1952, H. Ishida leg. (24-0042854). HONSHU. 1 ex., Aichi, Mt. Hongu, 16. VI. 1969, K. Tanaka leg. (24-0042920); 1 ex., Tottori, Mt. Daisen, Daisenji, 22. VII. 1956, H. Ishida leg. (24-0042921).

備考：標本 24-0042854~24-0042856 の元のラベルはダイセツマルクビゴミムシだった。*Boreonebria* 亜属、*Sadonebria* 亜属、*Falcinebria* 亜属に属する複数種を含む。*Boreonebria* 亜属のものは、*Nebria subdilata* に近く、*Sadonebria* 亜属のものは *Nebria chinensis* に近く、*Falcinebria* 亜属のものは *Nebria reflexa* に近い。

Notiophilus aquaticus (Linnaeus, 1758) ヒメミヤマメダカゴミムシ

<JAPAN> HOKKAIDO. 1 ex., Mt. Antaroma, 23. VII. 1953, A. Yoshida leg. (24-0043000); <USA> 2 exs., Alaska, Unalaska Island, Mt. Makushin, n. slope, 1300'~1500', 14. VII. 1958, G. E. Ball leg. (24-0055941, 24-0055942).

Notiophilus impressifrons Morawitz, 1862 ミヤマメダカゴミムシ

<JAPAN> HOKKAIDO. 1 ex., Mt. Rausu, 25. VII. 1958, S. Tsuyuki leg. (24-0042982); 1 ex., Rishiri Is., 31. VII. 1961, R. Aoki leg. (24-0042981); 1 ex., Yezo (= Hokkaido), Yukomanbetsu Spa, Foot of Mt. Daisetsu, 29. VII. 1952, N. Hayashi leg. (24-0042983). HONSHU. 1 ex., Tokyo, Mt. Mitake, 3. V. 1964, S. Tachikawa leg. (24-0042985); 1 ex., Tokyo, Okutama, Mt. Ohdake, 22. V. 1957, K. Tanaka leg. (24-0042984); 2 exs., Kanagawa, Hakone Mts., Kamiyama, 31. V. 1971, K. Tanaka leg. (24-0042986~24-0042987); 1 ex., Kanagawa, Hakone Mts., Kamiyama, 1100~1400m, 26. V. 1973, K. Tanaka leg. (24-0042988); 2 exs., Shizuoka, Mt. Amagi-Manjirō, 29. VI. 1964, K. Tanaka leg. (24-0042989, 24-0042990); 1 ex., ditto, 24. VI. 1966, K. Tanaka leg. (24-0042991); 1 ex., Shizuoka, Mt. Fuji (south side), 1300m, 30. VII. 1972~6. VIII. 1972, K. Tanaka & K. Suga leg. (24-0042992); 1 ex., Aichi, Mt. Dando, 1000m, 7. VI. 1971, K. Tanaka, H. Ohira leg. (24-0042993); 2 exs., Mie, Hirakura, Mie Univ. Forest, 10. VII. 1957, K. Mizusawa leg. (24-0042995~24-0042996); 1 ex., ditto, 11. VII. 1957, K. Mizusawa leg. (24-0042994); 1 ex., Osaka, Mt. Iwawaki, 770m, 13. VIII. 1946, S. Uéno leg., in decayed w (cvyp. F) (24-0042997); 2 exs., Osaka, Mt. Iwawaki, 17. VII. 1948, S. Uéno leg. (24-0042998, 24-0042999).

ハンミョウモドキ亜科 Elaphrinae

Elaphrus (Elaphroterus) punctatus Motschulsky, 1844 コハンミョウモドキ

<JAPAN> HONSHU. 1 ex., Ibaraki, Toride, on the Riv. Tone, 6. IV. 1952, K. Tanaka leg. (24-0043013); 1 ex., Saitama / Tokyo, Arakawa, 18. IX. 1947 (24-0043011); 1 ex., Chiba, Wadanuma, 9. IV. 1949, K. Tanaka leg. (24-0043012).

Elaphrus (Elaphrus) comatus Goulet, 1983 ヒメハンミョウモドキ

<JAPAN, presently RUSSIA> S. SAGHALIEN. 1 ex., Saghalien Toyohara, 20. VII. 1937, N. Hirose leg. (24-0043010).

Elaphrus (Neoelaphrus) japonicus S. Uéno, 1954 オオハンミョウモドキ

<JAPAN> HONSHU. 4 exs., Aomori, Takedatemura, 12. V. 1949, S. Shimoyama leg. (24-0043001~24-0043004); 2 exs., Aomori, Yachi spa, 6. VIII. 1964, Y. Shibata leg. (24-0043005, 24-0043006).

Elaphrus (Neolaphrus) sibiricus Motschulsky, 1844 エゾハンミョウモドキ

<JAPAN> HOKKAIDO. 1 ex., Akkeshi, Tokotan, 11. VIII. 1954, T. Kimura leg. (24-0043007); 1 ex., Tokotan, 10. VI. 1970, K. Mizusawa & M. N. leg. (24-0043008).

Elaphrus (Neolaphrus) sugai Nakane, 1987 ワタラセハンミョウモドキ

<JAPAN> HONSHU. 1 ex., Ibaraki, Watarase Marsh, 5. V. 1974~12. V. 1974, S. Shimizu leg. (24-0043009).

Blethisa multipunctata aurata Fischer von Waldheim, 1828 アナバネゴミムシ

<JAPAN> HOKKAIDO. 1 ex., Abashiri, Memanbetsu, 15. VI. 1974, S. Shimizu leg. (24-0043014).

ツノヒゲゴミムシ亜科 Loricerae

Loricera (Loricera) pilicornis pilicornis (Fabricius, 1775) ツノヒゲゴミムシ

<JAPAN> HOKKAIDO. 1 ex., Abashiri, Memanbetsu, 15. VI. 1974, S. Shimizu leg. (24-0043015); 1 ex., Akkeshi, Aikap (= Aikappu), 10. V. 1977, K. Tanaka leg. (24-0043016); 1 ex., Akkeshi, Ikuraushi, 12. V. 1977, K. Tanaka leg. (24-0043017). HONSHU. 1 ex., Toyama, North Alps, Iwagokekodani, 2500m, 27. VII. 1974, Mizuno leg. (24-0043018). <CANADA> 2 exs., Alberta, near Edmonton, Ministik L., 3. VI. 1956, G. E. Ball family leg. (24-0055578, 24-0055579).

備考：標本 24-0043015~24-0043018 の元のラベルは *Loricera pilicornis* (Fabricius, 1775)、標本 24-0055578, 24-0055579 の元のラベルは *Loricera (Loricera) pilicornis* (Fabricius, 1775) だった。

ヒゲブトオサムシ亜科 Paussinae

Eustra japonica Bates, 1892 エグリゴミムシ

<JAPAN> HONSHU. 1 ex., Mie, Hirakura, Mie Univ. Forest, 4. VII. 1957, K. Mizusawa leg. (24-0043026); 7 exs., ditto, 12. VII. 1957, K. Mizusawa leg. (24-0043019~24-0043025); 2 exs., Hyogo, North of Himeji, Mt. Seppiko, 14. VII. 1957, H. Ishida leg. (24-0043027, 24-0043028).

ヒョウタンゴミムシ亜科 Scaritinae

Aspidoglossa subangulata (Chaudoir, 1843) アトモンヒメヒョウタンゴミムシ

<USA> 1 ex., Oklahoma, Choctaw Co., 13. VI. 1931, Deonier & Elrod leg. (24-0056045); 1 ex., Oklahoma, Summerfield, 14. VI. 1939, Kaiser-Nailon leg. (24-0056046); 2 exs., Texas, Austin, 2. VII. 1948~3. VII. 1948, G. E. Ball Coll. ACC No. 48-89 (24-0056047~24-0056048).

Clivina yanoi Kult, 1951 アカヒメヒョウタンゴミムシ

<JAPAN> NANSEI ISLANDS. 3 exs., Kagoshima, Ryukyu Archipel., Amami Oshima, Yuwan, 1. II. 1969, K. Tanaka leg. (24-0059090~24-0059092); 2 exs., Okinawa, Yona Exp. For., 1. IX. 1970, K. Tanaka leg. (24-0059083, 24-0059084); 1 ex., ditto, 8. IX. 1970, K. Tanaka leg. (24-0059085); 1 ex., ditto, 9. IX. 1970, K. Tanaka leg. (24-0059093); 4 exs., ditto, 12. IX. 1970, K. Tanaka leg. (24-0059086~24-0059089).

Clivina castanea Westwood, 1837 ツヤヒメヒョウタンゴミムシ

<JAPAN> HONSHU. 1 ex., Tokyo, Chitose-Funabashi, 21. VII. 1959, K. Tanaka leg. (24-0043258); 1 ex., Tokyo, The Riv. Ara, 17. IX. 1948, K. Tanaka leg., Post-typhoon collection (24-0043257); 1 ex., Kanagawa, Kawasaki, service corps leg. (24-0043256). <MALAYSIA> 1 ex., Borneo, Sabah, Sandakan, 5. IV. 1981, K. Sugiyama leg., on fungi (24-0059077). <THAILAND> 1 ex., Loei, Phu Rua Nat. Park, 23. III. 1988~24. III. 1988, K. Tanaka leg. (24-0059076); 3 exs., Phetchabun, Nam Nao Nat. P., 21. III. 1988, K. Tanaka leg. (24-0059073~24-0059075).

備考：標本 24-0043256 は、採集日情報が '18.8.5' の記載で特定できなかった。また、標本 24-0059073~24-0059077 の元のラベルは *Clivina (Clivina) castanea* Westwood, 1837 だった。

Clivina fossor sachalinica Nakane, 1952 カラフトヒメヒョウタンゴミムシ

<JAPAN> HOKKAIDO. 1 ex., Abashiri, Memanbetsu, 14. VI. 1974~15. VI. 1974, S. Shimizu leg. (24-0043261); 1 ex., ditto, 15. VI. 1974, S. Shimizu leg. (24-0043262); 2 exs., Yezo (= Hokkaido), Mt. Daisetsu, 24. VII. 1953, Y. Kurosawa leg. (24-0043259, 24-0043260).

Clivina lewisi Andrewes, 1927 クロヒメヒョウタンゴミムシ

<JAPAN> HONSHU. 1 ex., Ibaraki, Toride, on the Riv. Tone, 19. IX. 1954, K. Tanaka leg., after typhoon (24-0043267); 1 ex., Chiba, Funabashi, 19. VII. 1952, K. Tanaka leg. (24-0043264); 1 ex., ditto, 28. VII. 1952, K. Tanaka leg. (24-0043265); 1 ex., ditto, 25. VII. 1953, K. Tanaka leg. (24-0043266); 1 ex., Tokyo, Chitose-Funabashi, 5. VII. 1957, K. Tanaka leg. (24-0043272); 1 ex., ditto, 26. VII. 1957, K. Tanaka leg. (24-0043274); 1 ex., ditto, 29. VII. 1957, K. Tanaka leg. (24-0043273); 1 ex., ditto, 5. VII. 1958, K. Tanaka leg. (24-0043276); 1 ex., ditto, 1. VIII. 1958, K. Tanaka leg. (24-0043277); 1 ex., ditto, 16. VIII. 1958, K. Tanaka leg. (24-0043275); 1 ex., ditto, 16. IX. 1958, K. Tanaka leg. (24-0043278); 1 ex., ditto, 26. VI. 1959, K. Tanaka leg. (24-0043279); 1 ex., ditto, 2. VII. 1959, K. Tanaka leg. (24-0043280); 1 ex., ditto, 3. VII. 1959, K. Tanaka leg. (24-0043281); 1 ex., ditto, 4. VII. 1959, K. Tanaka leg. (24-0043282); 1 ex., Tokyo, Hatagaya, 11. VII. 1956, K. Tanaka leg. (24-0043268); 2 exs., ditto, 12. VII. 1956, K. Tanaka leg. (24-0043269, 24-0043270); 1 ex., ditto, 13. VII. 1956, K. Tanaka leg. (24-0043271); 1 ex., Hiogo (= Hyogo), Ashiya, 24. VIII. 1946, S. Iwao leg. (24-0043263).

Clivina lobata ryukyuensis Habu, 1975 ミナミヒメヒョウタンゴミムシ

<JAPAN> NANSEI ISLANDS. 6 exs., Kagoshima, Tane Is., Kumanoura, 28. VII. 1965, T. Ito leg. (24-0043283~24-0043288).

Clivina niponensis Bates, 1873 ヒメヒョウタンゴミムシ

<JAPAN> HONSHU. 8 exs., Ibaraki, Toride, on the Riv. Tone, 15. IX. 1954, K. Tanaka leg., after typhoon (24-0043296~24-0043303); 5 exs., ditto, 29. IX. 1956, K. Tanaka leg., after typhoon (24-0043304~24-0043308); 1 ex., Tochigi, Fujioka, 11. V. 1957, K. Tanaka leg. (24-0043309); 1 ex., Saitama, Tajimagahara, near Tokyo, 28. III. 1957, K. Tanaka leg. (24-0043310); 3 exs., Chiba, Fuse, 14. V. 1952, K. Tanaka leg. (24-0043293~24-0043295); 1 ex., Chiba, Fuse, Riv. Tone, 14. V. 1952, K. Tanaka leg. (24-0043292); 1 ex., Chiba, Riv. Kasima, 15. V. 1948, K. Tanaka leg. (24-0043290); 1 ex., ditto, 24. IX. 1948, K. Tanaka leg. (24-0043291); 1 ex., Chiba, river bed of the Edo, near Matsudo, 29. V. 1947, K. Tanaka leg. (24-0043289).

Clivina vulgivaga Boheman, 1858 コヒメヒョウタンゴミムシ

<JAPAN> HONSHU. 1 ex., Ibaraki, Tsukuba City, Yukari Quercus w, 12. IX. 1988~19. IX. 1988, Konishi & al. leg. (24-0043322); 1 ex., Tokyo, Chitose-Funabashi, 29. VII. 1957, K. Tanaka leg. (24-0043313); 1 ex., ditto, 26. VIII. 1957, K. Tanaka leg. (24-0043314); 1 ex., ditto, 29. VI. 1958, K. Tanaka leg. (24-0043315); 1 ex., ditto, 16. VIII. 1958, K. Tanaka leg. (24-0043316); 1 ex., ditto, 8. IX. 1959, K. Tanaka leg. (24-0043320); 1 ex., Kanagawa, Hiratsuka, mouth of Riv. Sagami, 27. VIII. 1958, K. Tanaka leg., after typhoon (24-0043317); 1 ex., ditto, 10. VIII. 1959, K. Tanaka leg., after typhoon (24-0043318); 1 ex., ditto, 14. VIII. 1959, K. Tanaka leg., after typhoon (24-0043319); 1 ex., ditto, 27. VIII. 1962, K. Tanaka leg., after typhoon (24-0043321); 2 exs., Hyôgo, Kôshien, 9. IX. 1950, S. Iwao leg. (24-0043311, 24-0043312).

Clivina westwoodi Putzeys, 1866 チャヒメヒヨウタンゴミムシ

<JAPAN> HONSHU. 1 ex., Tokyo, Chitose-Funabashi, 1. VII. 1957, K. Tanaka leg. (24-0043324); 1 ex., ditto, 14. VIII. 1961, K. Tanaka leg. (24-0043326); 1 ex., Tokyo, Denenchôfu, 8. VI. 1956, Y. Kurosawa leg. (24-0043323); 2 exs., Kanagawa, Fuchinobe, 24. VI. 1970 (24-0043327, 24-0043328); 1 ex., Kanagawa, Hiratsuka, mouth of Riv. Sagami, 27. IX. 1959, K. Tanaka leg., after typhoon (24-0043325).

Dyschirius (Dyschiriodes) aeneus ovicollis Puteys, 1873 ダイミヨウチビヒヨウタンゴミムシ

<JAPAN> HOKKAIDO. 1 ex., Kotoni, 2. VI. 1952, Y. Nishio leg. (24-0043586). HONSHU. 15 exs., Ibaraki, Toride, on the Riv. Tone, 6. IV. 1952, K. Tanaka leg. (24-0043454~24-0043467, 24-0043610); 41 exs., ditto, 1. VII. 1954, K. Tanaka leg. (24-0043468~24-0043499, 24-0043598, 24-0043599, 24-0043611~24-0043617); 1 ex., Ibaraki, Toride, Riv. Tonegawa, 14. IV. 1957, K. Tanaka leg. (24-0043500); 4 exs., Tochigi, Marsh Watarase, near Fujioka, 11. V. 1957, K. Tanaka leg. (24-0043522, 24-0043622~24-0043624); 1 ex., Saitama, Tajimagahara, 11. V. 1956, K. Tanaka leg. (24-0043625); 2 exs., ditto, 13. VI. 1959, K. Tanaka leg. (24-0043523, 24-0043626); 1 ex., Chiba, 1947, K. Tanaka leg. (24-0043547); 1 ex., Chiba, Ajiki, 28. VI. 1952, K. Tanaka leg. (24-0043541); 1 ex., Chiba, Funabashi, 23. VI. 1946, K. Tanaka leg. (24-0043542); 3 exs., ditto, 6. VII. 1947, K. Tanaka leg. (24-0043543, 24-0043544, 24-0043627); 1 ex., ditto, 26. VII. 1947, K. Tanaka leg. (24-0043545); 1 ex., ditto, 15. VII. 1948, K. Tanaka leg. (24-0043546); 21 exs., Chiba, Fuse, River Tone, 14. V. 1952, K. Tanaka leg. (24-0043501~24-0043521); 1 ex., Chiba, Gyôtoku, river bed of the Edo, 3. VI. 1952, K. Tanaka leg. (24-0043608); 2 exs., ditto, 20. V. 1956, K. Tanaka leg. (24-0043602, 24-0043603); 2 exs., Chiba, Nodamachi, 3. VII. 1948, K. Tanaka leg. (24-0043451, 24-0043452); 1 ex., Chiba, Nodamachi, River Edo, 3. VII. 1948, K. Tanaka leg. (24-0043605); 1 ex., Chiba, Noda-machi, Riv. Edo, 3. VII. 1948, K. Tanaka leg. (24-0043606); 2 exs., Chiba, river bed of the Edo, near Matsudo, 7. VI. 1952, K. Tanaka leg. (24-0043453, 24-0043609); 1 ex., Chiba, river bed of the Edo, near Sekiyado, 1. V. 1952, K. Tanaka leg. (24-0043607); 5 exs., Chiba, river bed of the Tone, near Fuse, 14. V. 1952, K. Tanaka leg. (24-0043597, 24-0043618~24-0043621); 14 exs., Chiba, Sakura, river bed of the Kashima, 15. V. 1948, K. Tanaka leg. (24-0043524~24-0043537); 3 exs., ditto, 4. VII. 1948, K. Tanaka leg. (24-0043538~24-0043540); 1 ex., Chiba, T. Riv. Edo, 12. VI. 1946, K. Tanaka leg. (24-0043604); 2 exs., Tokyo, Chitose-Funabashi, 3. VII. 1957, K. Tanaka leg. (24-0043548, 24-0043628); 1 ex., ditto, 8. VII. 1957, K. Tanaka leg. (24-0043629); 1 ex., ditto, 13. VII. 1957, K. Tanaka leg. (24-0043630); 1 ex., ditto, 14. VII. 1957, K. Tanaka leg. (24-0043631); 1 ex., ditto, 30. VII. 1957, K. Tanaka leg. (24-0043549); 1 ex., ditto, 3. VIII. 1957, K. Tanaka leg. (24-0043632); 1 ex., ditto, 11. VIII. 1957, K. Tanaka leg. (24-0043633); 1 ex., ditto, 14. VIII. 1957, K. Tanaka leg. (24-0043634); 1 ex., ditto, 17. VIII. 1957, K. Tanaka leg. (24-0043550); 1 ex., ditto, 18. VIII. 1957, K. Tanaka leg. (24-0043635); 1 ex., ditto, 25. VIII. 1957, K. Tanaka leg. (24-0043587); 1 ex., ditto, 26. VIII. 1957, K. Tanaka leg. (24-0043588); 3 exs., ditto, 1. VI. 1958, K. Tanaka leg. (24-0043636~24-0043638); 7 exs., ditto, 11. VI. 1958, K. Tanaka leg. (24-0043639~24-0043645); 1 ex., ditto, 14. VI. 1958, K. Tanaka leg. (24-0043589); 1 ex., ditto, 24. VI. 1958, K. Tanaka leg. (24-0043646); 4 exs., ditto, 25. VI. 1958, K. Tanaka leg. (24-0043647~24-0043650); 2 exs., ditto, 27. VI. 1958, K. Tanaka leg. (24-0043651, 24-0043652); 6 exs., ditto, 28. VI. 1958, K. Tanaka leg. (24-0043551, 24-0043653~24-0043657); 13 exs., ditto, 29. VI. 1958, K. Tanaka leg. (24-0043552~24-0043557, 24-0043590, 24-0043658~24-0043663); 6 exs., ditto, 30. VI. 1958, K. Tanaka leg. (24-0043558~24-0043562, 24-0043564); 3 exs., ditto, 3. VII. 1958, K. Tanaka leg. (24-0043563, 24-0043665, 24-0043666); 1 ex., ditto, 5. VII. 1958, K. Tanaka leg. (24-0043564); 1 ex., ditto, 8. VII. 1958, K. Tanaka leg. (24-0043565); 1 ex., ditto, 9. VII. 1958, K. Tanaka leg. (24-0043566); 7 exs., ditto, 18. VII. 1958, K. Tanaka leg. (24-0043591, 24-0043667~24-0043672); 1 ex., ditto, 27. VII. 1958, K. Tanaka leg. (24-0043673); 4 exs., ditto, 29. VII. 1958, K. Tanaka leg. (24-0043674~24-0043677); 7 exs., ditto, 30. VII. 1958, K. Tanaka leg. (24-0043678~24-0043684); 7 exs., ditto, 31. VII. 1958, K. Tanaka leg. (24-0043567, 24-0043568, 24-0043685~24-0043689); 2 exs., ditto, 1. VIII. 1958, K. Tanaka leg. (24-0043569, 24-0043690); 3 exs., ditto, 2. VIII. 1958, K. Tanaka leg. (24-0043592, 24-0043691); 3 exs., ditto, 3. VIII. 1958, K. Tanaka leg. (24-0043692~24-0043694); 1 ex., ditto, 4. VIII. 1958, K. Tanaka leg. (24-0043695); 3 exs., ditto, 12. VIII. 1958, K. Tanaka leg. (24-0043570, 24-0043696, 24-0043697); 1 ex., ditto, 13. VIII. 1958, K. Tanaka leg. (24-0043698); 1 ex., ditto, 17. VIII. 1958, K. Tanaka leg. (24-0043699); 1

ex., ditto, 21. VIII. 1958, K. Tanaka leg. (24-0043571); 1 ex., ditto, 22. VIII. 1958, K. Tanaka leg. (24-0043572); 4 exs., ditto, 28. VIII. 1958, K. Tanaka leg. (24-0043573, 24-0043700, 24-0043701); 1 ex., ditto, 20. VI. 1959, K. Tanaka leg. (24-0043593); 1 ex., ditto, 24. VI. 1959, K. Tanaka leg. (24-0043702); 2 exs., ditto, 2. VII. 1959, K. Tanaka leg. (24-0043574, 24-0043575); 1 ex., ditto, 3. VII. 1959, K. Tanaka leg. (24-0043594); 1 ex., ditto, 4. VII. 1959, K. Tanaka leg. (24-0043576); 1 ex., ditto, 5. VII. 1959, K. Tanaka leg. (24-0043703); 1 ex., ditto, 6. VII. 1959, K. Tanaka leg. (24-0043600); 3 exs., ditto, 7. VII. 1959, K. Tanaka leg. (24-0043577, 24-0043578, 24-0043704); 5 exs., ditto, 9. VII. 1959, K. Tanaka leg. (24-0043579, 24-0043601, 24-0043705~24-0043707); 2 exs., ditto, 12. VII. 1959, K. Tanaka leg. (24-0043580, 24-0043708); 1 ex., ditto, 16. VII. 1959, K. Tanaka leg. (24-0043581); 1 ex., ditto, 19. VII. 1959, K. Tanaka leg. (24-0043595); 1 ex., ditto, 21. VII. 1959, K. Tanaka leg. (24-0043709); 1 ex., ditto, 22. VII. 1959, K. Tanaka leg. (24-0043710); 1 ex., ditto, 31. VII. 1959, K. Tanaka leg. (24-0043582); 3 exs., ditto, 15. VIII. 1959, K. Tanaka leg. (24-0043711~24-0043713); 1 ex., ditto, 16. VIII. 1959, K. Tanaka leg. (24-0043714); 2 exs., ditto, 17. VIII. 1959, K. Tanaka leg. (24-0043583, 24-0043715); 1 ex., ditto, 20. VIII. 1959, K. Tanaka leg. (24-0043716); 2 exs., ditto, 21. VIII. 1959, K. Tanaka leg. (24-0043717, 24-0043718); 2 exs., ditto, 22. VIII. 1959, K. Tanaka leg. (24-0043719, 24-0043720); 1 ex., Kanagawa, Hiratsuka, mouth of Riv. Sagami, 27. VIII. 1958, K. Tanaka leg., after typhoon (24-0043721); 2 exs., ditto, 18. IX. 1958, K. Tanaka leg., after typhoon (24-0043722); 1 ex., ditto, 14. VIII. 1959, K. Tanaka leg., after typhoon (24-0043723); 1 ex., ditto, 27. IX. 1959, K. Tanaka leg., after typhoon (24-0043724); 1 ex., ditto, 27. VIII. 1962, K. Tanaka leg., after typhoon (24-0043585); 1 ex., Kanagawa, Sagami-hara, 7. VIII. 1971~13. VIII. 1971, K. and T. Tanaka leg. (24-0043596); 1 ex., ditto, 7. VIII. 1977~13. VIII. 1977, K. and T. Tanaka leg. (24-0043584); 4 exs., Osaka, Toyonaka, 3. VI. 1945, S. Uéno leg. (24-0043725~24-0043728).

備考：従来独立種 *Dyschirius (Dischioides) ovicollis* Puteys, 1873 とされていたもの。また、標本 24-0043525~24-0043537 は、採集ラベルはないものの、標本 24-0043524 にある C-48-C と同じ C-48-C のラベルがあるため同採集地と判断した。

Dyschirius (Dyschiriodes) cheloscelis Bates, 1873 ナガチビヒョウタンゴミムシ

<JAPAN> HONSHU. 34 exs., Ibaraki, Toride, on the Riv. Tone, 6. IV. 1952, K. Tanaka leg. (24-0043399~24-0043432); 1 ex., ditto, 1. VII. 1954, K. Tanaka leg. (24-0043433); 1 ex., Saitama, Tajimagahara, near Tokyo, 11. V. 1956, K. Tanaka leg. (24-0043355); 1 ex., Chiba, Funabashi, 23. VI. 1946, K. Tanaka leg. (24-0043330); 3 exs., ditto, 10. VII. 1946, K. Tanaka leg. (24-0043331~24-0043333); 3 exs., ditto, 17. VII. 1946, K. Tanaka leg., Sandy shore (24-0043334~24-0043336); 3 exs., ditto, 26. VI. 1947, K. Tanaka leg., Sandy shore (24-0043337~24-0043339); 11 exs., ditto, 15. VII. 1947, K. Tanaka leg., Sandy shore (24-0043340~24-0043350); 3 exs., ditto, 27. VII. 1947, K. Tanaka leg., Sandy shore (24-0043351~24-0043353); 11 exs., Chiba, Fuse, River Tone, 14. V. 1952, K. Tanaka leg. (24-0043434~24-0043444); 3 exs., Chiba, river bed of the Edo, near Matsudo, 7. VI. 1952, K. Tanaka leg. (24-0043396~24-0043398); 37 exs., Chiba, river bed of the Edo, near Sekiyado, 1. V. 1952, K. Tanaka leg. (24-0043359~24-0043395); 1 ex., Tokyo, Chitose-Funabashi, 2. VIII. 1958, K. Tanaka leg. (24-0043354); 1 ex., Kanagawa, Hiratsuka, mouth of Riv. Sagami, 18. IX. 1958, K. Tanaka leg., after typhoon (24-0043356); 1 ex., ditto, 10. VIII. 1959, K. Tanaka leg., after typhoon (24-0043357); 1 ex., ditto, 27. VIII. 1962, K. Tanaka leg., after typhoon (24-0043358).

備考：採集ラベルのないものが混在しているが、標本 24-0043332, 24-0043333 には、標本 24-0043331 にある C-56a と同様の C-56b,d ラベル、標本 24-0043335 には、標本 24-0043334 にある C-58a と同様の C-58b ラベル、標本 24-0043347, 24-0043348 には、標本 24-0043346 にある C-57a と同様の C-57b,d ラベルがあるため、同採集地と判断した。

Dyschirius (Dyschiriodes) yezoensis yezoensis Bates, 1883 エゾチビヒョウタンゴミムシ

<UNKNOWN> 1 ex., Kaminoyu, 6. VIII. 1953, A. Yoshida leg. (24-0043329).

Dyschirius (Eudyschirius) hiogoensis Bates, 1873 ヒョウゴチビヒョウタンゴミムシ

<JAPAN> HONSHU. 1 ex., Ibaraki, Toride, on the Riv. Tone, 1. VII. 1954, K. Tanaka leg. (24-0043730); 8 exs., Saitama, Tajimagahara, 11. V. 1956, K. Tanaka leg. (24-0043734~24-0043741); 12 exs., ditto, 13. VI. 1959, K. Tanaka leg. (24-0043742~24-0043745); 3 exs., Chiba, Fuse, 14. V. 1952, K. Tanaka leg. (24-0043731~24-0043733); 1 ex., Chiba, Gyôtoku, river bed of the

Edo, 21. VI. 1952, K. Tanaka leg. (24-0043755); 1 ex., Chiba, Nodamachi, River Edo, 3. VII. 1948, K. Tanaka leg. (24-0043729); 4 exs., Tokyo, Chitose-Funabashi, 11. VI. 1958, K. Tanaka leg. (24-0043756~24-0043759); 1 ex., ditto, 13. VI. 1958, K. Tanaka leg. (24-0043760); 3 exs., ditto, 24. VI. 1958, K. Tanaka leg. (24-0043761~24-0043763); 1 ex., ditto, V. 1959, K. Tanaka leg. (24-0043764); 1 ex., ditto, 21. IV. 1960, K. Tanaka leg. (24-0043765); 1 ex., Kanagawa, Hiratsuka, 18. V. 1963, K. Tanaka leg. (24-0043748); 1 ex., Kanagawa, Hiratsuka, mouth of Riv. Sagami, 18. IX. 1958, K. Tanaka leg., after typhoon (24-0043746); 1 ex., ditto, 27. VIII. 1962, K. Tanaka leg., after typhoon (24-0043747); 1 ex., Hyogo, Takarazuka, 2. IV. 1949, S. Uéno leg., 70m beach of L. (24-0043749); 5 exs., ditto, 12. IV. 1949, S. Uéno leg., 70m beach of L. (24-0043750~24-0043754).

備考：標本 24-0043729~24-0043754 は、元のラベルには *Dyschirius (Eudyschirius) batesi* Andrewes, 1926 ムネアカチビヒョウタンゴミムシ と書かれていたが、本種のシノニムである。

Dyschirius (Paradyschirius) steno Bates, 1873 ホソチビヒョウタンゴミムシ

<JAPAN> HONSHU. 3 exs., Chiba, Funabashi, 10. VII. 1946, K. Tanaka leg. (24-0043446~24-0043448); 1 ex., ditto, 6. XI. 1946, K. Tanaka leg. (24-0043445); 1 ex., ditto, 6. VII. 1947, K. Tanaka leg. (24-0043449); 1 ex., ditto, 15. VII. 1947, K. Tanaka leg., Sandy shore (24-0043450).

備考：標本 24-0043447, 24-0043448 は、採集ラベルはないものの、標本 24-0043446 にある C-57a と同様の C-57b,d のラベルがあるため同採集地と判断した。

Scarites (Parallelomorphus) acutidens Chaudoir, 1855 ホソヒョウタンゴミムシ

<JAPAN> HONSHU. 2 exs., Ibaraki, Toride, on the Riv. Tone, 1. VII. 1954, K. Tanaka leg. (24-0043234, 24-0043235); 1 ex., Saitama, Tajimagahara, near Tokyo, 11. V. 1956, K. Tanaka leg. (24-0043236); 1 ex., Chiba, Riv. Tone, 18. IX. 1948, K. Tanaka leg., Post-typhoon collection (24-0043233); 1 ex., Chiba, Riv. Tone, Kioroshi, 18. IX. 1948, K. Tanaka leg., Post-typhoon collection (24-0043232); 2 exs., Tokyo, Akabane, Riv. Ara, 17. IX. 1948, K. Tanaka leg., Post-typhoon collection (24-0043225, 24-0043228); 4 exs., Tokyo, Riv. Ara, 17. IX. 1948, K. Tanaka leg., Post-typhoon collection (24-0043226, 24-0043227, 24-0043229, 24-0043230); 1 ex., Tokyo, Riv. Ara, near Akabane, 17. IX. 1948, K. Tanaka leg., Post-typhoon collection (24-0043231). <THAILAND> 1 ex., (no further locality data), 21. X. 1995, K. T. leg., Precise Loc.? ex AFRIMS (24-0059048); 3 exs., Chiang Mai Prov., 18. XI. 1992, K. Tanaka leg., rcvd from Manop (24-0059045~24-0059047).

Scarites (Parallelomorphus) aterrimus Morawitz, 1863 ヒョウタンゴミムシ

<JAPAN> HONSHU. 7 exs., Chiba, Kazusa-Minato, 1. VII. 1953, K. Tanaka leg., Sandy shore (d), under a decayed alga (24-0043217~24-0043223); 1 ex., Kanagawa, Hiratsuka, mouth of Riv. Sagami, 10. VIII. 1959, K. Tanaka leg., after typhoon (24-0043224); 1 ex., Hyogo, Uchide S. S., 11. VIII. 1947, S. Uéno leg. (24-0043216).

Scarites (Parallelomorphus) terricola pacificus Bates, 1873 ナガヒョウタンゴミムシ

<JAPAN> HONSHU. 2 exs., Saitama, Tajimagahara, near Tokyo, 11. V. 1956, K. Tanaka leg. (24-0043246, 24-0043247); 1 ex., Chiba, Funabashi, 16. VII. 1947, K. Tanaka leg., Sandy shore (24-0043241); 1 ex., Chiba, Kōnodai, 19. V. 1947, K. Tanaka leg. (24-0043240); 1 ex., Chiba, Riv. Tone, Kioroshi, 18. IX. 1948, K. Tanaka leg., Post-typhoon collection (24-0043245); 2 exs., Tokyo, Riv. Ara, 17. IX. 1948, K. Tanaka leg., Post-typhoon collection (24-0043243, 24-0043244); 1 ex., Echigo (= Niigata), Nakazatomura, 5. VI. 1945, K. Tanaka leg. (24-0043237); 1 ex., ditto, 15. VI. 1945, K. Tanaka leg. (24-0043238); 1 ex., ditto, 18. VI. 1945, K. Tanaka leg. (24-0043239); 1 ex., Echigo (= Niigata), Shibata, 9. IX. 1949, N. Koike leg. (24-0043242).

Scarites (Scarites) sulcatus sulcatus Olivier, 1795 オオヒョウタンゴミムシ

<JAPAN> HONSHU. 1 ex., Aichi, Okazaki, Riv. Yahagi, 3. VIII. 1967, M. Ôhara leg. (24-0043255); 1 ex., Mie, Tsu, Akogigaura, 29. IV. 1946, M. Ohkura leg. (24-0043250); 1 ex., Mie, Tsu, Akogiura, 29. IV. 1946, M. Ohkura leg. (24-0043249); 1 ex., Hiogo (= Hyogo), Takasago, 16. VII. 1935 (24-0043248); 1 ex., Wakayama, Wakayama City, 10. X. 1949, S. Goto leg. (24-

0043251). **SHIKOKU**. 1 ex., Tokushima, Tudakaigan, 3. VIII. 1966, T. Hanatani leg. (24-0043252); 2 exs., ditto, 18. VIII. 1966, T. Hanatani leg. (24-0043253, 24-0043254). <**THAILAND**> 1 ex., Chiang Rai, Wiang Pa Pao, 1. XI. 1988~30. XI. 1988, K. Tanaka leg., purchased from Manop (24-0059044).

備考：標本 24-0043248~24-0043255 の元のラベルは *Scarites sulcatus* Olivier, 1795、標本 24-0059044 の元のラベルは *Scarites (Scarites) sulcatus* Olivier, 1795 だった。

オサムシモドキ亜科 Broscinae

Brosocosoma doenitzi (Harold, 1881) ミヤマヒサゴゴミムシ

<**JAPAN**> **HONSHU**. 1 ex., Miyagi, Mt. Zao, 6. IX. 1981, K. Fujii leg. (24-0055484); 1 ex., Ishikawa, Tatsunokuchi-machi, Nabetani (R), 3. VII. 1994, Y. Sugie leg. (24-0043797); 1 ex., Yamanashi, Near Hoo-Goya, 26. VII. 1967, Y. Shibata leg. (24-0043791); 3 exs., Osaka, Mt. Iwawaki, 10. XI. 1957, H. Ishida leg. (24-0043792~24-0043794); 2 exs., ditto, 15. X. 1961, M. Ohkura leg. (24-0043795, 24-0043796); 1 ex., Osaka, Mt. Minomo (= Mt. Minoo), wing of R., 230m, 20. VIII. 1947, S. Uéno leg. (24-0043790).

Brosocosoma sp. ヒサゴゴミムシの一種

<**JAPAN**> **HONSHU**. 1 ex., Gunma, Sakamoto, 15. IX. 1937 (24-0055486). <**NO DATA**> 1 ex., Y. Yano's collection (24-0055485).

Craspedonotus tibialis Schaum, 1863 オサムシモドキ

<**JAPAN**> **HOKKAIDO**. 1 ex., Makumbetsu, Riv. Ishikari, 5. IX. 1977, K. Tanaka leg. (24-0043780). **HONSHU**. 6 exs., Ibaraki, Toride, on the Riv. Tone, 3. IX. 1949, K. Tanaka leg., after typhoon (24-0043767~24-0043772); 1 ex., Chiba, Funabashi, 13. VI. 1947, K. Tanaka leg. (24-0043766); 1 ex., Tokyo, Chitose-Funabashi, 30. VI. 1957, K. Tanaka leg. (24-0043774); 1 ex., ditto, 1. VII. 1957, K. Tanaka leg. (24-0043775); 1 ex., ditto, 3. VII. 1957, K. Tanaka leg. (24-0043776); 1 ex., ditto, 12. IX. 1957, K. Tanaka leg. (24-0043777); 1 ex., ditto, 20. IX. 1957, K. Tanaka leg. (24-0043778); 1 ex., Tokyo, Chôfu, River Tama, 31. V. 1956, K. Tanaka leg. (24-0043773); 1 ex., Shizuoka, Ashigara, 8. VIII. 1973, K. Tanaka leg. (24-0043779).

Eobrosocus (Eobrosocus) lutshniki (Roubal, 1928) ムラサキスジアシゴミムシ

<**JAPAN**> **HOKKAIDO**. 1 ex., Ashibetsu, 13. VII. 1955, A. Oikawa leg. (24-0043781); 1 ex., Kamikawa, Tenninkyô, 11. VIII. 1962, S. Tsukaguchi leg. (24-0043783); 1 ex., Wakkanai, Kusanru, 8. VIII. 1974, Y. Kusui leg. (24-0043789). **HONSHU**. 1 ex., Gunma, Nidoage, Asama-Plateau, 22. VIII. 1960, Y. Watanabe leg. (24-0043782); 1 ex., Yamanashi, Kiyosato, 1300m, 20. VIII. 1968, J. B. C. leg. (24-0043784); 2 exs., Nagano, Kamikochi dam, 17. VIII. 1969, Y. Shibata leg. (24-0043785, 24-0043786); 1 ex., Shizuoka, Mt. Fuji (south side), 1460m, 8. VIII. 1973, K. Tanaka leg. (24-0043787); 1 ex., Nara, Mt. Ôdaigahara, 1550m, 14. IX. 1973, K. Tanaka leg. (24-0043788).

チビゴミムシ亜科 Trechinae

Perileptus (Perileptus) japonicus Bates, 1873 ホソチビゴミムシ

<**JAPAN**> **HONSHU**. 2 exs., Chiba, Kameyama, 25. VIII. 1950, K. Tanaka leg. (24-0043801, 24-0043802); 1 ex., ditto, 17. VI. 1952, K. Tanaka leg. (24-0043803); 1 ex., Tokyo, Chitose-Funabashi, 17. VIII. 1959, K. Tanaka leg. (24-0043809); 1 ex., ditto, 20. VIII. 1959, K. Tanaka leg. (24-0043810); 1 ex., ditto, 1. X. 1959, K. Tanaka leg. (24-0043817); 6 exs., Kanagawa, Hiratsuka, mouth of Riv. Sagami, 27. IX. 1959, K. Tanaka leg., after typhoon (24-0043811~24-0043816); 1 ex., Kanagawa, Hiratsuka, river bed of the Sagami, 6. V. 1958, K. Tanaka leg. (24-0043805); 1 ex., Kanagawa, river bed of the Tama, near Inada-noborito, 13. IV. 1947, K. Tanaka leg. (24-0043798); 2 exs., ditto, 21. IX. 1949, K. Tanaka leg. (24-0043799, 24-0043800); 1 ex., ditto, 21. IV.

1956, K. Tanaka leg. (24-0043804); 3 exs., ditto, 4. VII. 1958, K. Tanaka leg. (24-0043806~24-0043808). **KYUSHU**. 1 ex., Oita, Saeki (= Saiki), VI. 1951, K. Kurosa leg. (24-0043818).

Perileptus (Perileptus) laticeps laticeps Uéno, 1955 オオホソチビゴミムシ

<JAPAN> **HONSHU**. 1 ex., Tokyo, Koremasa, River Tama, 28. IV. 1953, K. Tanaka leg. (24-0043819); 1 ex., Kanagawa, Hiratsuka, mouth of Riv. Sagami, 27. VIII. 1962, K. Tanaka leg., after typhoon (24-0043820).

Perileptus (Perileptus) naraensis Uéno, 1955 ツヤホソチビゴミムシ

<JAPAN> **HONSHU**. 3 exs., Bôshû (= Chiba), Mt. Kiyosumi, 6. IX. 1952, K. Tanaka leg. (24-0043821~24-0043823); 1 ex., Tokyo, Okutama, Mt. Ohdake, 22. V. 1957, K. Tanaka leg. (24-0043824); 5 exs., Aichi, Mt. Hongu, 16. VI. 1969, K. Tanaka leg. (24-0043825~24-0043829).

Epaphiopsis (Epaphiopsis) fujii (Saenson, 1957)

<JAPAN> **HONSHU**. 1 ex., Shizuoka, Mt. Fuji (south side), 1600m, 25. VII. 1971~31. VII. 1971, K. Tanaka & K. Suga leg. (24-0043879).

Epaphiopsis (Epaphiopsis) spp. ケムネチビゴミムシの複数種

<JAPAN> **HONSHU**. 2 exs., Ishikawa, Kanazawa, Kuragatake, 16. VI. 1962, Y. Hayashi leg. (24-0043912, 24-0043913); 1 ex., Shizuoka, Mt. Amagi-Manjirô, 24. VI. 1966, K. Tanaka leg. (24-0043878); 1 ex., Shizuoka, Mt. Fuji (south side), 1000m, 28. VIII. 1971~4. IX. 1971, K. Tanaka leg. (24-0043880); 3 exs., Aichi, Mt. Dando, 1000m, 24. VI. 1972, K. Tanaka leg. (24-0043881~24-0043883); 1 ex., ditto, 4. VIII. 1972, M. Ôhara leg. (24-0043884); 1 ex., ditto, 11. VIII. 1974, M. Ôhara leg. (24-0043885); 12 exs., Aichi, Mt. Hongu, 16. VI. 1969, K. Tanaka leg. (24-0043886~24-0043897); 7 exs., Aichi, Mt. Hongu, 300~700m, 22. VI. 1972, K. Tanaka leg. (24-0043901~24-0043907); 3 exs., Aichi, Mt. Hongû, 6. VI. 1971, Tanaka & Ohara leg. (24-0043898~24-0043900); 2 exs., Nara, Mt. Odaigahara, Mitsukôchi~Odaitsuji, 1. VII. 1959, H. Ishida leg. (24-0043909, 24-0043910); 1 ex., Nara, Mt. Ôdaigahara, 29. VI. 1959, H. Ishida leg. (24-0043908); 1 ex., Nara, Mt. Ohdai, 29. VII. 1957, T. Shibata leg. (24-0043911); 2 exs., Tottori, Monjudo, Mt. Daisen, 21. VII. 1956, H. Ishida leg. (24-0043914, 24-0043915); 5 exs., Tottori, Mt. Daisen, 25. IX. 1960, M. Ohkura leg. (24-0043916~24-0043918).

Trechiana sp.

<JAPAN> **HONSHU**. 3 exs., Tokyo, Okutama, Mt. Mitô, 18. VI. 1966, K. Tanaka leg. (24-0043927~24-0043929); 4 exs., ditto, 19. VI. 1966, K. Tanaka leg. (24-0043930~24-0043933); 1 ex., Kanagawa, Mts. Hakone, Kamiyama, 31. V. 1971, K. Tanaka leg. (24-0043934); 1 ex., Nagano, Mt. N. Yatsu, 31. VII. 1958, Y. Karasawa leg. (24-0043936); 2 exs., ditto, 6. VI. 1959, Y. Karasawa leg. (24-0043937, 24-0043938); 1 ex., ditto, 25. VII. 1959, Y. Karasawa leg. (24-0043939); 3 exs., ditto, 26. VII. 1959, Y. Karasawa leg. (24-0043940~24-0043942); 1 ex., Nagano / Yamanashi, Mt. Yatsugatake, 18. VIII. 1956, S. Fujii leg. (24-0043935); 1 ex., Nagano / Gifu, Japan-Alps., Mt. Norikura, 26. VII. 1952, S. Eda leg. (24-0043943); 1 ex., Nagano / Gifu, Japan-Alps., Mt. Norikura, 2900m, 5. VIII. 1955, S. Eda leg. (24-0043945); 1 ex., Nagano / Gifu, Mt. Norikura, 5. VIII. 1955, S. Eda leg. (24-0043944); 3 exs., Gifu, Mt. Ontake, Nigorigo, 1800~1980m, 5. VII. 1971~6. VII. 1971, K. Tanaka leg. (24-0043946~24-0043948); 1 ex., Kyoto, Kibune, 25. VI. 1958, T. Shibata leg. (24-0043949).

Awatrechus religiosus Uéno, 1957 ゼンジョウメクラチビゴミムシ

<JAPAN> **SHIKOKU**. 1 ex., Tokushima, Cave Zenjyonokutu, 6. I. 1966, T. Hanatani leg. (24-0043925).

Iga formicina Uéno, 1953 ヒサゴチビゴミムシ

<JAPAN> **SHIKOKU**. 1 ex., Awa (= Tokushima), Mt. Tsurugi, 3. VIII. 1967, N. Kawano leg. (24-0043924).

Trechoblemus postilenatus (Bates, 1873) アトスジチビゴミムシ

<JAPAN> HONSHU. 1 ex., Ibaraki, Toride, on the Riv. Tone, 19. IX. 1954, K. Tanaka leg., after typhoon (24-0043978); 2 exs., ditto, 20. IX. 1954, K. Tanaka leg., after typhoon (24-0043979, 24-0043980); 1 ex., Tokyo, Nakano, 9. VII. 1955, Karasawa leg. (24-0043981); 1 ex., ditto, 9. VII. 1955, Y. Karasawa leg. (24-0043982); 1 ex., ditto, 2. IX. 1956, Karasawa leg. (24-0043983); 1 ex., Kanagawa, Hiratsuka, 17. IX. 1948, S. Nomura leg. (24-0043977); 4 exs., Kanagawa, Hiratsuka, mouth of Riv. Sagami, 14. VIII. 1959, K. Tanaka leg., after typhoon (24-0043984~24-0043987); 3 exs., ditto, 12. VIII. 1960, K. Tanaka leg., after typhoon (24-0043988~24-0043990).

Trechus (Epaphius) ephippiatus Bates, 1873 ヒラタキイロチビゴミムシ

<JAPAN> HOKKAIDO. 6 exs., Makumbetsu, Riv. Ishikari, 5. IX. 1977, K. Tanaka leg. (24-0043851~24-0043854, 24-0043861); 1 ex., Teshikaga, 23. VII. 1942, S. Nomura leg. (24-0043860). HONSHU. 1 ex., Ibaraki, Toride, Riv. Tonegawa, 22. V. 1949, K. Tanaka leg. (24-0043833); 1 ex., Saitama, Tajimagahara, 11. V. 1956, K. Tanaka leg. (24-0043843); 2 exs., Chiba, Fuse, River Tone, 14. V. 1952, K. Tanaka leg. (24-0043837, 24-0043838); 1 ex., Chiba, Gyôtoku, river bed of the Edo, 3. VI. 1952, K. Tanaka leg. (24-0043840); 2 exs., Chiba, river bed of the Edo, near Matsudo, 7. VI. 1952, K. Tanaka leg. (24-0043841, 24-0043842); 2 exs., Chiba, River Tone, 22. V. 1949, K. Tanaka leg. (24-0043834, 24-0043835); 1 ex., Chiba, T. Riv. Edo, 10. V. 1947, K. Tanaka leg. (24-0043831); 1 ex., ditto, 22. V. 1947, K. Tanaka leg. (24-0043832); 1 ex., Chiba, Tôkagi, River Edo, 3. VI. 1952, K. Tanaka leg. (24-0043839); 3 exs., Tokyo, Chitose-Funabashi, 14. IX. 1957, K. Tanaka leg. (24-0043844~24-0043846); 1 ex., ditto, 15. IX. 1957, K. Tanaka leg. (24-0043847); 3 exs., ditto, 20. IX. 1957, K. Tanaka leg. (24-0043848~24-0043850); 1 ex., Kanagawa, river bed of the Tama, near Inada-noborito, 21. IX. 1949, K. Tanaka leg. (24-0043836); 6 exs., Niigata, Kanai Vill., Sado Isl., 22. VII. 1956, Karasawa leg. (24-0043855~24-0043859, 24-0043862); 1 ex., Echigo (= Niigata), Nakazatomura, 5. VII. 1945, K. Tanaka leg. (24-0043830).

Trechus (Epaphius) vicarius Bates, 1883 オンタケチビゴミムシ

<JAPAN> HONSHU. 1 ex., Akita / Yamagata, Chokai, 13. VIII. 1955, K. Fujii leg. (24-0043863); 2 exs., Akita / Yamagata, Mt. Chôkai, 5. VIII. 1957, A. Yoshida leg. (24-0043864, 24-0043865); 1 ex., Yamagata / Niigata / Fukushima, Mt. Iide, 25. VII. 1956, H. Koike leg. (24-0043866); 4 exs., Toyama, Japan-Alps, Mt. Tateyama, Murodo, 24. VIII. 1957, T. Muranishi leg. (24-0043873~24-0043876); 1 ex., Kai (= Yamanashi), Senjôgatake, 14. VIII. 1956, K. Fujii leg. (24-0043867); 1 ex., Nagano, Mt. Ohtaki, 6. VIII. 1955~7. VIII. 1955, S. Eda leg. (24-0043871); 1 ex., Nagano, Mt. Shirouma, 29. VII. 1956, S. Eda leg. (24-0043868); 2 exs., ditto, 17. VII. 1957, M. Ohno leg. (24-0043869, 24-0043870); 1 ex., Nagano, Mt. Shirouma, Yarionsen, 30. VII. 1959, Y. Karasawa leg. (24-0043877); 1 ex., Nagano / Gifu, Japan-Alps., Mt. Norikura, 26. VII. 1952, S. Eda leg. (24-0043872).

Blemus discus discus (Fabricius, 1792) フタホシチビゴミムシ

<JAPAN> HONSHU. 5 exs., Ibaraki, Toride, on the Riv. Tone, 19. IX. 1954, K. Tanaka leg., after typhoon (24-0043960~24-0043964); 1 ex., Saitama, Tajimagahara, 11. V. 1956, K. Tanaka leg. (24-0043965); 3 exs., Chiba, Riv. Kashima, 15. V. 1948, K. Tanaka leg. (24-0043957~24-0043959); 2 exs., Chiba, Riv. Kasima, 15. V. 1948, K. Tanaka leg. (24-0043955, 24-0043956); 5 exs., Chiba, river bed of the Edo, near Matsudo, 29. V. 1947, K. Tanaka leg. (24-0043950~24-0043954); 1 ex., Tokyo, Chitose-Funabashi, 3. VII. 1957, K. Tanaka leg. (24-0043966); 1 ex., ditto, 25. VI. 1958, K. Tanaka leg. (24-0043967); 1 ex., ditto, 27. VI. 1958, K. Tanaka leg. (24-0043968); 2 exs., ditto, 28. VI. 1958, K. Tanaka leg. (24-0043969, 24-0043970); 1 ex., ditto, 29. VI. 1958, K. Tanaka leg. (24-0043971); 3 exs., Kanagawa, Hiratsuka, mouth of Riv. Sagami, 27. IX. 1959, K. Tanaka leg., after typhoon (24-0043972~24-0043974); 1 ex., ditto, 12. VIII. 1960, K. Tanaka leg., after typhoon (24-0043975); 1 ex., Kanagawa, Sagami-hara, VII. 1973, K. Tanaka leg. (24-0043976).

備考：標本 24-0043956 は、採集ラベルはないものの、標本 24-0043955 にある P-155a と同様の P-155b のラベルがあるため同採集地と判断した。

ミズギワゴミムシ亜科 Bembidiinae

Porotachys (Porotachys) recurvicollis (Andrewes, 1925) アトオビコミズギワゴミムシ

<JAPAN> HONSHU. 1 ex., Tochigi, Chikasono, 9. II. 1958, S. Masubuchi leg. (24-0043991); 1 ex., Kanagawa, Hiratsuka, mouth of Riv. Sagami, 24. VII. 1958, K. Tanaka leg., after typhoon (24-0043992); 1 ex., ditto, 18. IX. 1958, K. Tanaka leg., after typhoon (24-0043993); 1 ex., ditto, 14. VIII. 1959, K. Tanaka leg., after typhoon (24-0043994); 10 exs., ditto, 12. VIII. 1960, K. Tanaka leg., after typhoon (24-0043995~24-0044004); 6 exs., ditto, 27. VIII. 1962, K. Tanaka leg., after typhoon (24-0044005~24-0044010).

Tachyura (Amaurotachys) exarata (Bates, 1873) ヒラタコミズギワゴミムシ

<JAPAN> HONSHU. 1 ex., Saitama, Okuchichibu, River Ara, 26. VII. 1949, K. Tanaka leg. (24-0044159); 2 exs., Chiba, Kamayama, 25. VIII. 1950, K. Tanaka leg. (24-0044161, 24-0044162); 1 ex., Chiba, river bed of the Edo, near Sekiyado, 1. V. 1952, K. Tanaka leg. (24-0044163); 1 ex., Tokyo, Chitose-Funabashi, 4. VII. 1957, K. Tanaka leg. (24-0044165); 1 ex., ditto, 29. VII. 1958, K. Tanaka leg. (24-0044166); 1 ex., ditto, 1. VIII. 1958, K. Tanaka leg. (24-0044167); 1 ex., ditto, 5. IX. 1958, K. Tanaka leg. (24-0044168); 1 ex., ditto, 10. IX. 1958, K. Tanaka leg. (24-0044169); 1 ex., ditto, 26. VII. 1959, K. Tanaka leg. (24-0044170); 1 ex., Tokyo, Okutama, Mt. Gozen, 28. VII. 1956, K. Tanaka leg. (24-0044164); 3 exs., Kanagawa, Hiratsuka, mouth of Riv. Sagami, 14. VIII. 1959, K. Tanaka leg., after typhoon (24-0044171~24-0044173); 9 exs., ditto, 27. IX. 1959, K. Tanaka leg., after typhoon (24-0044174~24-0044180); 8 exs., ditto, 12. VIII. 1960, K. Tanaka leg., after typhoon (24-0044181~24-0044184); 4 exs., Kanagawa, river bed of the Tama, near Inada-noborito, 13. IV. 1947, K. Tanaka leg. (24-0044155~24-0044158); 1 ex., ditto, 21. IX. 1949, K. Tanaka leg. (24-0044160).

Tachyura (Amaurotachys) lutea (Andrewes, 1925) チャイロコミズギワゴミムシ

<JAPAN> HONSHU. 2 exs., Aichi, Inuyama, Haguro, 8. X. 1982~15. X. 1982 (24-0044186, 24-0044187). IZU ISLANDS. 1 ex., Tokyo, Hachijo-Island, 9. IV. 1958, M. Ohno leg. (24-0044185).

Tachyura (Sphaerotachys) fumicata (Motschulsky, 1851) クリイロコミズギワゴミムシ

<JAPAN> HONSHU. 1 ex., Ibaraki, Toride, on the Riv. Tone, 19. IX. 1954, K. Tanaka leg., after typhoon (24-0044325); 1 ex., Tochigi, Marsh Watarase, near Koga, 11. X. 1961, K. Tanaka leg. (24-0044328); 1 ex., ditto, 8. V. 1963, K. Tanaka leg. (24-0044329); 1 ex., Chiba, Funabashi, 23. VI. 1946, K. Tanaka leg. (24-0044297); 2 exs., ditto, 8. IV. 1947, K. Tanaka leg., Sandy shore (24-0044298, 24-0044299); 1 ex., ditto, 26. VI. 1952, K. Tanaka leg. (24-0044321); 3 exs., Chiba, Gyôtoku, river bed of the Edo, 3. VI. 1952, K. Tanaka leg. (24-0044317~24-0044319); 1 ex., Chiba, Kazusa-Minato, 1. VII. 1953, K. Tanaka leg., Sandy shore (w) (24-0044322); 3 exs., ditto, 1. VII. 1953, K. Tanaka leg., seashore (24-0044323, 24-0044324); 3 exs., Chiba, Kotebashi-mura, Ôwada-numa, 22. V. 1948, K. Tanaka leg. (24-0044300, 24-0044301); 2 exs., Chiba, Nodamachi, River Edo, 3. VII. 1948, K. Tanaka leg. (24-0044302, 24-0044303); 1 ex., Chiba, river bed of the Edo, near Matsudo, 7. VI. 1952, K. Tanaka leg. (24-0044320); 7 exs., Chiba, river bed of the Tone, near Fuse, 14. V. 1952, K. Tanaka leg. (24-0044310~24-0044316); 1 ex., Chiba, River bed of the Yôrô, near Goi, 20. IX. 1949, K. Tanaka leg. (24-0044309); 1 ex., Chiba, River Tone, 22. V. 1949, K. Tanaka leg. (24-0044308); 12 exs., Chiba, Sakura, river bed of the Kashima, 4. VII. 1948, K. Tanaka leg. (24-0044304~24-0044307); 1 ex., Tokyo, Chitose-Funabashi, 3. VII. 1958, K. Tanaka leg. (24-0044326); 1 ex., ditto, 4. VIII. 1958, K. Tanaka leg. (24-0044327); 1 ex., Echigo (= Niigata), Nakazatomura, 28. VIII. 1945, K. Tanaka leg. (24-0044296).

備考：標本 24-0044299 は、採集ラベルはないものの、標本 24-0044298 にある U-85a と同様の U-85b のラベルがあるため同採集地と判断した。

Tachyura (Tachyphanes) kulgi (Nietner, 1858) アトモンコミズギワゴミムシ

<JAPAN> HONSHU. 2 exs., Tokyo, Chitose-Funabashi, 1. VIII. 1957, K. Tanaka leg. (24-0044188, 24-0044189); 1 ex., ditto, 12. VIII. 1957, K. Tanaka leg. (24-0044190); 1 ex., ditto, 14. VIII. 1957, K. Tanaka leg. (24-0044191); 1 ex., ditto, 15. VIII. 1957, K. Tanaka leg. (24-0044192); 4 exs., ditto, 25. VIII. 1957, K. Tanaka leg. (24-0044193~24-0044196); 2 exs., ditto, 5. IX. 1957, K. Tanaka leg. (24-0044197, 24-0044198); 1 ex., ditto, 13. IX. 1957, K. Tanaka leg. (24-0044199); 1 ex., ditto, 1. VI. 1958, K. Tanaka leg. (24-0044200); 2 exs., ditto, 13. VI. 1958, K. Tanaka leg. (24-0044201, 24-0044202); 4 exs., ditto, 14. VI. 1958, K. Tanaka leg. (24-0044203, 24-0044204); 3 exs., ditto, 18. VII. 1958, K. Tanaka leg. (24-0044205, 24-0044206); 1 ex., ditto, 15. VIII. 1958, K. Tanaka leg. (24-0044207); 4 exs., ditto, 27. VI. 1960, K. Tanaka leg. (24-0044208, 24-0044209); 3 exs., ditto, 28. VI. 1960, K. Tanaka leg. (24-0044210, 24-0044211); 4 exs., ditto, 29. VI. 1960, K. Tanaka leg. (24-0044212, 24-0044213); 3 exs., ditto, 27. VII. 1960, K. Tanaka leg. (24-0044214~24-0044216). NANSEI ISLANDS. 1 ex., Kagoshima, Tane Is., Anjo, 7. VIII. 1965, H. Konishi leg. (24-0044217).

備考：標本 24-0044188~24-0044216 の元のラベルは *Tachys klugi euglyptus* (Bates, 1883)、標本 24-0044217 の元ラベルは *Tachys klugi klugi* Nietner, 1858 だった。

Tachyura (Tachyura) ceylanica (Nietner, 1858) オビモンコミズギワゴミムシ

<JAPAN> HONSHU. 1 ex., Kanagawa, Hiratsuka, mouth of Riv. Sagami, 18. IX. 1958, K. Tanaka leg., after typhoon (24-0044218); 2 exs., ditto, 27. IX. 1959, K. Tanaka leg., after typhoon (24-0044219, 24-0044220).

Tachyura (Tachyura) fuscicauda (Bates, 1873) ウスモンコミズギワゴミムシ

<JAPAN> HONSHU. 6 exs., Ibaraki, Toride, on the Riv. Tone, 1. VII. 1954, K. Tanaka leg. (24-0044237~24-0044242); 2 exs., Chiba, Fuse, River Tone, 14. V. 1952, K. Tanaka leg. (24-0044231, 24-0044232); 1 ex., Chiba, Ichikawa, 1947, K. Tanaka leg. (24-0044224); 1 ex., Chiba, Kameyama, 25. VIII. 1950, K. Tanaka leg. (24-0044226); 1 ex., Chiba, Mt. Kano, 22. V. 1952, K. Tanaka leg. (24-0044233); 4 exs., Chiba, river bed of the Edo, near Sekiyado, 1. V. 1952, K. Tanaka leg. (24-0044227~24-0044230); 1 ex., Chiba, T. Riv. Edo, 12. VI. 1946, K. Tanaka leg. (24-0044221); 1 ex., Bôshû (= Chiba), Mt. Kiyosumi, 6. IX. 1952, K. Tanaka leg. (24-0044234); 1 ex., Tokyo, Riv. Tama, 30. VI. 1948, K. Tanaka leg. (24-0044225); 1 ex., Tokyo, Takao, 2. VII. 1956 (24-0044243); 3 exs., Tokyo, Todabashi, River bed of the Ara, 17. XI. 1952, K. Tanaka leg. (24-0044235, 24-0044236); 6 exs., Kanagawa, Hiratsuka, mouth of Riv. Sagami, 24. VII. 1958, K. Tanaka leg., after typhoon (24-0044244~24-0044247); 2 exs., ditto, 10. VIII. 1959, K. Tanaka leg., after typhoon (24-0044248, 24-0044249); 1 ex., Kanagawa, Hiratsuka, river bed of the Sagami, 13. VI. 1960, K. Tanaka leg. (24-0044250); 2 exs., Kanagawa, river bed of the Tama, Inada-noborito, 13. IV. 1947, K. Tanaka leg. (24-0044222, 24-0044223). KYUSHU. 2 exs., Miyazaki, Nobeoka-shi, 11. V. 1946, K. Kurosa leg. (24-0044251).

備考：標本 24-0044243 の採集地は日本語で“高尾”とだけ記載されている。該当種の採集地が関東近辺に多いことから、東京の高尾山と判断した。

Tachyura (Tachyura) laetifica (Bates, 1873) ヨツモンコミズギワゴミムシ

<JAPAN> HONSHU. 1 ex., Ibaraki, Toride, on the Riv. Tone, 6. IV. 1952, K. Tanaka leg. (24-0044262); 3 exs., ditto, 1. VII. 1954, K. Tanaka leg. (24-0044272~24-0044274); 2 exs., Chiba, Funabashi, 21. VI. 1946, K. Tanaka leg. (24-0044255, 24-0044256); 4 exs., ditto, 10. VII. 1946, K. Tanaka leg. (24-0044257~24-0044260); 1 ex., Chiba, Fuse, River Tone, 14. V. 1952, K. Tanaka leg. (24-0044266); 1 ex., Chiba, Ichikawa C., Shinhama, 1. X. 1979, H. Yamazaki leg. (24-0044284); 1 ex., Chiba, Kameyama, 25. VIII. 1950, K. Tanaka leg. (24-0044261); 1 ex., Chiba, river bed of the Edo, near Matsudo, 7. VI. 1952, K. Tanaka leg. (24-0044267); 3 exs., Chiba, river bed of the Edo, near Sekiyado, 1. V. 1952, K. Tanaka leg. (24-0044263~24-0044265); 8 exs., Tokyo, Todabashi, River bed of the Ara, 17. XI. 1952, K. Tanaka leg. (24-0044268~24-0044271); 11 exs., Kanagawa, Hiratsuka, mouth of Riv. Sagami, 27. IX. 1959, K. Tanaka leg., after typhoon (24-0044276~24-0044281); 1 ex., Kanagawa, Sagami-hara, 16. VII. 1967, K. and T. Tanaka leg. (24-0044283); 1 ex., Kanagawa, Sagami-hara, Isobe, 24. VI. 1967, K. and T. Tanaka leg. (24-0044282); 1 ex., Sagami (= Kanagawa), Mt. Oyama, 30. IV. 1957, K. Tanaka leg. (24-0044275); 1 ex., Echigo (= Niigata), Nakazatomura, 19. V. 1945, K. Tanaka leg. (24-0044252); 2 exs., ditto, 17. VIII. 1945, K. Tanaka leg. (24-0044253, 24-0044254).

KYUSHU. 2 exs., Miyazaki, Nobeoka, 11. V. 1946, K. Kurosa leg. (24-0044285).

備考：採集ラベルのないものが混在しているが、標本 24-0044256 には、標本 24-0044255 にある U-74a と同様の U-74b ラベル、標本 24-0044258~24-0044260 には、標本 24-0044257 にある U-80a と同様の U-80b(~d) ラベルがあるため、同採集地と判断した。

Tachyura (Tachyura) tosta (Andrewes, 1925) マエグロコミズギワゴミムシ

<**JAPAN**> **HONSHU.** 1 ex., Saitama, Tajimagahara, 13. VI. 1959, K. Tanaka leg. (24-0044287); 1 ex., Echigo (= Niigata), Nakazatomura, VIII. 1945, K. Tanaka leg. (24-0044286).

Elaphropus (Elaphropus) haliploides (Bates, 1892) オオマルコミズギワゴミムシ

<**INDONESIA**> 1 ex., Borneo (E. Kalim.), Balikpapan, Sotek, 1. I. 1981, J. Aoki, H. Harada leg. (24-0059711).

Elaphropus (Elaphropus) latissimus latissimus (Motschulsky, 1851) キイロマルコミズギワゴミムシ

<**JAPAN**> **HONSHU.** 2 exs., Ibaraki, Toride, on the Riv. Tone, 1. VII. 1954, K. Tanaka leg. (24-0044345, 24-0044346); 1 ex., ditto, 19. IX. 1954, K. Tanaka leg., after typhoon (24-0044347); 6 exs., Tochigi, Marsh Watarase, near Fujioka, 11. V. 1957, K. Tanaka leg. (24-0044348~24-0044350); 14 exs., Tochigi, Marsh Watarase, near Koga, 11. X. 1961, K. Tanaka leg. (24-0044352~24-0044359); 1 ex., Chiba, Funabashi, 8. IV. 1947, K. Tanaka leg., Sandy shore, under a decayed alga (24-0044330); 3 exs., Chiba, Gyotoku, river bed of the Edo, 3. VI. 1952, K. Tanaka leg. (24-0044342~24-0044344); 1 ex., Chiba, Konodai, 19. V. 1947, K. Tanaka leg. (24-0044331); 3 exs., Chiba, Nodamachi, River Edo, 3. VII. 1948, K. Tanaka leg. (24-0044332~24-0044334); 1 ex., Chiba, river bed of the Tone, near Fuse, 14. V. 1952, K. Tanaka leg. (24-0044340); 1 ex., Chiba, Sakura, river bed of the Kashima, 4. VII. 1948, K. Tanaka leg. (24-0044335); 3 exs., ditto, 24. IX. 1949, K. Tanaka leg. (24-0044337~24-0044339); 1 ex., Chiba, Tōkagi, River Edo, 3. VI. 1952, K. Tanaka leg. (24-0044341); 1 ex., Chiba, Wadanuma, 9. IV. 1949, K. Tanaka leg. (24-0044336); 1 ex., Kanagawa, Hiratsuka, mouth of Riv. Sagami, 27. IX. 1959, K. Tanaka leg., after typhoon (24-0044351). **NANSEI ISLANDS.** 1 ex., Kagoshima, Tokara Is., Takarajima, 6. VII. 1960, Y. Hama leg. (24-0059713); 2 exs., Kagoshima, Tokunoshima Is., 27. III. 1966, T. Ito leg. (24-0059714, 24-0059715).

備考：標本 24-0044345~24-0044359 は、元のラベルは *Elaphropus (Elaphropus) latissimus bifoveatus* (Motschulsky, 1851) だったが、本種のシノニム。

Elaphropus (Elaphropus) latissimus gracilis Motschulsky, 1862

<**THAILAND**> 1 ex., Chiang Mai, Doi Inthanon, Ban Khun Klang, 10. V. 1988~11. V. 1988, K. Tanaka leg. (24-0059712).

Elaphropus (Elaphropus) nipponicus (Habu & Baba, 1967) セダカコミズギワゴミムシ

<**JAPAN**> **HONSHU.** 1 ex., Bōshū (= Chiba), Mt. Kiyosumi, 6. IX. 1952, K. Tanaka leg. (24-0044363); 1 ex., Tokyo, Takao, 2. VII. 1956 (24-0044364); 1 ex., Shizuoka, Ōya, 26. V. 1983, K. Sugiyama leg. (24-0044372); 2 exs., Osaka, Minami-Toneyama, 6. VII. 1950, S. Uéno leg. (24-0044360, 24-0044361); 7 exs., Hyogo, Shiso-gun, Haga-cho, Onzui Valley, 21. VI. 1959, H. Ishida leg. (24-0044365~24-0044371). **KYUSHU.** 1 ex., Oita, Nakatsu, 17. V. 1952, A. Yoshida leg. (24-0044362). **NANSEI ISLANDS.** 1 ex., Okinawa, Yona Exp. For., 7. IX. 1970, K. Tanaka leg. (24-0059716). <**TAIWAN**> 1 ex., Kaohsiung Hs., Liukuei Xi, Liukuei, 24. V. 1984~28. V. 1984, K. Tanaka leg. (24-0059717).

備考：標本 24-0044364 の採集地は日本語で“高尾”とのみ記載されている。標本 24-0044243 及び 24-0048459 と同日に採集されており、筆跡等ラベルの状態も同一であることから、これら 2 個体と同様に関東の高尾山と判断した。

Tachyta (Tachyta) umbrosa (Motschulsky, 1851) クリイロチビカワゴミムシ

<**JAPAN**> **NANSEI ISLANDS.** 1 ex., Okinawa, Ishigaki Is., Mt. Omoto, 29. VII. 1964, M. Yasui leg. (24-0059744). <**INDONESIA**> 12 exs., North Sumatra, Langkat, Bukit Lawang, 27. V. 1979, K. Tanaka leg. (24-0059746, 24-0059748, 24-0059749,

24-0059761); 10 exs., ditto, 24. VI. 1979, K. Tanaka leg. (24-0059750, 24-0059751, 24-0059753, 24-0059760). <MALAYSIA> 1 ex., Borneo, Sabah, Mt. Kinabalu, 30. III. 1981, K. Sugiyama leg. (24-0059759); 2 exs., ditto, 31. III. 1981, K. Sugiyama leg., on fungi (24-0059747, 24-0059752); 2 exs., ditto, 1. IV. 1981, K. Sugiyama leg. (24-0059757, 24-0059758); 4 exs., Borneo, Sabah, Mt. Kinabalu, 1500m, 7. III. 1984, H. Yamamoto & M. Kobayakawa leg. (24-0059754, 24-0059755); 3 exs., ditto, 31. III. 1984, H. Yamamoto & M. Kobayakawa leg. (24-0059756); 1 ex., ditto, 1. IV. 1984, H. Yamamoto & M. Kobayakawa leg. (24-0059762). <THAILAND> 1 ex., Chiang Mai, Doi Inthanon, 27. XI. 1988, K. Tanaka leg. (24-0059745); 2 exs., Chiang Mai, Doi Pui, 9. VII. 1988, K. Tanaka leg. (24-0059742, 24-0059743).

Tachyta nana nana (Gyllenhal, 1810) クロチビカワゴミムシ

<JAPAN> HONSHU. 1 ex., Tochigi, Nikko-Yumoto, 25. VI. 1960, K. Tanaka leg. (24-0044395); 2 exs., Gunma, Mt. Tanigawa, 18. VIII. 1955, Karasawa leg. (24-0044390); 4 exs., Chiba, Mt. Mitsuishi, 17. VI. 1952, K. Tanaka leg. (24-0044384~24-0044387); 10 exs., Chiba, Mt. Mituisi, 17. VI. 1952, K. Tanaka leg. (24-0044374~24-0044383); 1 ex., Tokyo, Asakawa, 21. IV. 1963, K. Tanaka leg. (24-0044396); 3 exs., Tokyo / Yamanashi, Mt. Jimba, near Tokyo, 13. V. 1960, K. Tanaka leg. (24-0044392~24-0044394); 2 exs., Nagano, Mt. Norikura, Suzurangoya, 25. VII. 1952, under bark (24-0044388, 24-0044389); 2 exs., Nagano, Mt. Yatsugatake, 22. VII. 1962, S. Nomura leg. (24-0044399); 1 ex., Nagano, Utsukushi, 1. V. 1960, Y. Shibata leg. (24-0044391); 1 ex., Shizuoka, Mt. Fuji (south side), 17. VII. 1971, K. Tanaka leg. (24-0044398); 1 ex., Aichi, Mt. Hongu, 16. VI. 1969, K. Tanaka leg. (24-0044397). <JAPAN, presently RUSSIA> S. SAGHALIEN. 1 ex., Saghalien, Toyohara, Cent. Agr. st., K. Tamanuki leg. (24-0044373).

Sakagutia marina Uéno, 1955 ウミミズギワゴミムシ

<JAPAN> HONSHU. 12 exs., Shizuoka, Estuary of the Abe, 20. VIII. 1983, Ishikawa, Tagata & Takatsuka leg. (24-0044471~24-0044482); 2 exs., Hyogo, Kôbe-shi, Higashi-Tarumi, Hiraiso, 24. VIII. 1960, Y. Shibata leg. (24-0044469, 24-0044470).

Bembidion (Aptenidium) nipponicum (Habu & Uéno, 1955) セマルミズギワゴミムシ

<JAPAN> SHIKOKU. 1 ex., Awa (= Tokushima), Mt. Kohtsu, 11. VI. 1961, N. Kawano leg. (24-0044622); 1 ex., Awa (= Tokushima), Mt. Turugi, 29. VII. 1960, T. Shibata leg. (24-0044621).

Bembidion (Asioperphus) amaurum Bates, 1883 オオルリミズギワゴミムシ

<JAPAN> HONSHU. 1 ex., Tokyo, Koremasa, River Tama, 28. IV. 1953, K. Tanaka leg. (24-0045075); 2 exs., Tokyo, Kunitachi, 25. IV. 1954, S. Nomura leg. (24-0045076~24-0045077); 1 ex., Tokyo, Okutama, Mt. Ohdake, 17. V. 1949, K. Tanaka leg. (24-0045072); 1 ex., Kanagawa, Hiratsuka, mouth of Riv. Sagami, 27. VIII. 1958, K. Tanaka leg., after typhoon (24-0045078); 1 ex., Nagano, Azusayama, 27. VII. 1950, K. Tanaka leg. (24-0045073). KYUSHU. 1 ex., Oita, Saeki (= Saiki), VI. 1951, K. Kurosa leg. (24-0045074).

Bembidion (Asioperphus) chloreum Bates, 1873 アオミズギワゴミムシ

<JAPAN> HONSHU. 1 ex., Ibaraki, Toride, on the Riv. Tone, 1. VII. 1954, K. Tanaka leg. (24-0045303); 2 exs., ditto, 20. IX. 1954, K. Tanaka leg., after typhoon (24-0045304, 24-0045305); 1 ex., Chiba, Funabashi, 12. VI. 1950, K. Tanaka leg. (24-0045299); 1 ex., Chiba, Fuse, River Tone, 14. V. 1952, K. Tanaka leg. (24-0045300); 1 ex., Chiba, Kameyama, 17. VI. 1952, K. Tanaka leg. (24-0045301); 1 ex., Chiba, Kazusa-Minato, 1. VII. 1953, K. Tanaka leg., Sandy shore (w) (24-0045302); 1 ex., Chiba, Noda-machi, Riv. Edo, 3. VII. 1948, K. Tanaka leg. (24-0045297); 1 ex., Chiba, River Edo, 22. IX. 1948, K. Tanaka leg. (24-0045298); 1 ex., Tokyo, Chitose-Funabashi, 7. VI. 1959, K. Tanaka leg. (24-0045314); 2 exs., Tokyo, Fuchû, 31. XII. 1955, K. Tanaka leg. (24-0045306, 24-0045307); 1 ex., Tokyo, Kunitachi, Yabo, 7. XII. 1957, K. Tanaka leg. (24-0045308); 2 exs., Kanagawa, Hiratsuka, mouth of Riv. Sagami, 14. VIII. 1959, K. Tanaka leg., after typhoon (24-0045315, 24-0045316); 9 exs., ditto, 12.

VIII. 1960, K. Tanaka leg., after typhoon (24-0045317~24-0045325); 5 exs., Kanagawa, Hiratsuka, river bed of the Sagami, 6. V. 1958, K. Tanaka leg. (24-0045309~24-0045313).

Bembidion (Asioperiphys) collutum nakanoshimense (Uéno, 1955) トカラハマベミズギワゴミムシ

<JAPAN> NANSEI ISLANDS. 1 ex., Kagoshima, Yakushima (Is.), Ambô, 1. IV. 1968, Y. Shibata leg. (24-0045353).

備考：標本 24-0045353 は、採集ラベルでは Kyushu と記載されているが、屋久島は南西諸島 Nansei Islands として取り扱った。

Bembidion (Asioperiphys) collutum semiluitum Bates, 1883 ハマベミズギワゴミムシ

<JAPAN> HONSHU. 4 exs., Chiba, Gyôtoku, river bed of the Edo, 3. VI. 1952, K. Tanaka leg. (24-0045327~24-0045330); 4 exs., ditto, 21. VI. 1952, K. Tanaka leg. (24-0045337~24-0045340); 6 exs., ditto, 20. V. 1956, K. Tanaka leg. (24-0045341~24-0045346); 1 ex., Chiba, T. R. Edo, 22. V. 1947, K. Tanaka leg. (24-0045326); 1 ex., Chiba, Tôkagi, River Edo, 3. VI. 1952, K. Tanaka leg. (24-0045331); 5 exs., Tokyo, Yotsugi, River Ara, 5. VI. 1952, K. Tanaka leg. (24-0045332~24-0045336); 2 exs., Kanagawa, Hiratsuka, mouth of Riv. Sagami, 27. VIII. 1958, K. Tanaka leg., after typhoon (24-0045347, 24-0045348); 1 ex., ditto, 10. VIII. 1959, K. Tanaka leg., after typhoon (24-0045349); 2 exs., ditto, 14. VIII. 1959, K. Tanaka leg., after typhoon (24-0045350, 24-0045351). **KYUSHU**. 1 ex., Oita, Saeki (= Saiki), VI. 1951, K. Kurosa leg. (24-0045352).

Bembidion (Asioperiphys) semilunium Netolitzky, 1914 ツマキミズギワゴミムシ

<JAPAN> HONSHU. 1 ex., Ibaraki, Toride, on the Riv. Tone, 3. IX. 1949, K. Tanaka leg., after typhoon (24-0045396); 1 ex., Tochigi, Oku-Nikkô, Senjôgawara (= Senjôgahara), 17. VII. 1952, K. Tanaka leg. (24-0045418); 1 ex., Chiba, Fuse, River Tone, 14. V. 1952, K. Tanaka leg. (24-0045416); 1 ex., Chiba, Kônodai, 19. V. 1947, K. Tanaka leg. (24-0045387); 5 exs., Chiba, Kotebashi-mura, Owada-numa, 22. V. 1948, K. Tanaka leg. (24-0045391~24-0045395); 1 ex., Chiba, Mt. Kano, 22. V. 1952, K. Tanaka leg. (24-0045417); 3 exs., Chiba, Ohwadanuma, 22. V. 1948, K. Tanaka leg. (24-0045388~24-0045390); 4 exs., Chiba, river bed of the Edo, near Sekiyado, 1. V. 1952, K. Tanaka leg. (24-0045412~24-0045415); 2 exs., Tokyo, Chitose-Funabashi, 29. IX. 1958, K. Tanaka leg. (24-0045423, 24-0045424); 1 ex., Tokyo, Koremasa, River Tama, 28. IV. 1953, K. Tanaka leg. (24-0045419); 1 ex., Tokyo, Okutama, Mt. Ohdake, 17. V. 1949, K. Tanaka leg. (24-0045397); 1 ex., Tokyo, river bed of the Tama, near Koremasa, 28. IV. 1953, K. Tanaka leg. (24-0045420); 1 ex., Kanagawa, Hiratsuka, mouth of Riv. Sagami, 12. VIII. 1960, K. Tanaka leg., after typhoon (24-0045425); 2 exs., Kanagawa, Hiratsuka, river bed of the Sagami, 6. V. 1958, K. Tanaka leg. (24-0045421, 24-0045422); 9 exs., Kanagawa, river bed of the Tama, near Inada-noborito, 21. IX. 1949, K. Tanaka leg. (24-0045398~24-0045406); 1 ex., Echigo (= Niigata), Nakazatomura, 15. VI. 1945, K. Tanaka leg. (24-0045382); 4 exs., ditto, 17. VI. 1945, K. Tanaka leg. (24-0045383~24-0045386); 4 exs., Nagano, Azusayama, 27. VII. 1950, K. Tanaka leg. (24-0045407~24-0045410); 1 ex., Shinano (= Nagano), Azusayama, 28. VII. 1950, K. Tanaka leg. (24-0045411). **SHIKOKU**. 1 ex., Tosa (= Kochi), Nakamura, 23. XI. 1964, K. Tanaka leg. (24-0045426).

Bembidion (Aureoplataphus) aureofuscum Bates, 1883 カワグチミズギワゴミムシ

<JAPAN> HONSHU. 2 exs., Saitama, Tajimagahara, 29. V. 1954, H. Kajimura leg. (24-0044933, 24-0044934); 23 exs., Kanagawa, Hiratsuka, river bed of the Sagami, 6. V. 1958, K. Tanaka leg. (24-0044935~24-0044957); 3 exs., ditto, 13. VI. 1960, K. Tanaka leg. (24-0044958~24-0044960).

Bembidion (Bembidion) paediscum Bates, 1883 ヨツボシケシミズギワゴミムシ

<JAPAN> HOKKAIDO. 2 exs., Abashiri, 1. VIII. 1954, T. Nakane leg. (24-0044744, 24-0044745); 1 ex., Akkeshi, Aikap (= Aikappu), 11. V. 1977, K. Tanaka leg. (24-0044746); 1 ex., Akkeshi, Ikuraushi, 26. V. 1977~27. V. 1977, K. Tanaka leg. (24-0044747).

Bembidion (Blepharoplastaphus) hiogoense Bates, 1873 ヒョウゴミズギワゴミムシ

<JAPAN> HONSHU. 12 exs., Tochigi, Chiuzenji, 16. VII. 1952, K. Tanaka leg. (24-0044967~24-0044978); 9 exs., Tochigi, Oku-Nikko, Sakasagawa, 17. VII. 1952, K. Tanaka leg. (24-0044979~24-0044987); 1 ex., Tokyo, Okutama, foot of Mt. Ohdake, 17. V. 1949, K. Tanaka leg. (24-0044961); 1 ex., Kanagawa, Hiratsuka, 18. V. 1963, K. Tanaka leg. (24-0044988); 5 exs., Nagano, Azusayama, 27. VII. 1950, K. Tanaka leg. (24-0044962~24-0044966).

Bembidion (Bracteon) stenoderum stenoderum Bates, 1873 ドウイロミズギワゴミムシ

<JAPAN> HONSHU. 5 exs., Ibaraki, Toride, on the Riv. Tone, 6. IV. 1952, K. Tanaka leg. (24-0044559~24-0044563); 2 exs., ditto, 1. VII. 1954, K. Tanaka leg. (24-0044583, 24-0044584); 3 exs., Chiba, Kameyama, 25. VIII. 1950, K. Tanaka leg. (24-0044556~24-0044558); 1 ex., Chiba, Kazusa-Minato, 1. VII. 1953, K. Tanaka leg., Sandy shore (w) (24-0044582); 11 exs., Chiba, river bed of the Edo, near Sekiyado, 1. V. 1952, K. Tanaka leg. (24-0044564~24-0044574); 4 exs., Chiba, river bed of the Tone, near Aoyama, 2. XII. 1952, K. Tanaka leg. (24-0044578~24-0044581); 3 exs., Chiba, river bed of the Tone, near Fuse, 14. V. 1952, K. Tanaka leg. (24-0044575~24-0044577).

Bembidion (Chlorodium) leucolenum Bates, 1883 アオヘリミズギワゴミムシ

<JAPAN> HONSHU. 6 exs., Chiba, Gyôtoku, river bed of the Edo, 21. VI. 1952, K. Tanaka leg. (24-0044591~24-0044596); 1 ex., Chiba, Ichikawa, 8. III. 1947, K. Tanaka leg. (24-0044590); 1 ex., Tokyo, Chitose-Funabashi, 1. VII. 1957, K. Tanaka leg. (24-0044616); 1 ex., ditto, 3. VII. 1957, K. Tanaka leg. (24-0044617); 1 ex., ditto, 17. VII. 1957, K. Tanaka leg. (24-0044618); 1 ex., ditto, 20. VII. 1957, K. Tanaka leg. (24-0044619); 1 ex., ditto, 12. X. 1957, K. Tanaka leg. (24-0044620); 1 ex., Tokyo, Hatagaya, 20. IX. 1955, K. Tanaka leg. (24-0044598); 9 exs., ditto, 21. V. 1956, K. Tanaka leg. (24-0044599~24-0044607); 4 exs., ditto, 4. VI. 1956, K. Tanaka leg. (24-0044608~24-0044611); 2 exs., ditto, 12. VII. 1956, K. Tanaka leg. (24-0044612, 24-0044613); 2 exs., ditto, 17. VII. 1956, K. Tanaka leg. (24-0044614, 24-0044615); 1 ex., Tokyo, Koiwa, 22. II. 1944, K. Kubishiro leg. (24-0044589); 1 ex., Tokyo, Todabashi, River bed of the Ara, 22. XI. 1952, K. Tanaka leg. (24-0044597).

Bembidion (Diplocampa) assimile Gyllenhal, 1810 ウスモンケシミズギワゴミムシ

<JAPAN> HOKKAIDO. 5 exs., Memanbetsu, 15. VI. 1974, S. Shimizu leg. (24-0044788~24-0044792).

Bembidion (Eupetedromus) sibericum Dejean, 1831 イノウエマダラミズギワゴミムシ

<JAPAN> HOKKAIDO. 1 ex., Makumbetsu, Riv. Ishikari, 5. IX. 1977, K. Tanaka leg. (24-0044759); 8 exs., Memanbetsu, 15. VI. 1974, S. Shimizu leg. (24-0044751~24-0044758).

備考：元のラベルは *Bembidion (Eupetedromus) inouyei* Habu, 1972 だった。

Bembidion (Eurytrachelus) pogonoides Bates, 1883 ムナビロツヤミズギワゴミムシ

<JAPAN> HONSHU. 2 exs., Ibaraki, Toride, on the Riv. Tone, 6. IV. 1952, K. Tanaka leg. (24-0044585, 24-0044586); 1 ex., ditto, 1. VII. 1954, K. Tanaka leg. (24-0044587); 1 ex., Saitama, Tajimagahara, 11. V. 1956, K. Tanaka leg. (24-0044588).

Bembidion (Lymnaeoperphus) quadriimpressum (Motschulsky, 1860) オオズミズギワゴミムシ

<JAPAN> HOKKAIDO. 1 ex., Abashiri, 1. VIII. 1954, T. Nakane leg. (24-0044820); 2 exs., L. Abashiri, 1. VIII. 1954, T. Nakane leg. (24-0044819). HONSHU. 6 exs., Chiba, Makuhari, The beach, 26. VI. 1952, K. Tanaka leg., Gravel shore (24-0044813~24-0044818).

Bembidion (Notaphocampa) niloticum batesi (Putzeys, 1875) アトモンミズギワゴミムシ

<JAPAN> HONSHU. 1 ex., Ibaraki, Toride, on the Riv. Tone, 6. IV. 1952, K. Tanaka leg. (24-0044777); 1 ex., Chiba, Funabashi, 1. VI. 1946, K. Tanaka leg., Sandy shore (24-0044761); 1 ex., ditto, 28. VI. 1946, K. Tanaka leg. (24-0044762); 3

exs., ditto, 10. VII. 1946, K. Tanaka leg. (24-0044763~24-0044765); 1 ex., Chiba, Gyôtoku, river bed of the Edo, 3. VI. 1952, K. Tanaka leg. (24-0044781); 2 exs., Chiba, Kameyama, 24. VIII. 1950, K. Tanaka leg. (24-0044775, 24-0044776); 1 ex., Chiba, Kazusa-Minato, 1. VII. 1953, K. Tanaka leg., Sandy shore (w) (24-0044784); 1 ex., Chiba, Makuhari, The beach, 26. VI. 1952, K. Tanaka leg., Gravel shore (24-0044783); 1 ex., Chiba, river bed of the Edo, near Matsudo, 7. VI. 1952, K. Tanaka leg. (24-0044782); 2 exs., Chiba, river bed of the Edo, near Sekiyado, 1. V. 1952, K. Tanaka leg. (24-0044778, 24-0044779); 1 ex., Chiba, river bed of the Tone, near Fuse, 14. V. 1952, K. Tanaka leg. (24-0044780); 2 exs., Tokyo, Chitose-Funabashi, 25. VI. 1958, K. Tanaka leg. (24-0044785, 24-0044786); 1 ex., ditto, 31. VII. 1958, K. Tanaka leg. (24-0044787); 15 exs., Kanagawa, river bed of the Tama, near Inada-noborito, 21. IX. 1949, K. Tanaka leg. (24-0044766~24-0044774); 1 ex., Echigo (= Niigata), Nakazatomura, 17. VIII. 1945, K. Tanaka leg. (24-0044760).

備考：標本 24-0044764, 24-0044765 は、採集ラベルはないものの、標本 24-0044763 にある U-79b と同様の U-79a,c のラベルがあるため同採集地と判断した。

Bembidion (Notaphus) semipunctatum (Donovan, 1806) コマダラミズギワゴミムシ

<JAPAN> **HOKKAIDO.** 3 exs., Memanbetsu, 15. VI. 1974, S. Shimizu leg. (24-0044748~24-0044750). <SLOVAKIA> 1 ex., Slovak. mer., Kamenican, Hron, 6. V. 1953 (24-0056186). <UNKNOWN> 1 ex., Covenig, Mosel, VIII. 1956, A. W. Steffan leg. (24-0056187).

Bembidion (Ocydromus) cnemidotum Bates, 1883 ウスモンミズギワゴミムシ

<JAPAN> **HOKKAIDO.** 1 ex., Sapporo, Maruyama, 29. IX. 1968, K. Tanaka leg. (24-0045277). **HONSHU.** 3 exs., Ibaraki, Toride, on the Riv. Tone, 6. IV. 1952, K. Tanaka leg. (24-0045259~24-0045261); 1 ex., Saitama, Nishikigahara, 1. V. 1956, K. Tanaka leg. (24-0045267); 4 exs., Chiba, Kameyama, 17. VI. 1952, K. Tanaka leg. (24-0045262~24-0045265); 1 ex., Chiba, Kazusa-Minato, 1. VII. 1953, K. Tanaka leg., Sandy shore (w) (24-0045266); 1 ex., Chiba, T. Riv. Edo, 12. VI. 1946, K. Tanaka leg. (24-0045252); 1 ex., Tokyo, Chitose-Funabashi, 25. VI. 1958, K. Tanaka leg. (24-0045270); 3 exs., Kanagawa, Hiratsuka, mouth of Riv. Sagami, 14. VIII. 1959, K. Tanaka leg., after typhoon (24-0045271~24-0045273); 2 exs., ditto, 27. VIII. 1962, K. Tanaka leg., after typhoon (24-0045274, 24-0045275); 1 ex., Kanagawa, Hiratsuka, river bed of the Sagami, 6. V. 1958, K. Tanaka leg. (24-0045269); 1 ex., Kanagawa, Mt. Oyama, 30. IV. 1957, K. Tanaka leg. (24-0045268); 3 exs., Nagano, Azusayama, 27. VII. 1950, K. Tanaka leg. (24-0045256~24-0045258); 3 exs., Osaka, Domyoji, Near Osaka, 19. VI. 1947, Y. Yano leg. (24-0045253~24-0045255). **SHIKOKU.** 1 ex., Tosa (= Kochi), Nakamura, 23. XI. 1964, K. Tanaka leg. (24-0045276).

Bembidion (Ocydromus) dolorosum (Motschulsky, 1850) チシマミズギワゴミムシ

<JAPAN> **HOKKAIDO.** 4 exs., Hidaka M.-R., Tottabetsu, 18. VII. 1958~19. VII. 1958, M. Kawara leg. (24-0045163, 24-0045165~24-0045167); 2 exs., ditto, 18. VII. 1958~19. VII. 1958, K. Nishikawa leg. (24-0045164, 24-0045168); 1 ex., Mt. Daisetsu, Matsuyama Spa, 19. VII. 1952, H. Ishida leg. (24-0045161); 1 ex., Mt. Daisetsuzan, Aizankei, 15. VII. 1953, Y. Kurosawa leg. (24-0045162); 1 ex., Wakkanai, Midori, 29. VII. 1973, Y. Kusui leg. (24-0045169).

Bembidion (Ocydromus) echigonum Habu & Baba, 1957 エチゴアオミズギワゴミムシ

<JAPAN> **HONSHU.** 1 ex., Gunma, Mt. Akagi, 17. V. 1959, Y. Karasawa leg. (24-0045093); 3 exs., Yamanashi, S. Japan-Alps, Arakawa, Noro, 13. VII. 1958, Y. Kumagai leg. (24-0045088~24-0045090); 4 exs., Yamanashi, South Alps, Arakawa, Noro, 13. VII. 1958, Y. Kumagai leg. (24-0045084~24-0045087); 1 ex., Nagano, Mt. Nyugasa, 3. VIII. 1960, S. Nomura leg. (24-0045095); 1 ex., Nagano, Mt. Shirouma, Shiroumayari Spa, 30. VII. 1959, Y. Karasawa leg. (24-0045094); 1 ex., Gifu, Amo pass~Shoyashiki, 19. VI. 1972, K. Tanaka, H. Ohira leg. (24-0045105); 6 exs., Gifu, Oshirakawa-dani, 800~1250m, 19. VI. 1972, K. Tanaka, H. Ohira leg. (24-0045099~24-0045104); 2 exs., Tottori, Mt. Daisen, 24. VII. 1958, Y. Hama leg. (24-0045091, 24-0045092); 5 exs., ditto, 24. IX. 1960, M. Ohkura leg. (24-0045096~24-0045098).

Bembidion (Ocydromus) scopulinum (Kirby, 1837) キモンナガミズギワゴミムシ

<JAPAN> **HOKKAIDO**. 1 ex., Nonaka Spa, 2. VIII. 1957, Y. Karasawa leg. (24-0045479). **HONSHU**. 1 ex., Aomori, Kuzukawa, 21. VIII. 1955, K. Shimoyama leg. (24-0045478); 1 ex., Gunma, Nidoage, 22. VIII. 1960, Y. Watanabe leg. (24-0045480); 4 exs., Yamanashi, Kiyosato, 1300m, 20. VIII. 1968, J. B. C. leg. (24-0045481~24-0045484). <CANADA> 2 exs., Alberta, Pembina R., w. Flatbush, 6. VI. 1957, G. E. Ball leg. (24-0056285, 24-0056286). <CHINA> 4 exs., Kuantung (= Kwantung), Dairen, 7. IV. 1935, M. Hanano leg. (24-0056280~24-0056283); 1 ex., nr. Beijing, 1. VII. 1992, K. Tanaka leg., around wo-fu-si (24-0056284). <KOREA> 1 ex., Mt. Kumsan, 14. VIII. 1989, M. D. Choi leg., I. A. S. (24-0056279); 1 ex., Seoul, 12. V. 1979, K. Sugiyama leg. (24-0056278).

Bembidion (Odontium) aeneipes Bates, 1883 コホソトビミズギワゴミムシ

<JAPAN> **HONSHU**. 1 ex., Fukushima, Ookawa, near Tajima, 10. V. 1949, Y. Kurosawa leg. (24-0044508); 9 exs., Ibaraki, Toride, on the Riv. Tone, 6. IV. 1952, K. Tanaka leg. (24-0044511~24-0044519); 1 ex., Chiba, Fuse, River Tone, 14. V. 1952, K. Tanaka leg. (24-0044523); 2 exs., Chiba, Kameyama, 25. VIII. 1950, K. Tanaka leg. (24-0044509, 24-0044510); 1 ex., Chiba, river bed of the Edo, near Matsudo, 7. VI. 1952, K. Tanaka leg. (24-0044524); 3 exs., Chiba, river bed of the Edo, near Sekiyado, 1. V. 1952, K. Tanaka leg. (24-0044520~24-0044522); 1 ex., Tokyo, Koremasa, River Tama, 28. IV. 1953, K. Tanaka leg. (24-0044525); 1 ex., Kanagawa, Hiratsuka, mouth of Riv. Sagami, 14. VIII. 1959, K. Tanaka leg., after typhoon (24-0044526).

Bembidion (Odontium) chloropus Bates, 1883 ホソトビミズギワゴミムシ

<JAPAN> **HONSHU**. 2 exs., Chiba, Funabashi, 17. VII. 1946, K. Tanaka leg., Sandy shore (24-0044529, 24-0044530); 3 exs., ditto, 26. VI. 1952, K. Tanaka leg. (24-0044544~24-0044546); 2 exs., Chiba, Funabashi, Minatomachi, 1. VI. 1946, K. Tanaka leg., Sandy shore (24-0044527, 24-0044528); 2 exs., Chiba, Funabashi, the beach, 26. VI. 1952, K. Tanaka leg., Sandy shore (24-0044542, 24-0044543); 3 exs., Chiba, Gyôtoku, river bed of the Edo, 20. V. 1956, K. Tanaka leg. (24-0044553~24-0044555); 5 exs., Chiba, Gyôtoku (s. s.), 21. VI. 1952, K. Tanaka leg., Sandy shore (24-0044537~24-0044541); 4 exs., Chiba, Kazusa-Minato, 1. VII. 1953, K. Tanaka leg., Sandy shore (w) (24-0044547~24-0044550); 2 exs., ditto, 1. VII. 1953, K. Tanaka leg., seashore (24-0044551, 24-0044552); 6 exs., Chiba, Yatsu s. s., 13. VI. 1952, K. Tanaka leg., Sandy shore (24-0044531~24-0044536).

備考：採集ラベルのないものが混在しているが、標本 24-0044530 には、標本 24-0044529 にある U-81a と同様の U-81b ラベル、標本 24-0044528 には、標本 24-0044527 にある U-56a と同様の U-56b ラベルがあるため、同採集地と判断した。

Bembidion (Odontium) persimile Morawitz, 1862 ハネビロミズギワゴミムシ

<JAPAN> **HONSHU**. 13 exs., Ibaraki, Toride, on the Riv. Tone, 6. IV. 1952, K. Tanaka leg. (24-0044484~24-0044496); 3 exs., ditto, 1. VII. 1954, K. Tanaka leg. (24-0044504~24-0044506); 2 exs., Chiba, river bed of the Edo, near Sekiyado, 1. V. 1952, K. Tanaka leg. (24-0044497, 24-0044498); 4 exs., Chiba, river bed of the Tone, near Aoyama, 2. XII. 1952, K. Tanaka leg. (24-0044500~24-0044503); 1 ex., Chiba, river bed of the Tone, near Fuse, 14. V. 1952, K. Tanaka leg. (24-0044499); 1 ex., Tokyo, Chitose-Funabashi, 3. VII. 1961, K. Tanaka leg. (24-0044507); 1 ex., Kanagawa, river bed of the Tama, near Inada-noborito, 21. IX. 1949, K. Tanaka leg. (24-0044483).

Bembidion (Peryphanes) hikosanum (Habu & Uéno, 1955) ヒコサンミズギワゴミムシ

<JAPAN> **HONSHU**. 1 ex., Tokyo / Kanagawa, Tama Hills, near Tokyo, 23. III. 1960, K. Tanaka leg. (24-0045476); 1 ex., Aichi, Mt. Dando, 1000m, 24. VI. 1972, K. Tanaka leg. (24-0045477); 1 ex., Osaka, Minami-Toneyama, 6. VII. 1950, S. Uéno leg. (24-0045474); 1 ex., Osaka, Mino, Takayama, 24. III. 1957, H. Ishida leg. (24-0045475). **KYUSHU**. 1 ex., Fukuoka, Mt. Adachi, 5. V. 1962, T. Tsubone leg. (24-0045473).

備考：標本 24-0045474~24-0045477 の元のラベルは、*Bembidion (Peryphus) thermoides* Nakane, 1963 ヒメモンナガミズギワゴミムシと書かれていたが、本種のシノニム。

Bembidion (Peryphus) kamikochii Jedlička, 1965 カミコウチミズギワゴミムシ

<JAPAN> HONSHU. 1 ex., Aomori, Yamagatamura, 14. X. 1947, K. Shimoyama leg. (24-0045278); 1 ex., Tokyo, River Tama, 30. VI. 1948, K. Tanaka leg. (24-0045279); 2 exs., Kanagawa, Hiratsuka, mouth of Riv. Sagami, 24. VII. 1958, K. Tanaka leg., after typhoon (24-0045284, 24-0045285); 1 ex., ditto, 10. VIII. 1959, K. Tanaka leg., after typhoon (24-0045286); 1 ex., ditto, 14. VIII. 1959, K. Tanaka leg., after typhoon (24-0045287); 2 exs., ditto, 27. IX. 1959, K. Tanaka leg., after typhoon (24-0045288~24-0045289); 2 exs., ditto, 12. VIII. 1960, K. Tanaka leg., after typhoon (24-0045290, 24-0045291); 1 ex., Yamanashi, South Alps, Arakawa, Noro, 13. VII. 1958, Y. Kumagai leg. (24-0045283); 1 ex., Nagano, Azusayama, 27. VII. 1950, K. Tanaka leg. (24-0045280); 1 ex., ditto, 28. VII. 1950, K. Tanaka leg. (24-0045281); 1 ex., Nagano, Japan-Alps., Kamikochi, 1500mh, 21. VII. 1951, S. Eda leg. (24-0045282).

Bembidion (Peryphus) koikei Habu & Baba, 1960 コイケミズギワゴミムシ

<JAPAN> HONSHU. 1 ex., Yamagata / Niigata / Fukushima, Mt. Iide, 25. VII. 1956, H. Koike leg. (24-0045210).

Bembidion (Peryphus) misellum Harold, 1877 ニッコウミズギワゴミムシ

<JAPAN> HONSHU. 1 ex., Tochigi, Chiuzenji, 18. VII. 1952, K. Tanaka leg. (24-0045239); 7 exs., Tochigi, Nantaizan, 16. VII. 1952, K. Tanaka leg. (24-0045229~24-0045235); 1 ex., Tochigi, Nikko, 14. VI. 1957, Y. Karasawa leg. (24-0045241); 1 ex., Tochigi, Oku-Chiuzenji, 10. VII. 1963, K. Tanaka leg. (24-0045246); 1 ex., Tochigi, Oku-Nikko, Sakasagawa, 17. VII. 1952, K. Tanaka leg. (24-0045238); 2 exs., Tochigi, Oku-Nikko, Senjōgawara (= Senjōgahara), 17. VII. 1952, K. Tanaka leg. (24-0045236, 24-0045237); 1 ex., Gunma, Hasezawa, 7. VIII. 1950, S. Uéno leg. (24-0045227); 1 ex., Gunma, Mt. Haruna, 6. V. 1939 (24-0045226); 2 exs., Kanagawa, Hakone, 6. VIII. 1959, Y. Karasawa leg. (24-0045242, 24-0045243); 2 exs., Yamanashi, Mt. Daibotsatsu, 26. IV. 1963, K. Tanaka leg. (24-0045244, 24-0045245); 1 ex., Nagano / Gifu, Japan-Alps., Mt. Norikura, 1400mh, 19. VII. 1951, S. Eda leg. (24-0045228); 1 ex., Gifu, Mt. Hakusan, 1300~2000m, 20. VI. 1972, K. Tanaka, H. Ohira leg. (24-0045250); 1 ex., Gifu, Mt. Ontake, Nigorigo, 1800~1980m, 5. VII. 1971~6. VII. 1971, K. Tanaka leg. (24-0045249); 1 ex., Gifu, Oshirakawadani, 800~1250m, 20. VI. 1972, K. Tanaka, H. Ohira leg. (24-0045251); 2 exs., Shizuoka, Mt. Fuji (south side), 27. VI. 1971, K. Tanaka leg. (24-0045247, 24-0045248); 1 ex., Tottori, Mt. Daisen, Daisenji, 23. VII. 1956, H. Ishida leg. (24-0045240).

Bembidion (Peryphus) morawitzi Csiki, 1928 ヨツボシミズギワゴミムシ

<JAPAN> HONSHU. 1 ex., Ibaraki, Toride, on the Riv. Tone, 6. IV. 1952, K. Tanaka leg. (24-0045433); 1 ex., Tochigi, Oku-Nikkō, Senjōgawara (= Senjōgahara), 17. VII. 1952, K. Tanaka leg. (24-0045442); 2 exs., Chiba, Funabashi, 23. VI. 1946, K. Tanaka leg. (24-0045427, 24-0045428); 1 ex., Chiba, Fuse, River Tone, 14. V. 1952, K. Tanaka leg. (24-0045435); 2 exs., Chiba, Kameyama, 17. VI. 1952, K. Tanaka leg. (24-0045438, 24-0045439); 1 ex., Chiba, Kazusa-Minato, 1. VII. 1953, K. Tanaka leg., Sandy shore (w) (24-0045443); 2 exs., Chiba, Makuhari, The beach, 26. VI. 1952, K. Tanaka leg., Gravel shore (24-0045440, 24-0045441); 1 ex., Chiba, river bed of the Edo, near Matsudo, 7. VI. 1952, K. Tanaka leg. (24-0045437); 1 ex., Chiba, river bed of the Edo, near Sekiyado, 1. V. 1952, K. Tanaka leg. (24-0045434); 1 ex., Chiba, Tōkagi, River Edo, 3. VI. 1952, K. Tanaka leg. (24-0045436); 1 ex., Tokyo, Chitose-Funabashi, 28. VIII. 1958, K. Tanaka leg. (24-0045444); 2 exs., Tokyo, Riv. Tama, 30. VI. 1948, K. Tanaka leg. (24-0045429, 24-0045430); 1 ex., Kanagawa, Hiratsuka, mouth of Riv. Sagami, 14. VIII. 1959, K. Tanaka leg., after typhoon (24-0045445); 21 exs., Kanagawa, Hiratsuka, river bed of the Sagami, 13. VI. 1960, K. Tanaka leg. (24-0045446~24-0045459); 2 exs., Nagano, Azusayama, 27. VII. 1950, K. Tanaka leg. (24-0045431, 24-0045432).

備考：採集ラベルのないものが混在しているが、標本 24-0045428 には、標本 24-0045427 にある U-73a と同様の U-73b ラベル、標本 24-0045430 には、標本 24-0045429 にある U-114a と同様の U-114b ラベルがあるため、同採集地と判断した。

Bembidion (Peryphus) poppi pohlai Kirschenhofer, 1984 カギモンミズギワゴミムシ

<JAPAN> HOKKAIDO. 1 ex., Akkeshi, Aikap (= Aikappu), 25. V. 1977, K. Tanaka leg. (24-0045469); 2 exs., Akkeshi, Ikuraushi, 26. V. 1977~27. V. 1977, K. Tanaka leg. (24-0045470, 24-0045471); 2 exs., Mt. Daisetsu, Aizankei, 20. VII. 1953, Y. Kurosawa leg. (24-0045466, 24-0045467); 2 exs., ditto, 15. VII. 1953, Y. Kurosawa leg. (24-0045460, 24-0045462); 8 exs., ditto, 16. VII. 1953, Y. Kurosawa leg. (24-0045461, 24-0045463~24-0045465); 1 ex., Mt. Daisetsuzan, Aizankei, 22. VII. 1953, Y. Kurosawa leg. (24-0045468).

備考：標本 24-0045470 の元のラベルは *Bembidion (Peryphus) pohlai* Kirschenhofer, 1984 だった。

Bembidion (Peryphus) pseudosiebkei Kirschenhofer, 1984 オオヨツボシミズギワゴミムシ

<JAPAN> HONSHU. 1 ex., Nagano, Japan-Alps., Kamikochi, 15. VIII. 1954, S. Eda leg. (24-0045472).

Bembidion (Peryphus) trajectory Netolitzky, 1939 キアシルリミズギワゴミムシ

<JAPAN> HONSHU. 3 exs., Tochigi, Chiuzenji, 16. VII. 1952, K. Tanaka leg. (24-0045191~24-0045193); 2 exs., ditto, 18. VII. 1952, K. Tanaka leg. (24-0045182, 24-0045190); 4 exs., Tochigi, Oku-Chiuzenji, 10. VII. 1963, K. Tanaka leg. (24-0045203~24-0045206); 7 exs., Tochigi, Oku-Nikko, Sakasagawa, 17. VII. 1952, K. Tanaka leg. (24-0045183~24-0045189); 1 ex., Tokyo, Chitose-Funabashi, 28. VI. 1958, K. Tanaka leg. (24-0045196); 2 exs., Kanagawa, Hiratsuka, mouth of Riv. Sagami, 18. IX. 1958, K. Tanaka leg., after typhoon (24-0045197, 24-0045198); 1 ex., ditto, 27. IX. 1959, K. Tanaka leg., after typhoon (24-0045199); 1 ex., ditto, 12. VIII. 1960, K. Tanaka leg., after typhoon (24-0045202); 2 exs., Kanagawa, Hiratsuka, river bed of the Sagami, 13. VI. 1960, K. Tanaka leg. (24-0045200, 24-0045201); 1 ex., Kanagawa, river bed of the Tama, Inada-noborito, 21. IV. 1956, K. Tanaka leg. (24-0045194); 1 ex., Sagami (= Kanagawa), Mt. Oyama, 18. IV. 1957, K. Tanaka leg. (24-0045195); 2 exs., Nagano, Azusayama, 27. VII. 1950, K. Tanaka leg. (24-0045176, 24-0045177); 4 exs., Shinano (= Nagano), Azusayama, 27. VII. 1950, K. Tanaka leg. (24-0045178~24-0045181).

Bembidion (Peryphus) sp. ミズギワゴミムシ亜属の一種

<JAPAN> HONSHU. 1 ex., Niigata, Mt. Iide, 5. VII. 1958, T. Nakatani leg. (24-0045354); 1 ex., Toyama, Tateyama, Midagahara, 30. VII. 1954, K. Omoto leg. (24-0045225); 2 exs., Ishikawa, Mt. Haku, 9. VII. 1948~10. VII. 1948 (24-0045216, 24-0045217); 3 exs., Ishikawa, Mt. Hakusan, VII. 1948 (24-0045221, 24-0045222); 2 exs., ditto, 6. VII. 1948 (24-0045223); 1 ex., Ishikawa, Mt. Hakusan, 2500~2700m, 28. VII. 1993, I. Togashi leg. (24-0045220); 1 ex., Ishikawa, Mt. Hakusan, 2100~2300m, 11. IX. 1993, I. Togashi leg. (24-0045219); 5 exs., Ishikawa / Gifu, Mt. Haku, Mizuyaziri, 2400~2550m, 9. VII. 1948~10. VII. 1948 (24-0045211~24-0045215); 1 ex., Nagano, Kiso, Mt. Komagatake, 14. VIII. 1954, M. Kobayashi leg. (24-0045224); 1 ex., Nagano / Toyama, Mt. Shirouma, 29. VII. 1956, S. Eda leg. (24-0045218); 1 ex., Yamagata, Tachiyazawa-Vill., 30. VII. 1960, Y. Watanabe leg. (24-0044882); 2 exs., ditto, 2. VIII. 1960, Y. Watanabe leg. (24-0044883, 24-0044884); 3 exs., Tochigi, Nikko, 28. IV. 1957, Y. Karasawa leg. (24-0045080, 24-0045081); 1 ex., ditto, 16. V. 1957, Y. Karasawa leg. (24-0045082); 1 ex., Tochigi, Oku-Nikko, Sakasagawa, 17. VII. 1952, K. Tanaka leg. (24-0045079); 2 exs., Nagano, Azusayama, 27. VII. 1956, K. Tanaka leg. (24-0044879, 24-0044880); 1 ex., Nagano, Tokusawa, 24. VII. 1951, H. Ishida leg. (24-0044881); 2 exs., Shizuoka, Nikengoya~Sawarajima, 10. VIII. 1956, Karasawa leg. (24-0045083).

Bembidion (Plataphodes) daisetsuzanum Habu, 1958 ダイセツミズギワゴミムシ

<JAPAN> HOKKAIDO. 6 exs., Mt. Daisetsuzan, 23. VII. 1953, Y. Kurosawa leg. (24-0044623~24-0044625).

Bembidion (Plataphodes) fujiyamai Habu, 1958 シロウマミズギワゴミムシ

<JAPAN> HONSHU. 1 ex., Toyama, Japan-Alps, Mt. Tateyama, Jôdo, 24. VIII. 1957, T. Muranishi leg. (24-0044630); 3 exs., Toyama, Japan-Alps, Mt. Tateyama, Jodo, 24. VIII. 1957, T. Muranishi leg. (24-0044631~24-0044633); 1 ex., Nagano, Japan-Alps., Mt. Norikura, Katanokoya, 29500mh [sic: 2950mh], 26. VII. 1952, S. Eda leg. (24-0044627); 1 ex., Nagano, Mt. Nyugasa, 3. VIII. 1960, S. Nomura leg. (24-0044634); 1 ex., Nagano / Toyama, Mt. Shirouma, 29. VII. 1956, S. Eda leg. (24-0044629); 1 ex.,

Nagano / Gifu, Japan-Alps., Mt. Norikura, 2800mh, 18. VII. 1951, S. Eda leg. (24-0044626); 1 ex., Nagano / Gifu, Japan-Alps., Mt. Norikura, 1400mh, 27. VII. 1952, S. Eda leg. (24-0044628).

Bembidion (Plataphodes) nuncaestimatum Netolitzky, 1939 オオヨツアナミズギワゴミムシ

<JAPAN> **HONSHU**. 1 ex., Fukushima, Iwase D., Yumoto V., Futamatazawa, 15. VIII. 1950, Y. K leg. (24-0044636); 2 exs., ditto, 15. VIII. 1950, Y. Kurosawa leg. (24-0044637, 24-0044638); 9 exs., Tochigi, Nikko, 28. IV. 1957, Y. Karasawa leg. (24-0044671~24-0044674); 1 ex., ditto, 16. V. 1957, Y. Karasawa leg. (24-0044676); 1 ex., ditto, 14. VI. 1957, Y. Karasawa leg. (24-0044675); 1 ex., Tochigi, Nikko, Chuz., 14. VIII. 1957, Y. Karasawa leg. (24-0044677); 1 ex., Tochigi, Nikkô, 28. IV. 1957, Y. Karasawa leg. (24-0044643); 6 exs., Tochigi, Nikko-Yumoto, 21. VI. 1963, K. Tanaka leg. (24-0044644~24-0044649); 1 ex., Tochigi, Oku-Nikko, Sakasagawa, 17. VII. 1952, K. Tanaka leg., Under bark (Quercus) (24-0044639); 1 ex., Gunma, Mt. Akasawa, 10. VIII. 1958, Y. Karasawa leg. (24-0044678); 1 ex., Ishikawa / Gifu, Mt. Haku, Ninokoshi, 7. VII. 1948 (24-0044635); 2 exs., Yamanashi, Horisawa, 12. VIII. 1956, Karasawa leg. (24-0044670); 1 ex., Nagano, Kamikochi, 15. VIII. 1954, S. Eda leg. (24-0044641); 1 ex., ditto, 10. VI. 1956, Eda leg. (24-0044659); 1 ex., Nagano, Mt. N. Yatsu, 7. VI. 1959, Y. Karasawa leg. (24-0044679); 5 exs., Nagano, Mt. N. Yatsu, Shibu, 29. VII. 1956, Karasawa leg. (24-0044666~24-0044669); 1 ex., Nagano, Mt. Yatsugatake, 28. VII. 1953~2. VIII. 1953, S. Nomura leg. (24-0044640); 5 exs., Nagano, Shibunoyu, 31. V. 1956, Karasawa leg. (24-0044661~24-0044665); 1 ex., Nagano / Toyama, Japan Alps., Mt. Shirouma, 29. VII. 1956, S. Eda leg. (24-0044660); 1 ex., Nagano / Toyama, Mt. Shirouma, 29. VII. 1956, S. Eda leg. (24-0044642); 5 exs., Gifu, Oshirakawa-dani, 800~1250m, 19. VI. 1972, K. Tanaka, H. Ohira leg. (24-0044650~24-0044654); 4 exs., ditto, 20. VI. 1972, K. Tanaka, H. Ohira leg. (24-0044655~24-0044658).

Bembidion (Plataphodes) tetraporum tetraporum Bates, 1883 ヨツアナミズギワゴミムシ

<JAPAN> **HOKKAIDO**. 1 ex., Akkeshi, Ikuraushi, 26. V. 1977~27. V. 1977, K. Tanaka leg. (24-0044716); 1 ex., Hidaka M.-R., Tottabetsu, 18. VII. 1958~19. VII. 1958, K. Nishikawa leg. (24-0044690); 3 exs., Mt. Daisetsuzan, Aizankei, 15. VII. 1953, Y. Kurosawa leg. (24-0044686, 24-0044687); 2 exs., Usubetsu Spa, 24. VII. 1957, Y. Karasawa leg. (24-0044728, 24-0044729). **HONSHU**. 3 exs., Iwate, Mt. Koma, 31. V. 1966, F. Sekiyama leg. (24-0044701~24-0044703); 1 ex., Akita / Yamagata, Chokai, 12. VIII. 1955, K. Fujii leg. (24-0044688); 1 ex., ditto, 13. VIII. 1955, K. Fujii leg. (24-0044689); 1 ex., Yamagata, Iide-Sansô in Iide Mts., 9. VIII. 1969, Y. Shibata leg. (24-0044704); 1 ex., Tochigi, Nikko, Chuz., 14. VIII. 1957, Y. Karasawa leg. (24-0044727); 3 exs., Tochigi, Nikko-Yumoto, 24. VI. 1950, K. Tanaka leg. (24-0044691~24-0044693); 3 exs., ditto, 25. VI. 1950, K. Tanaka leg. (24-0044694~24-0044696); 4 exs., ditto, 22. VI. 1963, K. Tanaka leg. (24-0044697~24-0044700); 5 exs., Tochigi, Oku nikko, 15. VI. 1957, Y. Karasawa leg. (24-0044722~24-0044726); 1 ex., ditto, 20. VI. 1959, Y. Karasawa leg. (24-0044734); 2 exs., Gunma, Mt. Akagi, 2. VI. 1957, Y. Karasawa leg. (24-0044721); 4 exs., Gunma, Mt. Akasawa, 10. VIII. 1958, Y. Karasawa leg. (24-0044730~24-0044733); 3 exs., Gunma, Osegawara, 9. VIII. 1950, S. Uéno leg. (24-0044680~24-0044682); 1 ex., Ishikawa, Mt. Hakusan, 2000m, 8. VII. 1972, K. Tanaka leg. (24-0044715); 1 ex., Nagano, Japan-Alps., Kamikochi, 30. VII. 1952, S. Eda leg. (24-0044685); 4 exs., Nagano, Mt. N. Yatsu, 25. VII. 1959, Y. Karasawa leg. (24-0044735, 24-0044736); 2 exs., Nagano, Mt. N. Yatsu, Shibu, 29. VII. 1956, Karasawa leg. (24-0044719, 24-0044720); 2 exs., Nagano, Shibunoyu, 31. V. 1956, Karasawa leg. (24-0044717, 24-0044718); 2 exs., Nagano / Gifu, Japan-Alps., Mt. Norikura, 2800mh, 18. VII. 1951, S. Eda leg. (24-0044683~24-0044684); 4 exs., Gifu, Mt. Hakusan, 1300~2000m, 20. VI. 1972, K. Tanaka, H. Ohira leg. (24-0044711~24-0044714); 6 exs., Gifu, Mt. Ontake, Nigorigo, 1800~1980m, 5. VII. 1971~6. VII. 1971, K. Tanaka leg. (24-0044705~24-0044710).

Bembidion (Plataphodes) spp. ミズギワゴミムシ属 *Plataphodes* 亜属の複数種

<JAPAN> **HOKKAIDO**. 1 ex., Lake Shikaribetsu, 3. VIII. 1957, Y. Karasawa leg. (24-0044740). **HONSHU**. 2 exs., Ishikawa / Gifu, Mt. Haku, Ninohashi, 2000m, VII. 1948 (24-0044737, 24-0044738); 1 ex., Gifu, Mt. Ontake, Nigorigo, 1800~1980m, 5. VII. 1971~6. VII. 1971, K. Tanaka leg. (24-0044739).

Bembidion (Plataphus) altaicum Gebler, 1833 オオヒラタミズギワゴミムシ

<JAPAN> HONSHU. 5 exs., Fukushima, Kitaazu, Kôzashi, Ohkawa, 1. VI. 1951, Y. Kurosawa leg. (24-0044821~24-0044825).

Bembidion (Plataphus) gebleri nakanei Jedlička, 1965 アオマルガタミズギワゴミムシ

<JAPAN> HONSHU. 1 ex., Tochigi, Oku-Nikko, 15. VI. 1957, Y. Karasawa leg. (24-0044832); 1 ex., Gunma, Osegawara, 9. VIII. 1950, S. Uéno leg. (24-0044826); 4 exs., Tokyo, Okutama, Mt. Gozen, 24. V. 1963, K. Tanaka leg. (24-0044846~24-0044849); 1 ex., Tokyo, Okutama, Mt. Mitô, 3. VI. 1966, K. Tanaka leg. (24-0044871); 7 exs., Yamanashi, Horisawa, 12. VIII. 1956, Karasawa leg. (24-0044873~24-0044876); 8 exs., Yamanashi, Mt. Daibosatsu, 26. IV. 1963, K. Tanaka leg. (24-0044838~24-0044845); 16 exs., ditto, 27. VI. 1963, K. Tanaka leg. (24-0044850~24-0044865); 5 exs., ditto, 28. VI. 1963, K. Tanaka leg. (24-0044866~24-0044870); 2 exs., Yamanashi, S. Japan-Alps, Arakawa, Noro, 13. VII. 1958, K. Kimura leg. (24-0044836, 24-0044837); 1 ex., Nagano, Japan-Alps., Kamikochi, 21. VII. 1951, S. Eda leg. (24-0044827); 1 ex., Nagano, Japan-Alps., Kamikochi, 1500m, 21. VII. 1951, S. Eda leg. (24-0044828); 1 ex., Nagano, Japan-Alps., Kamikochi, Kappabashi, 29. VII. 1952, S. Eda leg. (24-0044829); 1 ex., Nagano, Japan-Alps., Mt. Norikura, 1400m, 27. VII. 1952, S. Eda leg. (24-0044830); 2 exs., Nagano, Mt. N. Yatsu, Shibu, 29. VII. 1956, Karasawa leg. (24-0044877, 24-0044878); 1 ex., Nagano, Mt. Nyukasa (= Mt. Nyugasa), 27. V. 1956, Karasawa leg. (24-0044872); 1 ex., Nagano, Mt. Yatsugatake, 28. VII. 1958~2. VIII. 1958, S. Nomura leg. (24-0044831); 3 exs., Mie, Ina-gun, Ôda, 24. VII. 1957, H. Ichihashi leg. (24-0044833~24-0044835).

備考：元のラベルは *Bembidion (Plataphus) gebleri edai* Fassati, 1954 だった。

Bembidion (Plataphus) lucillum Bates, 1883 ハコネミズギワゴミムシ

<JAPAN> HONSHU. 1 ex., Tochigi, Oku-Nikkô, Sakasagawa, 17. VII. 1952, K. Tanaka leg. (24-0044905); 1 ex., Saitama, Okuchichibu, River Ara, 25. VII. 1949, K. Tanaka leg. (24-0044889); 2 exs., Chiba, Kameyama, 24. VIII. 1950, K. Tanaka leg. (24-0044899, 24-0044900); 2 exs., ditto, 25. VIII. 1950, K. Tanaka leg. (24-0044901, 24-0044902); 2 exs., ditto, 17. VI. 1952, K. Tanaka leg. (24-0044903, 24-0044904); 1 ex., Tokyo, Mt. Kagenobu, 3. V. 1949, K. Tanaka leg. (24-0044885); 1 ex., Tokyo, Okutama, Hikawa, 7. IV. 1959, K. Tanaka leg. (24-0044910); 3 exs., Tokyo, Okutama, Mt. Ohdake, 17. V. 1949, K. Tanaka leg. (24-0044886~24-0044888); 1 ex., ditto, 22. V. 1957, K. Tanaka leg. (24-0044907); 5 exs., Tokyo, Okutama, Ohtambagawa~Manaizawa, 18. VIII. 1950, K. Tanaka leg. (24-0044894~24-0044898); 1 ex., Kanagawa, Hiratsuka, mouth of Riv. Sagami, 24. VII. 1958, K. Tanaka leg., after typhoon (24-0044909); 1 ex., Kanagawa, river bed of the Tama, near Inadanoborito, 4. VII. 1958, K. Tanaka leg. (24-0044908); 3 exs., Yamanashi, Taba, 25. IV. 1963, K. Tanaka leg. (24-0044911~24-0044913); 3 exs., Nagano, Azusayama, 27. VII. 1950, K. Tanaka leg. (24-0044890~24-0044892); 1 ex., Shinano (= Nagano), Azusayama, 28. VII. 1950, K. Tanaka leg. (24-0044893); 1 ex., Shizuoka, Nikengoya~Sawarajima, 10. VIII. 1956, Karasawa leg. (24-0044906).

Bembidion (Plataphus) pliculatum Bates, 1883 ヒメスジミズギワゴミムシ

<JAPAN> HONSHU. 1 ex., Chiba, Kameyama, 24. VIII. 1950, K. Tanaka leg. (24-0044920); 1 ex., ditto, 17. VI. 1952, K. Tanaka leg. (24-0044924); 2 exs., ditto, 25. VIII. 1952, K. Tanaka leg. (24-0044918, 24-0044919); 3 exs., Chiba, river bed of the Edo, near Sekiyado, 1. V. 1952, K. Tanaka leg. (24-0044921~24-0044923); 2 exs., Tokyo, Riv. Tama, 30. VI. 1948, K. Tanaka leg. (24-0044915, 24-0044916); 6 exs., Kanagawa, Hiratsuka, mouth of Riv. Sagami, 10. VIII. 1959, K. Tanaka leg., after typhoon (24-0044926~24-0044931); 1 ex., Sagami (= Kanagawa), Mt. Oyama, 18. IV. 1957, K. Tanaka leg. (24-0044925); 1 ex., Echigo (= Niigata), Nakazatomura, 17. VIII. 1945, K. Tanaka leg. (24-0044914); 1 ex., Yamanashi, Taba, 25. IV. 1963, K. Tanaka leg. (24-0044932); 1 ex., Nagano, Azusayama, 27. VII. 1950, K. Tanaka leg. (24-0044917).

備考：標本 24-0044916 は、採集ラベルはないものの、標本 24-0044915 にある U-112a と同様の U-112b のラベルがあるため同採集地と判断した。

Bembidion (Sinechostictus) galloisi Netolitzky, 1938 ガロアミズギワゴミムシ

<JAPAN> **HOKKAIDO**. 2 exs., Matsuyama Spa, Mt. Daisetsu, 18. VII. 1952, H. Ishida leg. (24-0044793, 24-0044794). **HONSHU**. 2 exs., Yamagata, Iide-Sanso in Iide Mts., 9. VIII. 1969, Y. Shibata leg. (24-0044804); 1 ex., Yamagata, Tachiyazawa-Vill., 2. VIII. 1960, Y. Watanabe leg. (24-0044800); 1 ex., Gunma, Hot spring Kirizumi, 12. VII. 1955, A. Kato leg. (24-0044795); 2 exs., Gunma, Kirizumi spa, 22. VII. 1961~26. VII. 1961, S. Nomura leg. (24-0044812); 1 ex., Tokyo, Okutama, Mt. Gozen, 1. VI. 1963, K. Tanaka leg. (24-0044802); 1 ex., Tokyo, Okutama, Mt. Mitô, 10. VI. 1963, K. Tanaka leg. (24-0044801); 1 ex., Sagami (= Kanagawa), Mt. Oyama, 30. IV. 1957, K. Tanaka leg. (24-0044796); 2 exs., Ishikawa, Ichinose, 7. VII. 1972~8. VII. 1972, K. Tanaka leg. (24-0044810, 24-0044811); 1 ex., Yamanashi, Kiyosato, 1300m, 20. VIII. 1968, J. B. C. leg. (24-0044803); 2 exs., ditto, 21. VIII. 1969, J. B. C. leg. (24-0044805); 1 ex., ditto, 25. VIII. 1971, K. Suzuki leg. (24-0044807); 1 ex., Nagano, Mt. N. Yatsu, 30. VII. 1958, Y. Karasawa leg. (24-0044799); 2 exs., Gifu, Oshirakawa-dani, 800~1250m, 20. VI. 1972, K. Tanaka, H. Ohira leg. (24-0044808, 24-0044809); 1 ex., Shizuoka, Mt. Amagi, 29. V. 1970, K. Tanaka leg. (24-0044806); 1 ex., Mie, Hirakura, Mie Univ. Forest, 5. VII. 1957, K. Mizusawa leg. (24-0044798); 1 ex., Mie, Mie Univ. Forest, 4. VII. 1957, A. Ohashi leg. (24-0044797).

Bembidion (Terminophanes) consummatum Bates, 1873 アトキミズギワゴミムシ

<JAPAN> **HONSHU**. 1 ex., Tokyo, Okutama, Mt. Ohdake, 17. V. 1949, K. Tanaka leg. (24-0045170); 1 ex., Kanagawa, Hiratsuka, mouth of Riv. Sagami, 27. IX. 1959, K. Tanaka leg., after typhoon (24-0045175); 4 exs., Kanagawa, river bed of the Tama, near Inada-noborito, 21. IX. 1949, K. Tanaka leg. (24-0045171~24-0045174).

Bembidion (Trepanes) articulatum (Panzer, 1796) マダラケシミズギワゴミムシ

<JAPAN> **HOKKAIDO**. 1 ex., Kotoni, 2. VI. 1951, Y. Nishio leg. (24-0044743). **HONSHU**. 1 ex., Chiba, Owadanuma, 22. V. 1948, K. Tanaka leg. (24-0044741); 1 ex., Tokyo, Chitose-Funabashi, 1. VI. 1958, K. Tanaka leg. (24-0044742). <CZECH> 1 ex., Bohemia, VII. 1942 (24-0056213). <SWITZERLAND> 1 ex., Bern, Albligen, 6. V. 1947, A. Linger leg. (24-0056214).

備考：標本 24-0056213 の採集データラベルには、“Jynec n/L”と記載されているが、これが採集地名なのか採集者名であるかの判断はつかなかった。

Bembidion (Trepanes) octomaculatum (Goeze, 1777)

<ITALY> 2 exs., Lazio, Maccarese, Glaquinto leg. (24-0056217, 24-0056218).

Bembidion (Trichoplataphus) eurygonum Bates, 1883 マルミズギワゴミムシ

<JAPAN> **HONSHU**. 5 exs., Tokyo, Koremasa, River Tama, 28. IV. 1953, K. Tanaka leg. (24-0044995~24-0044999); 1 ex., Kanagawa, Hiratsuka, mouth of Riv. Sagami, 27. IX. 1959, K. Tanaka leg., after typhoon (24-0045016); 1 ex., Kanagawa, Hiratsuka, river bed of the Sagami, 6. V. 1958, K. Tanaka leg. (24-0045000); 5 exs., Kanagawa, river bed of the Tama, near Inada-noborito, 21. IX. 1949, K. Tanaka leg. (24-0044990~24-0044994); 15 exs., ditto, 4. VII. 1958, K. Tanaka leg. (24-0045001~24-0045015); 1 ex., Echigo (= Niigata), Nakazatomura, 17. VI. 1945, K. Tanaka leg. (24-0044989).

Bembidion (Trichoplataphus) inaense Habu, 1956 イナアオミズギワゴミムシ

<JAPAN> **HONSHU**. 3 exs., Toyama, Daira-Goya, 3. VIII. 1958 (24-0045019~24-0045021); 2 exs., Nagano, Kamikôchi dam, 17. VIII. 1969, Y. Shibata leg. (24-0045022, 24-0045023); 2 exs., Shizuoka, Akaishi M. R., Nikengoya, 3. VIII. 1956, S. Eda leg. (24-0045017, 24-0045018).

Bembidion (Trichoplataphus) lissonotum Bates, 1873 オオアオミズギワゴミムシ

<JAPAN> **HONSHU**. 3 exs., Chiba, Kameyama, 24. VIII. 1950, K. Tanaka leg. (24-0045024~24-0045026); 1 ex., ditto,

25. VIII. 1950, K. Tanaka leg. (24-0045027); 1 ex., ditto, 17. VI. 1952, K. Tanaka leg. (24-0045028); 1 ex., Tokyo, Chitose-Funabashi, 29. VI. 1958, K. Tanaka leg. (24-0045036); 1 ex., Tokyo, Okutama, Hikawa, 7. IV. 1959, K. Tanaka leg. (24-0045038); 7 exs., Tokyo, Okutama, Mt. Ohdake, 22. V. 1957, K. Tanaka leg. (24-0045029~24-0045035); 1 ex., Kanagawa, Hiratsuka, mouth of Riv. Sagami, 24. VII. 1958, K. Tanaka leg., after typhoon (24-0045037).

Bembidion (Trichoplataphus) oxyglymma Bates, 1883 クロミズギワゴミムシ

<JAPAN> HONSHU. 3 exs., Chiba, Kameyama, 25. VIII. 1950, K. Tanaka leg. (24-0045049~24-0045051); 5 exs., ditto, 17. VI. 1952, K. Tanaka leg. (24-0045052~24-0045056); 2 exs., Tokyo, Okutama, Mt. Ohdake, 17. V. 1949, K. Tanaka leg. (24-0045042, 24-0045043); 3 exs., Tokyo, Riv. Tama, 30. VI. 1948, K. Tanaka leg. (24-0045039~24-0045041); 8 exs., Kanagawa, Hiratsuka, mouth of Riv. Sagami, 27. IX. 1959, K. Tanaka leg., after typhoon (24-0045057~24-0045064); 2 exs., ditto, 12. VIII. 1960, K. Tanaka leg., after typhoon (24-0045065, 24-0045066); 5 exs., Kanagawa, river bed of the Tama, near Inada-noborito, 21. IX. 1949, K. Tanaka leg. (24-0045044~24-0045048). SHIKOKU. 5 exs., Tosa (= Kochi), Nakamura, 23. XI. 1964, K. Tanaka leg. (24-0045067~24-0045071).

備考：標本 24-0045040, 24-0045041 は、採集ラベルはないものの、標本 24-0045039 にある U-113a と同様の U-113b,d のラベルがあるため同採集地と判断した。

Bembidion (Subg. ?) bandotaro Morita, 1991 オオフタモンミズギワゴミムシ

<JAPAN> HONSHU. 1 ex., Ibaraki, Toride, on the Riv. Tone, 3. IX. 1949, K. Tanaka leg., after typhoon (24-0045356); 1 ex., Tochigi, Chikasono, 5. II. 1950, S. Masubuchi leg. (24-0045363); 1 ex., Saitama, Tajimagahara, 13. VI. 1959, K. Tanaka leg. (24-0045376); 6 exs., Chiba, Riv. Yôrô, 20. IX. 1949, K. Tanaka leg. (24-0045357~24-0045362); 1 ex., Chiba, river bed of the Edo, near Matsudo, 7. VI. 1952, K. Tanaka leg. (24-0045364); 1 ex., Tokyo, Chitose-Funabashi, 26. IX. 1957, K. Tanaka leg. (24-0045365); 1 ex., ditto, 27. V. 1958, K. Tanaka leg. (24-0045374); 1 ex., ditto, 19. IX. 1958, K. Tanaka leg. (24-0045370); 1 ex., ditto, 1. X. 1958, K. Tanaka leg. (24-0045371); 1 ex., ditto, 2. X. 1958, K. Tanaka leg. (24-0045372); 1 ex., ditto, 15. X. 1958, K. Tanaka leg. (24-0045373); 1 ex., ditto, 29. V. 1959, K. Tanaka leg. (24-0045375); 4 exs., Tokyo, Yaho, 7. XII. 1957, K. Tanaka leg. (24-0045366, 24-0045367); 1 ex., Kanagawa, Hiratsuka, mouth of Riv. Sagami, 18. IX. 1958, K. Tanaka leg., after typhoon (24-0045369); 4 exs., ditto, 14. VIII. 1959, K. Tanaka leg., after typhoon (24-0045377~24-0045379); 4 exs., ditto, 27. IX. 1959, K. Tanaka leg., after typhoon (24-0045380, 24-0045381); 2 exs., Kanagawa, Hiratsuka, river bed of the Sagami, 6. V. 1958, K. Tanaka leg. (24-0045368); 1 ex., Echigo (= Niigata), Nakazatomura, 17. VI. 1945, K. Tanaka leg. (24-0045355).

Bembidion (Subg. ?) hoberlandti Jedlička, 1951 アカアシルリミズギワゴミムシ

<JAPAN> HONSHU. 2 exs., Gifu, Mt. Hakusan, 1300~2000m, 20. VI. 1972, K. Tanaka, H. Ohira leg. (24-0045294~24-0045295); 1 ex., Shizuoka, Mt. Ryûsô, 16. XI. 1985, K. Tagata leg. (24-0045296).

Bembidion (Subg. ?) pseudolucillum Netolitzky, 1938 ヒラタアオミズギワゴミムシ

<JAPAN> HONSHU. 16 exs., Tochigi, Chiuzenji, 16. VII. 1952, K. Tanaka leg. (24-0045107~24-0045122); 2 exs., Tokyo, Mt. Takao, 11. III. 1958, Y. Shibata leg. (24-0045126, 24-0045127); 9 exs., ditto, 24. IV. 1959, K. Tanaka leg. (24-0045128~24-0045136); 1 ex., Tokyo, Okutama, Mt. Gozen, 19. VI. 1956, K. Tanaka leg. (24-0045123); 1 ex., ditto, 18. IV. 1963, K. Tanaka leg. (24-0045137); 1 ex., Tokyo, Okutama, Mt. Mitô, 21. VIII. 1963, K. Tanaka leg. (24-0045141); 2 exs., Sagami (= Kanagawa), Mt. Oyama, 18. IV. 1957, K. Tanaka leg. (24-0045124, 24-0045125); 2 exs., Yamanashi, Mt. Daibosatsu, 27. VI. 1963, K. Tanaka leg. (24-0045138~24-0045139); 1 ex., ditto, 28. VI. 1963, K. Tanaka leg. (24-0045140); 1 ex., Nagano, Azusayama, 27. VII. 1950, K. Tanaka leg. (24-0045106); 5 exs., Gifu, Mt. Ontake, Nigorigo, 1800~1980m, 5. VII. 1971, K. Tanaka leg. (24-0045156~24-0045160); 6 exs., Shizuoka, Mt. Amagi, 30. V. 1970, K. Tanaka leg. (24-0045152~24-0045155); 3 exs., Aichi, Mt. Dando, 23. X. 1969, K. Tanaka leg. (24-0045142, 24-0045143, 24-0045151); 1 ex., ditto, 24. X. 1969, K. Tanaka leg. (24-0045150); 6 exs., Aichi, Mt. Hongu, 16. VI. 1969, K. Tanaka leg. (24-0045144~24-0045149).

Bembidion (Subg. ?) *sanatum* Bates, 1883 ミヤマミズギワゴミムシ

<JAPAN> HONSHU. 1 ex., Iwate, Mt. Koma, 31. V. 1966, F. Sekiyama leg. (24-0045293); 1 ex., Gunma, Hooshi, 11. VIII. 1951, Karasawa leg. (24-0045292).

Bembidion (Subg. ?) *umeyai* Habu, 1959 ウメヤルリミズギワゴミムシ

<JAPAN> HONSHU. 1 ex., Kanagawa, Hiratsuka, mouth of Riv. Sagami, 24. VII. 1958, K. Tanaka leg., after typhoon (24-0045207); 1 ex., ditto, 12. VIII. 1960, K. Tanaka leg., after typhoon (24-0045208); 1 ex., ditto, 27. VIII. 1962, K. Tanaka leg., after typhoon (24-0045209).

備考：元のラベルは *Bembidion* (*Peryphus*) *umeyai* Habu, 1959 だった。

Asaphidion semilucidum (Motschulsky, 1862) メダカチビカワゴミムシ

<JAPAN> HOKKAIDO. 1 ex., Akankohan, 29. V. 1977, K. Tanaka leg. (24-0044426); 2 exs., Ashibetsu, 18. VIII. 1956, A. Oikawa leg. (24-0044420, 24-0044421); 1 ex., Nakashibetsu, 24. VII. 1958, S. Tsuyuki leg. (24-0044423); 1 ex., Tomakomai Exp. For., Univ. Hokk., 12. VI. 1986~17. VI. 1986, K. Tanaka leg. (24-0044427). HONSHU. 3 exs., Ibaraki, Toride, on the Riv. Tone, 1. VII. 1954, K. Tanaka leg. (24-0044409~24-0044411); 1 ex., ditto, 15. IX. 1954, K. Tanaka leg., after typhoon (24-0044412); 1 ex., Ibaraki, Toride, River Tone, 25. III. 1954, K. Tanaka leg. (24-0044408); 1 ex., Tochigi, Oku-Nikko, Senjôgawara (= Senjogahara), 17. VII. 1952, K. Tanaka leg. (24-0044407); 4 exs., Saitama, Tajimagahara, 11. V. 1956, K. Tanaka leg. (24-0044413~24-0044416); 1 ex., Chiba, Funabashi, 12. IV. 1946, K. Tanaka leg. (24-0044400); 1 ex., ditto, 29. I. 1947, K. Tanaka leg. (24-0044401); 1 ex., Chiba, Funabashi, the beach, 26. VI. 1952, K. Tanaka leg. (24-0044406); 1 ex., Chiba, Fuse, River Tone, 14. V. 1952, K. Tanaka leg. (24-0044404); 1 ex., Chiba, Kioroshi, River Tone, 18. IX. 1948, K. Tanaka leg. (24-0044402); 1 ex., Chiba, Narashino, 12. I. 1949, K. Tanaka leg. (24-0044403); 1 ex., Chiba, river bed of the Edo, Matsudo, 7. VI. 1952, K. Tanaka leg. (24-0044405); 1 ex., Chiba, river bed of the Edo, near Matsudo, 4. VI. 1956, K. Tanaka leg. (24-0044417); 1 ex., Tokyo, Hatagaya, 5. VI. 1956, K. Tanaka leg. (24-0044418); 1 ex., Tokyo, Mt. Takao, 11. III. 1958, Y. Shibata leg. (24-0044422); 1 ex., Tokyo, Okutama, Mt. Gozen, 13. VII. 1956, K. Tanaka leg. (24-0044419); 1 ex., Nagano, Utsukushi, 1. V. 1960, Y. Shibata leg. (24-0044424). NANSEI ISLANDS. 1 ex., Kagoshima, Yakushima (Is.), Ambô, 1. IV. 1968, Y. Shibata leg. (24-0044425).

備考：標本 24-0044425 は、採集ラベルでは Kyushu と記載されているが、屋久島は南西諸島 Nansei Islands として取り扱った。

Asaphidion tenryuense tenryuense Habu, 1954 テンリウメダカチビカワゴミムシ

<JAPAN> HONSHU. 1 ex., Kanagawa, Hiratsuka, 18. IX. 1965, K. Tanaka leg. (24-0044431); 1 ex., Kanagawa, Hiratsuka, mouth of Riv. Sagami, 18. IX. 1958, K. Tanaka leg., after typhoon (24-0044428); 2 exs., ditto, 27. IX. 1959, K. Tanaka leg., after typhoon (24-0044429, 24-0044430).

Tachys (*Paratachys*) *fasciatus uenoi* Tanaka, 1960 クロオビコミズギワゴミムシ

<JAPAN> HONSHU. 1 ex., Ibaraki, Toride, on the Riv. Tone, 19. IX. 1954, K. Tanaka leg., after typhoon (24-0044012); 1 ex., Tochigi, Marsh Watarase, near Koga, 8. V. 1963, K. Tanaka leg. (24-0044031); 7 exs., Tokyo, Chitose-Funabashi, 27. VI. 1960, K. Tanaka leg. (24-0044013~24-0044016); 3 exs., ditto, 29. VI. 1960, K. Tanaka leg. (24-0044017, 24-0044018); 1 ex., ditto, 31[sic]. VI. 1960, K. Tanaka leg. (24-0044019); 2 exs., ditto, 19. VII. 1960, K. Tanaka leg. (24-0044020); 3 exs., ditto, 20. VII. 1960, K. Tanaka leg. (24-0044021, 24-0044022); 1 ex., ditto, 16. VIII. 1960, K. Tanaka leg. (24-0044024); 1 ex., ditto, 21. VIII. 1960, K. Tanaka leg. (24-0044025); 1 ex., ditto, 23. VIII. 1960, K. Tanaka leg. (24-0044026); 1 ex., ditto, 25. VIII. 1960, K. Tanaka leg. (24-0044027); 1 ex., ditto, 27. VIII. 1960, K. Tanaka leg. (24-0044028); 1 ex., ditto, 5. VII. 1961, K. Tanaka leg. (24-0044029); 1 ex., ditto, 6. VII. 1961, K. Tanaka leg. (24-0044030); 1 ex., ditto, 13. IX. 1961, K. Tanaka leg. (24-0044033); 2 exs., Kanagawa, Hiratsuka, 18. V. 1963, K. Tanaka leg., Post-typhoon collection (24-0044032); 2 exs., Kanagawa, Hiratsuka, mouth

of Riv. Sagami, 12. VIII. 1960, K. Tanaka leg., after typhoon (24-0044023); 1 ex., Echigo (= Niigata), Nakazatomura, 25. VIII. 1945, K. Tanaka leg. (24-0044011).

備考：ホロタイプとして収蔵されている個体のラベルは、*Tachys fasciatus uenoi* Tanaka, 1960 だった。

Tachys (Paratachys) gyotokuensis Tanaka, 1956 ギョウトクコミズギワゴミムシ

<JAPAN> HONSHU. 2 exs., Chiba, Gyôtoku, river bed of the Edo, 21. VI. 1952, K. Tanaka leg. (24-0044109, 24-0044110); 15 exs., ditto, 20. V. 1956, K. Tanaka leg. (24-0044111~24-0044125).

備考：ホロタイプとして収蔵されている個体のラベルは、*Tachys gyotokuensis* Tanaka, 1956 だった。

Tachys (Paratachys) kaorutanakai Habu, 1977 カオルコミズギワゴミムシ

<JAPAN> HONSHU. 1 ex., Osaka, Riv. Yamato, 30. III. 1958, T. Shibata leg. (24-0044104).

Tachys (Paratachys) pallescens Bates, 1873 ウスイロコミズギワゴミムシ

<JAPAN> HONSHU. 1 ex., Tochigi, Marsh Watarase, near Koga, 11. X. 1961, K. Tanaka leg. (24-0044101); 1 ex., Tochigi, Sano, Sakae-cho, 17. V. 1987~7. VI. 1987, Teiso Kasei (Uts) leg. (24-0044103); 1 ex., Chiba, Fuse, River Tone, 14. V. 1952, K. Tanaka leg. (24-0044076); 2 exs., Chiba, Ichikawa City, 3. IV. 1955, H. Yamazaki leg. (24-0044079); 2 exs., Chiba, river bed of the Edo, near Matsudo, 7. VI. 1952, K. Tanaka leg. (24-0044077~24-0044078); 1 ex., Chiba, river bed of the Edo, near Sekiyado, 1. V. 1952, K. Tanaka leg. (24-0044075); 1 ex., Tokyo, Chitose-Funabashi, 31. VII. 1957, K. Tanaka leg. (24-0044081); 1 ex., ditto, 16. VIII. 1957, K. Tanaka leg. (24-0044080); 4 exs., Kanagawa, Hiratsuka, mouth of Riv. Sagami, 10. VIII. 1959, K. Tanaka leg., after typhoon (24-0044082~24-0044085); 2 exs., ditto, 14. VIII. 1959, K. Tanaka leg., after typhoon (24-0044086, 24-0044087); 11 exs., ditto, 27. IX. 1959, K. Tanaka leg., after typhoon (24-0044088~24-0044097); 5 exs., ditto, 12. VIII. 1960, K. Tanaka leg., after typhoon (24-0044098~24-0044100); 1 ex., ditto, 27. VIII. 1962, K. Tanaka leg., after typhoon (24-0044102).

Tachys (Paratachys) plagiatu shimosae Tanaka, 1956 ムツモンコミズギワゴミムシ

<JAPAN> HONSHU. 17 exs., Chiba, Gyôtoku, river bed of the Edo, 20. V. 1956, K. Tanaka leg. (24-0044126~24-0044142).

備考：元のラベルは *Tachys plagiatu* Putzeys, 1875 だった。また、ホロタイプとして収蔵されている個体のラベルは、*Tachys plagiatu shimosae* Tanaka, 1956 だった。

Tachys (Paratachys) sericans Bates, 1873 ウスオビコミズギワゴミムシ

<JAPAN> HONSHU. 1 ex., Chiba, Funabashi, 6. VII. 1947, K. Tanaka leg. (24-0044047); 3 exs., Chiba, Fuse, 14. V. 1952, K. Tanaka leg. (24-0044050~24-0044052); 4 exs., Chiba, Fuse, River Tone, 14. V. 1952, K. Tanaka leg. (24-0044053~24-0044056); 2 exs., Chiba, Kônodai, 19. V. 1947, K. Tanaka leg. (24-0044045, 24-0044046); 1 ex., Chiba, River Tone, 22. V. 1949, K. Tanaka leg. (24-0044049); 1 ex., Chiba, Wadanuma, 9. IV. 1949, K. Tanaka leg. (24-0044048); 6 exs., Bôshû (= Chiba), Mt. Kiyosumi, 1. IV. 1954, K. Tanaka leg. (24-0044057~24-0044062); 1 ex., Tokyo, Chitose-Funabashi, 31. VII. 1958, K. Tanaka leg. (24-0044064); 1 ex., ditto, 2. VIII. 1958, K. Tanaka leg. (24-0044065); 1 ex., ditto, 3. VIII. 1958, K. Tanaka leg. (24-0044070); 3 exs., ditto, 13. VIII. 1958, K. Tanaka leg. (24-0044071, 24-0044072); 1 ex., ditto, 15. VIII. 1958, K. Tanaka leg. (24-0044073); 1 ex., ditto, 29. VIII. 1958, K. Tanaka leg. (24-0044074); 1 ex., Tokyo, Nishikigahara, 1. V. 1956, K. Tanaka leg. (24-0044063). **IZU ISLANDS.** 1 ex., Tokyo, Mikura Is., Mt. Oyama, 19. V. 1967, Y. Watanabe leg. (24-0044069); 3 exs., Tokyo, Mikura Is., Near Miyoga-ike, 16. V. 1967, Y. Watanabe leg. (24-0044066~24-0044068).

Tachys (Paratachys) troglophilus Uéno, 1953 トカラコミズギワゴミムシ

<JAPAN> HONSHU. 2 exs., Chiba, Mt. Tomisan, 8. VIII. 1970, H. Yamazaki leg. (24-0044107, 24-0044108); 1 ex., Kanagawa, Hiratsuka, mouth of Riv. Sagami, 12. VIII. 1960, K. Tanaka leg., after typhoon (24-0044106). **KYUSHU.** 1 ex., Miyazaki, Nobeoka-shi, 11. V. 1946, K. Kurosa leg. (24-0044105).

備考：本属の仲間としては珍しく洞窟や地中に棲息し、複眼が小さい。トカラ列島から記載されたが、九州、四国、本州にも分布する。

Tachys sp. チビミズギワゴミムシの一種

<JAPAN> HONSHU. 6 exs., Yamagata, Mamurogawa, Nonomura, 20. VI. 1962, Y. Kurosawa leg. (24-0044290~24-0044295); 4 exs., Ibaraki, Takahagi, 11. VIII. 2001, K. Umezawa leg., food warehouse (24-0044041~24-0044044); 1 ex., Tochigi, Chikasono, 5. II. 1950, S. Masubuchi leg. (24-0044288); 1 ex., Tochigi, Sano, 23. X. 1988~18. XII. 1988, Teiso Kasei (Utsu) leg. (24-0044039); 1 ex., ditto, 11. IX. 1990~18. IX. 1990, Teiso Kasei (Uts) leg. (24-0044040); 3 exs., Saitama, Urawa C., 13. VII. 1988~26. VII. 1988, Teiso Kasei (Utsu) leg., warehouse (24-0044036~24-0044038); 10 exs., Tokyo, Okutama, Mt. Gozen, 17. V. 1960, K. Tanaka leg. (24-0044145~24-0044154); 2 exs., Kanagawa, Hiratsuka, rever bed of the Sagami, 6. V. 1958, K. Tanaka leg. (24-0044143, 24-0044144); 1 ex., Kanagawa, Sagami-hara City, 8. VIII. 1969, K. Tanaka leg. (24-0044034); 1 ex., Niigata, Sado Is., Kanai Vill., 22. VII. 1956, Karasawa leg. (24-0044289); 1 ex., Shizuoka, Shimizu City, Shin-minato, 29. VI. 1983 (24-0044035).

Cillenus (Corallicillenus) tsutsuii (Uéno, 1954) ツツイキバナガミズギワゴミムシ

<JAPAN> NANSEI ISLANDS. 4 exs., Kagoshima, Is. Yakushima, Anbo, 27. III. 1964, Y. Shibata leg. (24-0044465~24-0044468); 1 ex., Kagoshima, Yakushima, Miyanoura, 17. IV. 1954, Y. Kurosawa leg. (24-0044464).

Cillenus (Novicillenus) aestuarii (Uéno & Habu, 1954) キバネキバナガミズギワゴミムシ

<JAPAN> HONSHU. 3 exs., Osaka, river bed of the Yodo, near Jûsô, 4. X. 1964, K. Kurosa leg. (24-0044434~24-0044436); 2 exs., Osaka, Shin-Yodogawa, near Jûsô, 5. VI. 1947, S. Uéno leg. (24-0044432, 24-0044433).

Cillenus (Desarmatocillenus) yokohamae Bates, 1883 キバナガミズギワゴミムシ

<JAPAN> HONSHU. 2 exs., Kanagawa, Hiratsuka, mouth of Riv. Sagami, 24. VII. 1958, K. Tanaka leg., after typhoon (24-0044462); 2 exs., ditto, 18. VIII. 1958, K. Tanaka leg., after typhoon (24-0044463); 21 exs., Kanagawa, Hiratsuka, river bed of the Sagami, 6. V. 1958, K. Tanaka leg. (24-0044446~24-0044461); 9 exs., Hyogo, Mukogawa, near Suzaki, 3. VII. 1955, H. Ishida leg. (24-0044437~24-0044445).

ヌレチゴミムシ亜科 Patrobininae

Apatrobus (Apatrobus) echigonus (Habu & Baba, 1962) ヒメヌレチゴミムシ

<JAPAN> HONSHU. 2 exs., Gifu, Hanedani~Amo pass~Shoyashiki, 18. VI. 1972, K. Tanaka, H. Ohira leg. (24-0045553, 24-0045554).

Apatrobus (Apatrobus) hasemiya Morita, 1990 ハクサンヌレチゴミムシ

<JAPAN> HONSHU. 1 ex., Ishikawa, Shiramine, Jinnosuke~Kurobokoiwa, 5. VII. 1999, S. Hiramatsu leg. (24-0045555).

Apatrobus (Apatrobus) hayachinensis (Nakane, 1968) ハヤチネヌレチゴミムシ

<JAPAN> HONSHU. 2 exs., Akita, Hachimantai, 1600m, 1. VIII. 1982, F. Sato leg. (24-0045556, 24-0045557).

Apatrobus (Apatrobus) ohdaisanus ohdaisanus (Nakane, 1963) オオダイヌレチゴミムシ

<JAPAN> HONSHU. 7 exs., Nara, Mt. Ohdaigahara, 6. VIII. 1956, K. Fujita leg. (24-0045558, 24-0045559, 24-0045562~24-0045566); 3 exs., ditto, 29. VII. 1957, Y. Ikutani leg., Apteris (24-0045567, 24-0045560, 24-0045561); 3 exs., ditto, 30. VI. 1959, H. Ishida leg. (24-0045570~24-0045572); 17 exs., Nara, Mt. Ohdaigahara, 1550m, 12. IX. 1973, K. Tanaka leg. (24-

0045573~24-0045576, 24-0045580~24-0045584); 5 exs., ditto, 14. IX. 1973, K. Tanaka leg. (24-0045577~24-0045579); 2 exs., Nara, Mt. Ohdaigahara, Kaitaku~Yamanoie, 30. VI. 1959, H. Ishida leg. (24-0045568, 24-0045569).

備考：元のラベルは *Apatrobus (Apatrobus) ohdaisanus* (Nakane, 1963) だった。

Apatrobus (Apatrobus) tsurugiensis (Habu, 1976) ツルギヌレチゴミムシ

<JAPAN> SHIKOKU. 1 ex., Awa (= Tokushima), Mt. Tsurugi, 29. VII. 1960, T. Shibata leg. (24-0045585).

Apatrobus (Apenetretus) ambiguus (Bates, 1883) オンタケヌレチゴミムシ

<JAPAN> HONSHU. 4 exs., Nagano, Mt. Kiso-Komagatake, 2500m, 8. VIII. 1962, Y. Kurosawa leg. (24-0045595, 24-0045596); 2 exs., Nagano, Mt. Kiso-Komagatake, 2900m, 18. VII. 1969~19. VII. 1969, M. Sato & Y. Arita leg. (24-0045597, 24-0045598); 2 exs., Nagano Mt. Ontake Ninoike~Sannoike, Apteris (24-0045586, 24-0045587); 2 exs., Kiso (= Nagano), Mt. Kiso-Komagatake, VIII. 1959, Kimura leg. (24-0045593, 24-0045594); 5 exs., Kiso (= Nagano), Mt. Komagatake, 24. VIII. 1956, K. Fujii leg. (24-0045588~24-0045592).

Apatrobus (Apenetretus) dilatatus (Bates, 1883) シミズヌレチゴミムシ

<JAPAN> HONSHU. 1 ex., Gunma / Niigata, Mt. Tanigawa, 18. VIII. 1955, A. Yoshida leg. (24-0045599).

Apatrobus (Apenetretus) shirahatai (Habu & Baba, 1960) イイデヌレチゴミムシ

<JAPAN> HONSHU. 1 ex., Yamagata, Mt. Iide, Nukumidaira, 27. VII. 1956, H. Koike leg. (24-0045600).

Apatrobus (Apenetretus) shoorengensis (Habu & Baba, 1962) ショウレンゲヌレチゴミムシ

<JAPAN> HONSHU. 1 ex., Toyama, Hida, Mt. Tate, 1. VIII. 1956, H. Torigai leg. (24-0045602); 2 exs., Toyama, Japan-Alps, Mt. Tateyama, Jôdo, 24. VIII. 1957, T. Muranishi leg., Apteris (24-0045603, 24-0045604); 1 ex., Nagano / Toyama, Mt. Shirouma, 29. VII. 1956, S. Eda leg. (24-0045601).

Apatrobus (Apenetretus) sp.

<JAPAN> HONSHU. 1 ex., Nagano / Gifu, Japan-Alps., Mt. Norikura, 26. VII. 1952, S. Eda leg. (24-0045605).

Minypatrobus darlingtoni Uéno, 1955 ダイセツヌレチゴミムシ

<JAPAN> HOKKAIDO. 1 ex., Mt. Hokkai, 23. VII. 1953, A. Yoshida leg. (24-0045606).

備考：元の同定はこの種となっているが、最近記載された近隣に産する種の可能性もある。

Diplous (Diplous) sibericus caligatus Bates, 1873 カワチゴミムシ

<JAPAN> HONSHU. 1 ex., Ibaraki, Toride, on the Riv. Tone, 3. IX. 1949, K. Tanaka leg., after typhoon (24-0045487); 1 ex., Tochigi, Oku-Nikko, Sakasagawa, 17. VII. 1952, K. Tanaka leg. (24-0045493); 1 ex., Tokyo, Okutama, River Tama, 17. V. 1949, K. Tanaka leg. (24-0045486); 3 exs., Tokyo / Yamanashi, Mt. Jimba, near Tokyo, 13. V. 1960, K. Tanaka leg. (24-0045499~24-0045501); 2 exs., Kanagawa, Hiratsuka, mouth of Riv. Sagami, 24. VII. 1958, K. Tanaka leg., after typhoon (24-0045496, 24-0045497); 1 ex., ditto, 27. IX. 1959, K. Tanaka leg., after typhoon (24-0045498); 2 exs., Kanagawa, Hiratsuka, river bed of the Sagami, 6. V. 1958, K. Tanaka leg. (24-0045494, 24-0045495); 5 exs., Kanagawa, river bed of the Tama, near Inada-noborito, 21. IX. 1949, K. Tanaka leg. (24-0045488~24-0045492); 1 ex., Osaka, T. Riv. Ina, 25. VI. 1946, S. Uéno leg. (24-0045485). SHIKOKU. 17 exs., Tosa (= Kochi), Nakamura, 22. XI. 1964, K. Tanaka leg. (24-0045502~24-0045516, 24-0045519); 16 exs., ditto, 23. XI. 1964, K. Tanaka leg. (24-0045517, 24-0045518, 24-0045520~24-0045524).

備考：元のラベルは *Diplous (Diplous) caligatus* Bates, 1873 だった。

Diplous (Platidius) depressus (Gebler, 1829) ヒメカワチゴミムシ

<JAPAN> HONSHU. 2 exs., Akita / Yamagata, Mt. Chokai, 22. VI. 1953 (24-0045530, 24-0045531); 3 exs., Tokyo, Okutama, Mt. Ohdake, 17. V. 1949, K. Tanaka leg. (24-0045525~24-0045527); 1 ex., Toyama, Daira-Goya, 3. VIII. 1958 (24-0045532); 2 exs., Yamanashi, Mt. Daibosatsu, 25. IV. 1963, K. Tanaka leg. (24-0045533, 24-0045534); 1 ex., Nagano, Azusayama, 27. VII. 1950, K. Tanaka leg. (24-0045528); 1 ex., Nagano, Japan-Alps., KAMIKCCHI (= Kamikochi), 30. VII. 1952, S. Eda leg. (24-0045529); 3 exs., Shizuoka, Akaishi spa, 22. VI. 1971, K. Tanaka leg. (24-0045535~24-0045537).

Archipatrobus flavipes flavipes (Motschulsky, 1864) キアシヌレチゴミムシ

<JAPAN> HONSHU. 1 ex., Ibaraki, Toride, on the Riv. Tone, 6. IV. 1952, K. Tanaka leg. (24-0045540); 3 exs., ditto, 19. IX. 1954, K. Tanaka leg., after typhoon (24-0045544~24-0045546); 1 ex., ditto, 29. IX. 1956, K. Tanaka leg., after typhoon (24-0045547); 1 ex., Saitama, Tajimagahara, 4. IV. 1957, K. Tanaka leg., Alatus (24-0045548); 1 ex., ditto, 25. III. 1958, K. Tanaka leg. (24-0045550); 1 ex., Chiba, Fuse, River Tone, 14. V. 1952, K. Tanaka leg. (24-0045541); 1 ex., Chiba, Ichikawa C., Shin-hama, 14. VI. 1977, H. Yamazaki leg. (24-0045552); 1 ex., Chiba, river bed of the Edo, near Matsudo, 14. V. 1947, K. Tanaka leg. (24-0045539); 1 ex., ditto, 7. VI. 1952, K. Tanaka leg. (24-0045542); 1 ex., Tokyo, Todabashi, River bed of the Ara, 17. XI. 1952, K. Tanaka leg. (24-0045543); 1 ex., ditto, 21. III. 1958, K. Tanaka leg. (24-0045549); 1 ex., Kanagawa, river bed of the Tama, near Inada-noborito, 4. VII. 1958, K. Tanaka leg. (24-0045551); 1 ex., Echigo (= Niigata), Nakazatomura, 25. VI. 1945, K. Tanaka leg. (24-0045538).

ナガゴミムシ亜科 Pterostichinae

Caelostomus picipes (MacLeay, 1825) ムネミゾマルゴミムシ

<JAPAN> HONSHU. 1 ex., Osaka, Minoo, 9. V. 1948 (24-0051499); 1 ex., Tokyo, Chitose-Funabashi, 8. VIII. 1958, K. Tanaka leg. (24-0051501); 1 ex., ditto, 5. V. 1959, K. Tanaka leg. (24-0051502); 1 ex., Tokyo, Okutama, Mt. Ohdake, 19. VII. 1956, K. Tanaka leg., Alatus (24-0051500); 2 exs., Kanagawa, Fuchinobe, 9. VI. 1972, K. Tanaka leg. (24-0051505, 24-0051506). **KYUSHU**. 1 ex., Nagasaki, Mogi, 12. III. 1958, Y. Nonaka leg. (24-0051503). **NANSEI ISLANDS**. 1 ex., Kagoshima, Yakushima (Is.), Ambô, 1. IV. 1968, Y. Shibata leg. (24-0051504).

備考: 元のラベルは *Caerostomus japonicus* Tschitscherine, 1898 だった。また、標本 24-0051504 は、採集ラベルでは Kyushu と記載されているが、屋久島は南西諸島 Nansei Islands として取り扱った。*Caelostomus picipes japonicus* とする考えもある。

Morion (Neomorion) japonicus Bates, 1883 クチキゴミムシ

<JAPAN> HONSHU. 1 ex., Nara, Kasuga, 18. VI. 1958, T. Shibata leg. (24-0051496); 1 ex., ditto, 27. VI. 1958, T. Shibata leg. (24-0051497). **KYUSHU**. 1 ex., Kagoshima, Cape Sata, 6. V. 1964, K. Arichi leg. (24-0051495).

Cosmodiscus platynotus (Bates, 1873) ヒラタマルゴミムシ

<JAPAN> HONSHU. 1 ex., Tokyo, Chitose-Funabashi, 20. VI. 1957, K. Tanaka leg. (24-0051513); 1 ex., ditto, 23. VII. 1957, K. Tanaka leg. (24-0051514); 1 ex., ditto, 1. VI. 1958, K. Tanaka leg. (24-0051515); 1 ex., ditto, 10. VI. 1958, K. Tanaka leg. (24-0051516); 1 ex., ditto, 14. VI. 1958, K. Tanaka leg. (24-0051517); 1 ex., ditto, 19. VI. 1958, K. Tanaka leg. (24-0051518); 1 ex., ditto, 3. VII. 1958, K. Tanaka leg. (24-0051519); 1 ex., ditto, 7. VI. 1959, K. Tanaka leg. (24-0051520); 1 ex., ditto, 15. VI. 1959, K. Tanaka leg. (24-0051521). **IZU ISLANDS**. 1 ex., Tokyo, Hachijô Is., Mt. Mihara, 3. VII. 1971, Y. Kusui leg. (24-0051522). <THAILAND> 1 ex., Chiang Mai, Doi Inthanon, Ban Khun Klang, 10. V. 1988~11. V. 1988, K. Tanaka leg. (24-0059839).

Dicaelindus ryukyuensis Habu, 1978 トックリモドキナガゴミムシ

<JAPAN> **NANSEI ISLANDS**. 1 ex., Okinawa, Iriomote Is., Ôhara, 11. IV. 1977~17. IV. 1977, S. Morita leg. (24-0059964).

Chlaeminus annamensis Tschitschérine, 1903 フタホシツヤナガゴミムシ

<JAPAN> NANSEI ISLANDS. 1 ex., Okinawa, Ryukyu, Yonaguni Is., Sonai, 3. VI. 1979, S. Kasahara leg., Kasahara Coll. (24-0059941).

Oxyglychus laeiventris (Bates, 1883) ツヤムネマルゴミムシ

<JAPAN> HONSHU. 1 ex., Yamagata, Iide-Sansô in Iide Mts., 9. VIII. 1969, Y. Shibata leg. (24-0051512); 1 ex., Fukushima, Yumotomura, Futamata, 21. VII. 1952, Nagayama leg. (24-0051511); 1 ex., Gunma, Hooshi, 10. VIII. 1951, Karasawa leg. (24-0051508); 2 exs., Gunma, Hôshi, 10. VIII. 1951, Y. Karasawa leg. (24-0051509, 24-0051510); 1 ex., Kyoto, Ashû, 13. V. 1951, A. Nobuchi leg. (24-0051507).

Abacetus leucotelus Bates, 1873 ホソツヤナガゴミムシ

<JAPAN> HONSHU. 1 ex., Hyogo, Kobe City, Pond Ôsara, 15. IV. 1956, M. Ohkura leg., M. Ohkura's collection No. 2757 (24-0051523). NANSEI ISLANDS. 1 ex., Kagoshima, Loochoo Is. (= Ryukyu Is.), Takara Is., 30. V. 1953, T. Nakane leg. (24-0059847); 1 ex., Kagoshima, Tokara Is., Takara-jima, 30. V. 1953, T. Nakane leg. (24-0059848).

Abacetus submetallicus (Nietner, 1858) ミナミツヤナガゴミムシ

<JAPAN> NANSEI ISLANDS. 2 exs., Okinawa, Iriomote Is., Inda, 5. VIII. 1968, H. Ohira leg. (24-0059852, 24-0059853).

Abacetus tanakai Straneo, 1961 ヨツボシツヤナガゴミムシ

<JAPAN> HONSHU. 1 ex., Kanagawa, Hiratsuka, 17. IX. 1948, S. Nomura leg. (24-0051524); 4 exs., Kanagawa, Hiratsuka, mouth of Riv. Sagami, 14. VIII. 1959, K. Tanaka leg., after typhoon (24-0051525~24-0051528); 3 exs., ditto, 27. IX. 1959, K. Tanaka leg., after typhoon (24-0051529~24-0051531); 3 exs., ditto, 27. VIII. 1962, K. Tanaka leg., after typhoon (24-0051537~24-0051539); 9 exs., Shizuoka, Fujigawa-cho, Kijima, Riv. Fuji, 26. VII. 1987, K. Tagata leg. (24-0051532~24-0051536).

Trigonotoma lewisii Bates, 1873 ルイスオオゴミムシ

<JAPAN> HONSHU. 2 exs., Chiba, Chiba City, Kasori, 31. XII. 1966, H. Yamazaki leg. (24-0051542, 24-0059932); 4 exs., Chiba, Kiorosi T., 18. III. 1968, H. Yamazaki leg. (24-0051543, 24-0051544, 24-0059930, 24-0059931); 2 exs., Chiba, Mt. Kano, 31. III. 1953, K. Tanaka leg. (24-0051540, 24-0051541); 1 ex., Tokyo, Kinuta, 26. III. 1954, H. Matsumoto leg. (24-0059929); 1 ex., Tokyo, Tama Hills, 11. II. 1960, K. Tanaka leg. (24-0051545). **KYUSHU.** 1 ex., Nagasaki Tsushima (24-0059928). **SHI-KOKU.** 1 ex., Kochi, Ashizuri, 24. XI. 1964, K. Tanaka leg. (24-0059927).

Myas (Trigonognatha) aurescens (Bates, 1883) キンイロオオゴミムシ

<JAPAN> HONSHU. 1 ex., Tochigi, Nikko, 21. VII. 1977, K. Fujii leg. (24-0051764); 1 ex., Tochigi, Nikko-Yumoto~Konsei pass, 24. VI. 1960, K. Tanaka leg. (24-0051760); 4 exs., Tochigi, Nikko-Yumoto~Sannô pass, 21. VI. 1963, K. Tanaka leg. (24-0051761~24-0051763, 24-0051769); 1 ex., Tochigi, Oku-Nikko, 18. VIII. 1958, Y. Karasawa leg. (24-0051759); 1 ex., Ishikawa, Mt. Hakusan, 2100~2300m, 11. IX. 1993, I. Togashi leg. (24-0051768); 1 ex., Yamanashi, Kiyosato, 1300m, 18. VIII. 1969, J. B. C. leg. (24-0051765); 1 ex., Yamanashi, Tennyosan, 1600m, 19. VIII. 1969, J. B. C. leg. (24-0051766); 1 ex., Nagano, Japan-Alps., Kamikochi, Mt. Daitenjo, 23. VII. 1951, S. Eda leg. (24-0051754); 1 ex., Nagano, Japan-Alps., Kamikochi, Mt. Ohtaki, 15. VIII. 1954, S. Eda leg. (24-0051757); 1 ex., Nagano / Toyama, Mt. Shirouma, 2900m, 25. VII. 1954, T. Haruta leg. (24-0051756); 1 ex., Nagano / Yamanashi, Mt. Yatsu, 2899m, 17. VIII. 1956, K. Fujii leg. (24-0051758); 1 ex., Nagano / Gifu, Japan-Alps., Mt. Norikura (= Mt. Norikura), 2500m, 18. VII. 1951, S. Eda leg. (24-0051753); 1 ex., Nagano / Gifu, Mt. Norikura, 2700m, 26. VII. 1952, S. Eda leg. (24-0051755); 1 ex., Gifu, Mt. Hakusan, 1300~2000m, 20. VI. 1972, K. Tanaka, H. Ohira leg. (24-0051767).

Myas (Trigonognatha) coreanus (Tschitschérine, 1895) ムラサキオオゴミムシ

<JAPAN> HONSHU. 1 ex., Saitama, Mitsumineguchi, 26. VII. 1949, K. Tanaka leg. (24-0051562); 1 ex., Shizuoka, Ashigara, 28. VII. 1971, K. Tanaka leg. (24-0051566); 1 ex., ditto, 30. VII. 1971, K. Tanaka leg. (24-0051568); 1 ex., Shizuoka, Izu, Mt. Iwamuro, 3. VIII. 1964, K. Tanaka leg. (24-0051563); 2 exs., Shizuoka, Izu Peninsula, Itô, 3. VIII. 1964, K. Tanaka leg. (24-0051564, 24-0051565). NANSEI ISLANDS. 1 ex., Kagoshima, Yaku Is., Kosugidani, 3. VIII. 1972, Y. Imamura leg. (24-0051567).

Myas (Trigonognatha) cuprescens (Motschulsky, 1858) アカガネオオゴミムシ

<JAPAN> HONSHU. 4 exs., Ibaraki, Mt. Tsukuba, 460m, 12. IX. 1988~19. IX. 1988, Konishi & al. leg. (24-0051573~24-0051576); 1 ex., Gunma, Mt. Myogi, 10. IX. 1967, Y. Kusui leg. (24-0051572); 1 ex., Gunma, Numata, 22. VI. 1947 (24-0051570); 1 ex., Gunma, Numata, Tonegawa, in Kanto, 20. VIII. 1952 (24-0051571); 1 ex., Kanagawa, Mts. Hakone, Kamiyama, 1100~1400m, 31. V. 1971, K. Tanaka leg. (24-0051578); 1 ex., Kanagawa, Sagami-hara, 12. X. 1959, H. Takenaka leg. (24-0051577); 1 ex., Echigo (= Niigata), Nakazatomura, 24. VIII. 1945, K. Tanaka leg. (24-0051569); 1 ex., Ishikawa, Kawachimura, Fukuoka, 26. VIII. 1989, I. Togashi leg. (24-0051579); 5 exs., Yamanashi, Mt. Fuji (north side), 1550m, 22. VIII. 1971~25. VIII. 1971, K. Tanaka & K. Suga leg. (24-0051647~24-0051651); 34 exs., Yamanashi, Mt. Fuji (north side), 1650m, 22. VIII. 1971~25. VIII. 1971, K. Tanaka & K. Suga leg. (24-0051652~24-0051685); 12 exs., Yamanashi, Mt. Fuji (north side), 1660m, 22. VIII. 1971~25. VIII. 1971, K. Tanaka & K. Suga leg. (24-0051686~24-0051697); 12 exs., Yamanashi, Mt. Fuji (north side), 1760m, 22. VIII. 1971~25. VIII. 1971, K. Tanaka & K. Suga leg. (24-0051698~24-0051709); 1 ex., Yamanashi, Mt. Fuji (north side), 2100m, 22. VIII. 1971~25. VIII. 1971, K. Tanaka & K. Suga leg. (24-0051710); 1 ex., Yamanashi, Mt. Fuji (north side), 1300m, 12. IX. 1971~18. IX. 1971, Tanaka, Suga, Arai leg. (24-0051724); 1 ex., ditto, 12. IX. 1971~26. IX. 1971, Tanaka, Suga, Arai leg. (24-0051725); 2 exs., Yamanashi, Mt. Fuji (north side), 990m, 13. VIII. 1972~19. VIII. 1972, K. Tanaka & K. Suga leg. (24-0051728, 24-0051729); 2 exs., Yamanashi, Mt. Fuji (north side), 1200m, 13. VIII. 1972~19. VIII. 1972, K. Tanaka & K. Suga leg. (24-0051730~24-0051731); 13 exs., Yamanashi, Mt. Fuji (north side), 1550m, 27. VIII. 1972~3. IX. 1972, K. Tanaka & K. Suga leg. (24-0051732~24-0051744); 4 exs., Yamanashi, Mt. Fuji (north side), 1600m, 27. VIII. 1972~3. IX. 1972, K. Tanaka & K. Suga leg. (24-0051745~24-0051748); 2 exs., Shizuoka, Mt. Fuji (south side), 1400m, 25. VII. 1971~28. VII. 1971, K. Tanaka & K. Suga leg. (24-0051587, 24-0051588); 2 exs., ditto, 25. VII. 1971~31. VII. 1971, K. Tanaka & K. Suga leg. (24-0051593, 24-0051594); 3 exs., Shizuoka, Mt. Fuji (south side), 1600m, 25. VII. 1971~28. VII. 1971, K. Tanaka & K. Suga leg. (24-0051589~24-0051591); 3 exs., ditto, 25. VII. 1971~31. VII. 1971, K. Tanaka & K. Suga leg. (24-0051595~24-0051597); 1 ex., ditto, 31. VII. 1971~7. VIII. 1971, K. Tanaka leg. (24-0051604); 30 exs., ditto, 7. VIII. 1971~13. VIII. 1971, K. Tanaka leg. (24-0051612~24-0051641); 13 exs., ditto, 28. VIII. 1971~4. IX. 1971, K. Tanaka leg. (24-0051711~24-0051723); 1 ex., Shizuoka, Mt. Fuji (south side), 1700m, 25. VII. 1971~28. VII. 1971, K. Tanaka & K. Suga leg. (24-0051592); 6 exs., ditto, 25. VII. 1971~31. VII. 1971, K. Tanaka & K. Suga leg. (24-0051598~24-0051603); 7 exs., Shizuoka, Mt. Fuji (south side), 1300m, 7. VIII. 1971~13. VIII. 1971, K. Tanaka leg. (24-0051605~24-0051611); 1 ex., ditto, 30. VII. 1972~6. VIII. 1972, K. Tanaka & K. Suga leg. (24-0051727); 3 exs., Shizuoka, Mt. Fuji (south side), 1900m, 7. VIII. 1971~13. VIII. 1971, K. Tanaka leg. (24-0051642~24-0051644); 2 exs., Shizuoka, Mt. Fuji (south side), 1000m, 7. VIII. 1971~13. VIII. 1971, K. Tanaka leg. (24-0051645, 24-0051646); 1 ex., Shizuoka, Mt. Fuji (south side), 900m, 28. VIII. 1971~4. IX. 1971, K. Tanaka leg. (24-0051752); 1 ex., Shizuoka / Yamanashi, Mt. Fuji (east side), 1000m, 30. VII. 1972~6. VIII. 1972, K. Tanaka & K. Suga leg. (24-0051726); 1 ex., Shizuoka / Yamanashi, Mt. Fuji (east side), 1530m, 10. IX. 1972~23. IX. 1972, K. Tanaka & K. Suga leg. (24-0051749); 2 exs., Shizuoka / Yamanashi, Mt. Fuji (east side), 2000m, 10. IX. 1972~23. IX. 1972, K. Tanaka & K. Suga leg. (24-0051750, 24-0051751); 1 ex., Mie, Ôsugi valley, Dôkura, 11. VI. 1952, H. Ishida leg. (24-0051582); 1 ex., Nara, Mt. Ôdaigahara, 22. VI. 1957, M. Yoshikawa leg. (24-0051581); 1 ex., Nara, Mt. Ohdaigahara, summit, 6. VIII. 1954, S. Uéno leg. (24-0051580). SHIKOKU. 1 ex., Ehime, Mt. Takanawa, 15. VIII. 1953, H. Kusunoki leg. (24-0051583); 1 ex., Iyo (= Ehime), 7. VIII. 1954 (24-0051585); 1 ex., Iyo (= Ehime), Matsuyama, Habu, 12. XI. 1956, H. Kusunoki leg. (24-0051586); 1 ex., Iyo (= Ehime), Mt. Ishizuchi, 13.

VII. 1953, A. Katoh leg. (24-0051584).

Lesticus (Triplogenus) magnus (Motschulsky, 1860) オオゴミムシ

<JAPAN> HONSHU. 6 exs., Ibaraki, Toride, on the Riv. Tone, 3. IX. 1949, K. Tanaka leg., after typhoon (24-0051549~24-0051552, 24-0059875, 24-0059876); 3 exs., ditto, 29. IX. 1956, K. Tanaka leg., after typhoon (24-0051554, 24-0059877, 24-0059878); 4 exs., ditto, 19. IX. 1958, K. Tanaka leg., after typhoon (24-0051558~24-0051561); 1 ex., Tochigi, Chikasono, 1949, Y. Masubuchi leg. (24-0051553); 1 ex., Chiba, Funabashi, 30. V. 1946, K. Tanaka leg. (24-0051546); 1 ex., ditto, 10. VII. 1946, K. Tanaka leg. (24-0051547); 1 ex., Chiba, Sakura, river bed of the Kashima, 4. VII. 1948, K. Tanaka leg. (24-0051548); 1 ex., Kanagawa, Sagamihara, Isobe, 4. VII. 1967, K. and T. Tanaka leg. (24-0051556); 1 ex., Kanagawa, Sagamihara City, 29. VIII. 2000, K. Tanaka leg. (24-0051557); 1 ex., Aichi, Mt. Ishimaki, 7. VII. 1963, H. Ohira leg. (24-0051555). <KOREA> 1 ex., Cheju Is., Sarapon, 12. XI. 1992, Y. Kusui leg. (24-0056449).

Stomis (Stomis) prognathus prognathus Bates, 1883 キバナガゴミムシ

<JAPAN> HONSHU. 1 ex., Yamagata, Iide-Sansô in Iide Mts., 9. VIII. 1969, Y. Shibata leg. (24-0051790); 1 ex., Yamagata, Tachiyazawa-Vill., 30. VII. 1960, Y. Watanabe leg. (24-0051779); 1 ex., Tochigi, Oku-Nikko, 15. VI. 1957, Y. Karasawa leg. (24-0051773); 1 ex., Gunma, Kirizumi spa, 18. VI. 1957, A. Ohashi leg. (24-0051774); 1 ex., Gunma, Mt. Haruna, 6. V. 1939, Karasawa leg. (24-0051770); 1 ex., Tokyo, Mt. Mitake, 13. IX. 1964, Y. Shibata leg. (24-0051785); 1 ex., Tokyo, Okutama, Mt. Gozen, 17. V. 1960, K. Tanaka leg. (24-0051778); 1 ex., Tokyo, Okutama, Mt. Mitô, 10. VI. 1963, K. Tanaka leg. (24-0051783); 2 exs., ditto, 19. VI. 1966, K. Tanaka leg. (24-0051786, 24-0051787); 1 ex., Kanagawa, Hakone, Chisujino Taki, 1. VI. 1969, Y. Shibata leg. (24-0051789); 1 ex., Kanagawa, Mts. Hakone, Kamiyama, 1100~1400m, 31. V. 1971, K. Tanaka leg. (24-0051793); 2 exs., Yamanashi, Mt. Daibosatsu, 26. IV. 1963, K. Tanaka leg. (24-0051780, 24-0051781); 1 ex., ditto, 27. VI. 1963, K. Tanaka leg. (24-0051782); 1 ex., Yamanashi, Mt. Fuji (north side), 1650m, 22. VIII. 1971~25. VIII. 1971, K. Tanaka & K. Suga leg. (24-0051815); 1 ex., Nagano, Inagoyu, in Yatsugatake Mts., 24. VIII. 1969, Y. Shibata leg. (24-0051805); 1 ex., Nagano, Kamikôchi, 9. VI. 1956, S. Eda leg. (24-0051771); 1 ex., Nagano, Utsukushigahara, 4. V. 1959, K. Mizusawa leg. (24-0051775); 2 exs., ditto, 5. V. 1959, K. Mizusawa leg. (24-0051776, 24-0051777); 1 ex., Gifu, Amo pass~Shoyashiki, 19. VI. 1972, K. Tanaka, H. Ohira leg. (24-0051803); 1 ex., Hida (= Gifu), Aboh-pass, 5. VIII. 1956, H. Torigai leg. (24-0051772); 1 ex., Shizuoka, Izu Peninsula, Mt. Amagi-Manjirô, 24. VI. 1966, K. Tanaka leg. (24-0051788); 1 ex., Shizuoka, Izu peninsula, Mt. Iwamuro, 1. IX. 1964, K. Tanaka leg. (24-0051784); 1 ex., Shizuoka, Izu-hantô, Mt. Amagi, 29. V. 1970, K. Tanaka leg. (24-0051791); 1 ex., ditto, 30. V. 1970, K. Tanaka leg. (24-0051792); 1 ex., Shizuoka, Mt. Fuji (south side), 900m, 12. VI. 1971, K. Tanaka leg. (24-0051806); 1 ex., Shizuoka, Mt. Fuji (south side), 1400m, 25. VII. 1971~31. VII. 1971, K. Tanaka & K. Suga leg. (24-0051807); 2 exs., Shizuoka, Mt. Fuji (south side), 1600m, 25. VII. 1971~28. VII. 1971, K. Tanaka & K. Suga leg. (24-0051808, 24-0051810); 1 ex., ditto, 31. VII. 1971~7. VIII. 1971, K. Tanaka leg. (24-0051809); 1 ex., ditto, 7. VIII. 1971~13. VIII. 1971, K. Tanaka leg. (24-0051811); 1 ex., Shizuoka, Mt. Fuji (south side), 1700m, 25. VII. 1971~28. VII. 1971, K. Tanaka & K. Suga leg. (24-0051812); 2 exs., Shizuoka, Mt. Fuji (south side), 1900m, 7. VIII. 1971~13. VIII. 1971, K. Tanaka leg. (24-0051813, 24-0051814); 1 ex., Shizuoka / Yamanashi, Mt. Fuji (east side), 1000m, 30. VII. 1972~6. VIII. 1972, K. Tanaka & K. Suga leg. (24-0051816); 4 exs., Aichi, Mt. Dando, 1000m, 7. VI. 1971, K. Tanaka, H. Ohira leg. (24-0051794~24-0051797); 3 exs., ditto, 8. VI. 1971, K. Tanaka, H. Ohira leg. (24-0051798~24-0051800); 2 exs., ditto, 24. VI. 1972, K. Tanaka leg. (24-0051801, 24-0051804); 1 ex., Mie, Kamagatake, 10. VII. 1971, K. Tanaka leg. (24-0051802).

Stomis (Stomis) prognathus japonicus Straneo, 1953 ホソキバナガゴミムシ

<JAPAN> HONSHU. 1 ex., Kyoto, Kibune, 4. V. 1956, Y. Ikutani leg. (24-0051817); 1 ex., Osaka, Iwawaki, 21. V. 1958, T. Shibata leg. (24-0051819); 1 ex., Wakayama, Hashimoto, Mt. Mitsuishi, 16. XI. 1958, H. Ishida leg. (24-0051818).

Poecilus (Poecilus) samurai (Lutshnik, 1916) オオキンナガゴミムシ

<JAPAN> **HOKKAIDO**. 1 ex., Ashibetsu, 15. VIII. 1956, A. Oikawa leg., Alatus (24-0051887); 1 ex., Haboro, Yagishiri Is., 29. VII. 1983, Y. Kusui leg. (24-0051874); 1 ex., ditto, 20. VII. 1985, Y. Kusui leg., apt. (24-0051875); 2 exs., ditto, 20. VII. 1985, Y. Kusui leg. (24-0051876, 24-0051877); 4 exs., Hidaka-cho, Sarugawa, 27. VII. 1979, Kitahara leg. (24-0051883~24-0051886); 1 ex., Iwaobetsu, 8. VIII. 1958, T. Kawai leg., Alatus (24-0051881); 1 ex., Mt. Rausu, 26. VII. 1958, M. Kawara leg., Apteris (24-0051880); 1 ex., ditto, 26. VII. 1958, M. Kawara leg. (24-0051879); 1 ex., Nemuro, Yôrôushi spa, 4. VIII. 1972, S. Shimizu leg., apt. (24-0051878); 1 ex., Rebun Is., 31. VII. 1974, S. Shimizu leg. (24-0051867); 1 ex., Rebun Is., Kushuko, 26. VIII. 1973, Y. Kusui leg. (24-0051868); 1 ex., Teuri Is., 28. VII. 1983, Y. Kusui leg., apt. (24-0051871); 1 ex., ditto, 23. VII. 1985, Y. Kusui leg. (24-0051872); 2 exs., Todojima (Is.), 7. VII. 1974, Y. Kusui leg. (24-0051869, 24-0051870); 3 exs., Tomakomai, 30. VI. 1958, S. Shimizu leg., Apteris (24-0051888~24-0051890); 1 ex., Tomakomai Exp. For., Univ. Hokk., 12. VI. 1986~17. VI. 1986, K. Tanaka leg., Brachypt. (24-0051894); 2 exs., ditto, 12. VI. 1986~17. VI. 1986, K. Tanaka leg. (24-0051891, 24-0051892); 7 exs., ditto, 13. VI. 1986~17. VI. 1986, K. Tanaka leg. (24-0051893, 24-0051895~24-0051900); 1 ex., Yagishiri Is., 20. VII. 1985, Y. Kusui leg. (24-0051873); 1 ex., Yezo (= Hokkaido), Foot of Mt. Daisetsu, Sounkyo spa, 25. VII. 1952, N. Hayashi leg., Alatus (24-0051882). **HONSHU**. 1 ex., Yamagata, Iide-Sansô in Iide Mts., 9. VIII. 1969, Y. Shibata leg. (24-0051903); 1 ex., Yamagata, Mt. Zawô, 28. VII. 1948, M. Kobayashi leg., Apteris (24-0051901); 2 exs., Yamagata, Nukumidaira in Iide Mts., 8. VIII. 1969, Y. Shibata leg. (24-0051902, 24-0051904); 1 ex., Fukushima, Wakamatsu, 6. VIII. 1950, Y. Karasawa leg. (24-0051905); 1 ex., Tochigi, Chikasono, V. 1949, Y. Masubuchi leg. (24-0051906); 1 ex., Gunma, Doai, 10. VIII. 1958, M. Kawara leg., Apteris (24-0051908); 1 ex., Gunma, Hôshi hot spring, 28. VII. 1967, Y. Shibata leg., apt. (24-0051907); 1 ex., Gunma, Hot spring Kyukazawa, 13. VII. 1955, A. Kato leg., Apteris (24-0051909); 1 ex., Kanagawa, Hiratsuka, 18. IX. 1958, K. Tanaka leg., Post-typhoon collection (24-0051933); 1 ex., ditto, 14. VIII. 1959, K. Tanaka leg., Post-typhoon collection (24-0051934); 4 exs., Kanagawa, Riv. Tama, near Inada, nr. Tokyo, 28. VII. 1958, K. Tanaka leg., Post-typhoon collection (24-0051926~24-0051929); 1 ex., ditto, 26. VIII. 1958, K. Tanaka leg., Post-typhoon collection (24-0051930); 1 ex., Kanagawa, Riv. Tama, nr. Inada, nr. Tokyo, 28. VII. 1958, K. Tanaka leg., Post-typhoon collection (24-0051920); 10 exs., Kanagawa, river bed of the Tama, near Inada-noborito, 23. VII. 1958, K. Tanaka leg. (24-0051915~24-0051919, 24-0051921~24-0051925); 1 ex., Kanagawa, Sagami-hara City, 1. X. 1995, K. Tanaka leg. (24-0051932); 1 ex., Kanagawa, Sagami-Ohno, VI. 1974, K. Tanaka leg. (24-0051931); 1 ex., Niigata, Aomigawa, 5. VIII. 1958, Y. Karasawa leg., apt. (24-0051935); 1 ex., ditto, 5. VIII. 1958, Y. Karasawa leg. (24-0051937); 1 ex., Niigata, Yoneyama, 1. VIII. 1957, Y. Karasawa leg. (24-0051936); 2 exs., Yamanashi, South Alps, Gozaishi, 28. VII. 1953, K. Nishikawa leg. (24-0051913, 24-0051914); 1 ex., Nagano, Sugadaira, 17. VIII. 1956, T. Muranishi leg., Apteris (24-0051910); 1 ex., ditto, 17. VIII. 1956, T. Muranishi leg. (24-0051911); 1 ex., Shizuoka, Mt. Fuji (south side), Subashiri, 1500m, 23. IX. 1972, K. Tanaka leg. (24-0051912).

備考：元のラベルは *Poecilus (Poecilus) fortipes* (Chaudoir, 1850)。なお、本種は数種に分かれる可能性が大きく、再検討を要する。また、標本 24-0051883~24-0051886 は、日本語のラベルのみで“日高町渉流川”の記載だが、“沙流川”の間違いと判断した。

Poecilus (Poecilus) versicolor (Sturm, 1824) キンナガゴミムシ

<JAPAN> **HOKKAIDO**. 4 exs., Ashibetsu, 28. VII. 1956, A. Oikawa leg. (24-0051820~24-0051823); 2 exs., Makumbetsu, Riv. Ishikari, 5. IX. 1977, K. Tanaka leg. (24-0051829, 24-0051830); 1 ex., Nemuro, Yôrôushi spa, 4. VIII. 1972, S. Shimizu leg. (24-0051824); 1 ex., Okotan spa, 1. X. 1968, K. Tanaka leg. (24-0051835); 4 exs., Tomakomai Exp. For., Univ. Hokk., 13. VI. 1986~17. VI. 1986, K. Tanaka leg. (24-0051831~24-0051834); 1 ex., Yagishiri Is., 29. VII. 1983, Y. Kusui leg. (24-0051825); 1 ex., ditto, 22. VI. 1985, Y. Kusui leg. (24-0051827); 2 exs., ditto, 20. VII. 1985, Y. Kusui leg. (24-0051826, 24-0051828). **HONSHU**. 2 exs., Ibaraki, Toride, on the Riv. Tone, 3. IX. 1949, K. Tanaka leg., after typhoon (24-0051840, 24-0051841); 2 exs., ditto, 1. VII. 1954, K. Tanaka leg. (24-0051846, 24-0051847); 2 exs., ditto, 15. IX. 1954, K. Tanaka leg., after typhoon (24-0051863, 24-0051864); 2 exs., ditto, 19. IX. 1954, K. Tanaka leg., after typhoon (24-0051852, 24-0051865); 2 exs., ditto, 20. IX. 1954, K. Tanaka leg., after typhoon (24-0051848, 24-0051849); 1 ex., Ibaraki, Toride, River Tone, 25. III. 1954, K. Tanaka leg. (24-0051845); 2 exs., Tochigi, Marsh Watarase, nr. Koga, 8. V. 1963, K. Tanaka leg. (24-0051851, 24-0051862); 1 ex., Chiba, Ichika-

wa, Kōnodai, 19. V. 1947, K. Tanaka leg. (24-0051836); 1 ex., Chiba, Ichikawa, Shinhama, 1. X. 1977, H. Yamazaki leg. (24-0051850); 1 ex., Chiba, river bed of the Edo, near Matsudo, 20. IV. 1947, K. Tanaka leg. (24-0051844); 2 exs., ditto, 7. VI. 1952, K. Tanaka leg. (24-0051842, 24-0051843); 1 ex., Chiba, river bed of the Edo, near Sekiyado, 1. V. 1952, K. Tanaka leg. (24-0051866); 2 exs., Chiba, Sakura, river bed of the Kashima, 15. V. 1948, K. Tanaka leg. (24-0051837, 24-0051838); 1 ex., ditto, 4. VII. 1948, K. Tanaka leg. (24-0051839); 2 exs., Kanagawa, Hiratsuka, mouth of the Riv. Sagami, 18. IX. 1958, K. Tanaka leg., after typhoon (24-0051855, 24-0051856); 2 exs., ditto, 14. VIII. 1959, K. Tanaka leg., after typhoon (24-0051857, 24-0051858); 3 exs., ditto, 27. IX. 1959, K. Tanaka leg., after typhoon (24-0051859~24-0051861); 2 exs., Kanagawa, river bed of the Tama, near Inadanoborito, 4. VII. 1958, K. Tanaka leg. (24-0051853, 24-0051854).

備考：本種は、*Poecilus (Poecilus) planicollis* Motschulsky, 1860 とされていたもので、*P. planicollis* は本種のシノニムとされているが、ヨーロッパの本種とはやや異なる印象があり、精査を要する。

Pterostichus (Abea) yamauchii Morita, 1992 アオモリナガゴミムシ

<JAPAN> HONSHU. 1 ex., Aomori, Yachi spa, 6. VIII. 1964, Y. Shibata leg. (24-0051964).

Pterostichus (Argutor) dulcis (Bates, 1883) ヒロムネナガゴミムシ

<JAPAN> HOKKAIDO. 1 ex., Tomakomai, Utonai, on a small marsh, 15. VI. 1966, K. Tanaka leg. (24-0051965). HONSHU. 2 exs., Yamagata, Akayu, 27. III. 1959, Y. Karasawa leg. (24-0051966, 24-0051967); 1 ex., Ibaraki, Toride, on the Riv. Tone, 3. IX. 1949, K. Tanaka leg., after typhoon (24-0051970); 3 exs., ditto, 20. IX. 1954, K. Tanaka leg., after typhoon (24-0051971~24-0051973); 1 ex., ditto, 28. IX. 1959, K. Tanaka leg., after typhoon (24-0051974); 1 ex., Tochigi / Ibaraki / Gunma / Saitama, Marsh Watarase, 30. IV. 1973 (24-0051969); 1 ex., Saitama, Tajimagahara, 28. III. 1957, K. Tanaka leg. (24-0051975); 1 ex., Chiba, Funabashi, 6. VIII. 1947, K. Tanaka leg. (24-0051976); 1 ex., Chiba, Ichikawa, 29. III. 1973 (24-0051977); 3 exs., Chiba, Kioroshi T., 18. III. 1968, H. Yamazaki leg. (24-0051981~24-0051983); 1 ex., Chiba, Lake Tega, 14. VIII. 1967, H. Yamazaki leg. (24-0051978); 2 exs., ditto, 29. VIII. 1967, H. Yamazaki leg. (24-0051979~24-0051980); 1 ex., Niigata, Fukushima (lake), 15. I. 1966, H. Itami leg. (24-0051968).

Pterostichus (Argutor) sulcitaris Morawitz, 1862 アシミヅナガゴミムシ

<JAPAN> HOKKAIDO. 1 ex., Tomakomai Exp. For., Univ. Hokk., 13. VI. 1986~17. VI. 1986, K. Tanaka leg. (24-0051984). HONSHU. 1 ex., Ibaraki, Toride, on the Riv. Tone, 3. IX. 1949, K. Tanaka leg., after typhoon (24-0051991); 1 ex., ditto, 19. IX. 1958, K. Tanaka leg., after typhoon (24-0051998); 1 ex., ditto, 28. IX. 1959, K. Tanaka leg., after typhoon (24-0051999); 1 ex., Tochigi, Marsh Watarase, near Koga, 11. X. 1961, K. Tanaka leg. (24-0052001); 2 exs., Saitama, Nishikigahara, 1. V. 1956, K. Tanaka leg. (24-0051994, 24-0051995); 1 ex., Saitama, Tajimagahara, 11. V. 1956, K. Tanaka leg. (24-0051996); 1 ex., Chiba, Ichikawa, Kōnodai, 19. V. 1947, K. Tanaka leg. (24-0051989); 1 ex., Chiba, on the Riv. Tone, near Ajiki, 28. VI. 1952, K. Tanaka leg. (24-0051992); 4 exs., Chiba, river bed of the Edo, near Matsudo, 20. IV. 1947, K. Tanaka leg. (24-0051985~24-0051988); 1 ex., ditto, 22. IX. 1948, K. Tanaka leg. (24-0051990); 1 ex., ditto, 8. VI. 1960, K. Tanaka leg. (24-0052000); 1 ex., Tokyo, Todabashi, River bed of the Ara, 22. XI. 1952, K. Tanaka leg. (24-0051993); 1 ex., Kanagawa, river bed of the Tama, Inadanoborito, 23. VII. 1958, K. Tanaka leg. (24-0051997); 2 exs., Niigata, Sanjō, Mt. Tsukioka, 26. II. 1966, H. Koike leg. (24-0052006, 24-0052007); 1 ex., Yamanashi, Mt. Fuji (north side), 1200m, 13. VIII. 1972~19. VIII. 1972, K. Tanaka & K. Suga leg. (24-0052002); 2 exs., Yamanashi, Mt. Fuji (north side), 1165m, 13. VIII. 1972~19. VIII. 1972, K. Tanaka & K. Suga leg. (24-0052003, 24-0052004); 1 ex., Gifu, Hirugano, VIII. 1977, M. Ōhara leg. (24-0052005). SHIKOKU. 2 exs., Tokushima, Mt. Tsurugi, 27. VII. 1958, K. Fujita leg. (24-0052008, 24-0052009).

Pterostichus (Badistrinus) bandotaro Tanaka, 1958 トネガワナガゴミムシ

<JAPAN> HOKKAIDO. 1 ex., Akkeshi, Ikuraushi, 26. V. 1977~27. V. 1977, K. Tanaka leg. (24-0052011). HONSHU. 1 ex., Ibaraki, Toride, on the Riv. Tone, 19. IX. 1958, K. Tanaka leg., after typhoon (24-0052010).

Pterostichus (Badistrinus) procephalus Bates, 1873 ナガサキヒメナゴゴミムシ

<JAPAN> HONSHU. 1 ex., Hyogo, Kakogawa, Hiraoka-cho, Shinzaike, 19. IV. 1959, H. Ishida leg. (24-0052098); 1 ex., ditto, 15. VI. 1959, H. Ishida leg. (24-0052099); 1 ex., ditto, 23. VI. 1959, H. Ishida leg. (24-0052100). KYUSHU. 1 ex., Fukuoka, Maebaru, 28. XII. 1952, A. Habu leg. (24-0052097). GOTO ISLANDS. 3 exs., Nagasaki, Fukue-jima, Tomie, 21. IV. 1976, S. Morita leg. (24-0052101~24-0052103).

Pterostichus (Bothriopterus) adstrictus Eschscholtz, 1823 エゾマルガタナゴゴミムシ

<USA> 2 exs., Alaska, Fairbanks 396, 4. VIII. 1958, Lindroth leg. (24-0056643, 24-0056644); 2 exs., Alaska, Umnak Island, Crater Ck., e. Ogmok Caldera, 19. VII. 1958, G. E. Ball leg. (24-0056645, 24-0056646).

Pterostichus (Bothriopterus) oblongopunctatus oblongopunctatus (Fabricius, 1787) ホシナゴゴミムシ

<JAPAN> HONSHU. 1 ex., Tochigi, Nikko-Yumoto, 16. VI. 1957, Y. Karasawa leg. (24-0052173); 1 ex., Tochigi, Nikko-Yumoto~Konsei pass, 22. VI. 1963, K. Tanaka leg. (24-0052174); 1 ex., Tochigi, Oku-Nikko, 18. VIII. 1958, Y. Karasawa leg., Apteris (24-0052172); 1 ex., Ishikawa, Mt. Hakusan, 2000m, 8. VII. 1972, K. Tanaka leg. (24-0052177); 1 ex., Ishikawa, Mt. Hakusan, 2300~2500m, 28. VII. 1993, I. Togashi leg. (24-0052179); 2 exs., Ishikawa, Mt. Hakusan, 2100~2300m, 11. IX. 1993, I. Togashi leg. (24-0052178, 24-0052180); 1 ex., Ishikawa, Mt. Hakusan, 1900~2100m, 11. IX. 1993, I. Togashi leg. (24-0052181); 1 ex., Ishikawa, Mt. Hakusan, Takahamba~Kuroboko, 7. VII. 1948, Micropt (24-0052176); 1 ex., Kai (= Yamanashi), Senjogatake, 14. VIII. 1956, T. Muranishi leg. (24-0052175).

Pterostichus (Bothriopterus) subovatus subovatus (Motschulsky, 1860) マルガタナゴゴミムシ

<JAPAN> HOKKAIDO. 10 exs., Akkeshi, Aikap (= Aikappu), 25. V. 1977, K. Tanaka leg. (24-0052123~24-0052128); 1 ex., Ashibetsu, 12. VII. 1956, A. Oikawa leg. (24-0052110); 1 ex., ditto, 19. VIII. 1956, A. Oikawa leg. (24-0052111); 5 exs., Okotan spa, 1. X. 1968, K. Tanaka leg. (24-0052114~24-0052118); 1 ex., Rishiri Is., Oshidomari, 2. IX. 1973, Y. Kusui leg. (24-0052122); 2 exs., Sapporo, Maruyama, 29. IX. 1968, K. Tanaka leg. (24-0052112, 24-0052113); 1 ex., Sôunkyo, 11. V. 1969 (24-0052119); 1 ex., Tenninkyô, 25. VII. 1969, Akima, Yoshii leg. (24-0052120); 4 exs., Tomakomai Exp. For., Univ. Hokk., 12. VI. 1986~17. VI. 1986, K. Tanaka leg. (24-0052129~24-0052132); 1 ex., Wakkanai, Midori, 19. VIII. 1973, Y. Kusui leg. (24-0052121); 4 exs., Yagishiri Is., 20. VII. 1985, Y. Kusui leg. (24-0052133~24-0052136). HONSHU. 1 ex., Yamagata, Nukumidaira in Iide Mts., 8. VIII. 1969, Y. Shibata leg. (24-0052161); 1 ex., Fukushima, Kashi Onsen, 22. VI. 1969, Y. Shibata leg. (24-0052160); 1 ex., Tochigi, Chiuzenji, 16. VII. 1952, K. Tanaka leg. (24-0052139); 7 exs., Tochigi, Mt. Nantaizan, 16. VII. 1952, K. Tanaka leg. (24-0052140~24-0052146); 5 exs., ditto, 17. VII. 1952, K. Tanaka leg. (24-0052147~24-0052151); 2 exs., Tochigi, Oku Nikko, Senjogahara, 1. V. 1965, Y. Kusui leg. (24-0052159, 24-0052166); 1 ex., Gunma, Marunuma, 22. IX. 1969, Y. Shibata leg. (24-0052163); 1 ex., Yamanashi, Hirogawara in Akaishi Mt. R., 26. VIII. 1969, Y. Shibata leg. (24-0052162); 1 ex., Yamanashi, Mt. Daibosatsu, 28. VI. 1963, K. Tanaka leg. (24-0052157); 4 exs., Yamanashi, Mt. Fuji (north side), 1165m, 13. VIII. 1972~19. VIII. 1972, K. Tanaka & K. Suga leg. (24-0052167~24-0052170); 1 ex., Yamanashi, Mt. Yatsugatake, 8. VIII. 1956, T. Muranishi leg. (24-0052156); 1 ex., Nagano, Inagoyu, in Yatsugatake Mts., 24. VIII. 1969, Y. Shibata leg. (24-0052137); 1 ex., Nagano, Kamikôchi, 1. VIII. 1953, K. Fujii leg. (24-0052152); 1 ex., ditto, 9. VI. 1956, S. Eda leg. (24-0052153); 1 ex., Nagano, Mt. N. Yatsu, Shibu, 28. VII. 1956, Karasawa leg. (24-0052155); 1 ex., ditto, 29. VII. 1956, Karasawa leg. (24-0052154); 1 ex., Nagano, Mt. Tatehina, 25. VI. 1965, Y. Kusui leg. (24-0052171); 1 ex., Gifu, Hanedani~Amo pass~Shoyashiki, 19. VI. 1972, K. Tanaka, H. Ohira leg. (24-0052138); 1 ex., Gifu, Hirayu, 21. VII. 1964, H. Ohira leg. (24-0052158); 1 ex., Gifu, Oshirakawa-dani, 800~1250m, 19. VI. 1972, K. Tanaka, H. Ohira leg. (24-0052165); 1 ex., Shizuoka, Mt. Fuji (south side), 1460m, 13. VIII. 1971, K. Tanaka leg. (24-0052164).

Pterostichus (Bothriopterus) sp. マルガタナゴゴミムシの一種

<JAPAN> **HOKKAIDO**. 1 ex., Abashiri, 1. V. 1966, F. Sekiyama leg. (24-0052212); 1 ex., Akkeshi, Aikap (= Aikappu), 25. V. 1977, K. Tanaka leg. (24-0052230); 1 ex., Akkeshi, Ikuraushi, 26. V. 1977~27. V. 1977, K. Tanaka leg. (24-0052231); 1 ex., Gojukkoku (= Gojikkoku), 15. VIII. 1960, K. Fujii leg. (24-0052256); 13 exs., Mt. Apoi, 25. VIII. 1975, K. Fujii leg. (24-0052237~24-0052249); 2 exs., Mt. Daisetsu, Sôunkyô, VIII. 1955, D. Shibayama leg. (24-0052235, 24-0052236); 6 exs., Mt. Rausu, 10. VII. 1972~15. VII. 1972, K. Fujii leg. (24-0052213~24-0052218); 6 exs., ditto, 28. VI. 1974, S. Shimizu leg. (24-0052219~24-0052224); 5 exs., Nemuro, Hattaushi, 29. VI. 1974, S. Shimizu leg. (24-0052225~24-0052229); 1 ex., Rebun Is., Kabuka, 6. VII. 1974, Y. Kusui leg. (24-0052182); 3 exs., Rebun Is., Mt. Rebun, 18. VII. 1974, K. Fujii leg. (24-0052184~24-0052186); 1 ex., Rebun Is., Mt. Rebundake, 21. VII. 1974, Y. Kusui leg. (24-0052183); 5 exs., Rishiri Is., Himenuma, 25. VII. 1974~26. VII. 1974, S. Shimizu leg. (24-0052207~24-0052211); 18 exs., Rishiri Is., Mt. Rishiri, 17. VII. 1974~19. VII. 1974, K. Fujii leg. (24-0052187, 24-0052190~24-0052206); 1 ex., Rishiri Is., Oshidomari, 2. IX. 1973, Y. Kusui leg. (24-0052188); 1 ex., ditto, 4. VII. 1974, Y. Kusui leg. (24-0052189); 1 ex., Shibechea, 15. VIII. 1975, K. Fujii leg. (24-0052232); 6 exs., Tomakomai Exp. For., Univ. Hokk., 13. VI. 1986~17. VI. 1986, K. Tanaka leg. (24-0052250~24-0052255); 1 ex., Yukomanbetsu (24-0052234); 1 ex., Yezo (= Hokkaido), near Mt. Meakan, 31. VII. 1952, N. Hayashi leg. (24-0052233). **HONSHU**. 1 ex., Aomori, Sukayu, 6. VIII. 1993, K. Fujii leg. (24-0052257).

備考：本種はいわゆる *Pterostichus adstricus* Eschscholtz, 1823 とされているものに似ているものもあるが、外部形態（例えば前胸背の形状）にかなりの変異がある。旧北区カタログ（2003）では、本種は日本には分布していないことになっている。正確な判断を下すためには、ユーラシア大陸に広く分布する（一部北米大陸に移入したと思われる）本種の種内変化を調べて比較検討する必要がある。また、標本 24-0052234 の採集年月日は、日本語表記のラベルで 44 年 5 月 14 日とあり、昭和 44 年か 1944 年か判別不能だった。

Pterostichus (Carllindrothius) colonus (Bates, 1883) モモブトナガゴミムシ

<JAPAN> **SHIKOKU**. 1 ex., Tokushima, Mt. Tsurugiyama, Meoto-ike, 31. VII. 1959, T. Tanoue leg., Ishida Collection (24-0051939); 1 ex., Tokushima, Mt. Tsurugiyama, summit, 28. VII. 1959, T. Ishida leg., under stone, Ishida Collection (24-0051938); 1 ex., Awa (= Tokushima), Kenminnomori, 7. VIII. 1967, N. Kawano leg. (24-0051940).

Pterostichus (Cryobius) ishiharai Ishida & Shibata, 1961 イシハラヒメナガゴミムシ

<JAPAN> **SHIKOKU**. 1 ex., Tokushima, Mt. Kôtsuzan, 1100m, 29. IV. 1972, M. Yoshida leg. (24-0052577).

Pterostichus (Cryobius) korgei Jedlička, 1964 ダイセツヒメナガゴミムシ

<JAPAN> **HOKKAIDO**. 1 ex., Ashibetsu, 16. VII. 1956, A. Oikawa leg. (24-0052582); 1 ex., Mt. Daisetsu, 20. VII. 1976, K. Fujii leg. (24-0052581); 1 ex., Mt. Daisetsu, Asahidake Sum., 21. VII. 1952, H. Ishida leg. (24-0052583); 1 ex., Mt. Daisetsu, Kumanotaira, 22. VII. 1952, H. Ishida leg. (24-0052578); 3 exs., Mt. Daisetsuzan, 23. VII. 1953, Y. Kurosawa leg. (24-0052579~24-0052584).

Pterostichus (Cryobius) kurosawai Tanaka, 1958 クロサワヒメナガゴミムシ

<JAPAN> **HOKKAIDO**. 1 ex., Cape Erimo, 23. VIII. 1972, K. Fujii leg. (24-0052585).

Pterostichus (Daisenialoe) fujimurai Habu, 1958 ダイセンナガゴミムシ

<JAPAN> **HONSHU**. 1 ex., Tottori, Mt. Daisen, 23. V. 1959, H. Yokoyama leg. (24-0055361); 1 ex., ditto, 27. V. 1959, H. Yokoyama leg. (24-0055359); 1 ex., ditto, 25. IX. 1960, M. Ohkura leg. (24-0055360).

備考：元のラベルには *Pterostichus muranishii* Tanaka, 1958 と書かれているが、これは本種 *P. fujimurai* のシノニムとされている。また、ホロタイプとして収蔵されている本種個体のラベルも、*Pterostichus (Nialoe) muranishii* Tanaka, 1958 となっている。なお、本種の亜属名の扱いについては、「はじめに」に記述のとおり疑問があるものの、田中和夫博士の分類に従うこととした。

Pterostichus (Eosteropus) creper (Tschitschérine, 1902) ニッコウクロナガゴミムシ

<JAPAN> HONSHU. 1 ex., Tochigi, Nikko, K. Fujii leg. (24-0052743); 1 ex., Tochigi, Nikko-Yumoto, 16. VI. 1957, Y. Karasawa leg. (24-0052744); 4 exs., Tochigi, Nikko-Yumoto~Konsei pass, 24. VI. 1960, K. Tanaka leg. (24-0052749~24-0052752); 1 ex., ditto, 22. VI. 1963, K. Tanaka leg. (24-0052754); 1 ex., Tochigi, Oku Nikko, Yunoko, 15. X. 1972 (24-0052756); 1 ex., Tochigi, Okuchiuzenji, Shôbugahama~Nishinoumi, 10. VII. 1963, K. Tanaka leg. (24-0052753); 4 exs., Tochigi, Oku-Nikko, 3. XI. 1958, Y. Karasawa leg. (24-0052745~24-0052748); 1 ex., Tochigi, Oku-Nikko, Senjogahara, 1. V. 1965, Y. Kusui leg. (24-0052755); 1 ex., Gunma, Marunuma, 27. VII. 1948 (24-0052757); 1 ex., ditto, 22. IX. 1969, Y. Shibata leg. (24-0052758); 1 ex., ditto, 29. VIII. 1972~31. VIII. 1972 (24-0052759); 1 ex., Gunma, Yunomaruyama, 17. VII. 1970, Y. Imura leg. (24-0052760); 1 ex., Nagano, Kamikochi, K. Fujii leg. (24-0052761).

Pterostichus (Eosteropus) japonicus (Motschulsky, 1860) オオクロナガゴミムシ

<JAPAN> HOKKAIDO. 2 exs., Makumbetsu, Riv. Ishikari, 5. IX. 1977, K. Tanaka leg. (24-0052833, 24-0052834); 1 ex., Sapporo, Maruyama, 9. VII. 1953, Y. Kurosawa leg., Apteris (24-0052831); 1 ex., Sarobetsu, 30. VII. 1969, R. Ishikawa leg. (24-0052832); 2 exs., Teuri Is., 4. V. 1985, Y. Kusui leg. (24-0052829, 24-0052830); 2 exs., Tomakomai Exp. For., Univ. Hokk., 13. VI. 1986~17. VI. 1986, K. Tanaka leg. (24-0052835, 24-0052836). HONSHU. 1 ex., Aomori, Hachimantai, 2. VIII. 1967, H. Tsurumaki leg. (24-0052964); 2 exs., Aomori, Hirka-cho (=Hiraka-cho), Yasute, 19. IV. 1964, K. Shimoyama leg. (24-0052958, 24-0052959); 1 ex., Aomori, near Mayoitai, 7. VIII. 1972~9. VIII. 1972 (24-0052963); 7 exs., Aomori, Riv. Iwaki, 9. IX. 1973~11. IX. 1973, S. Shimizu leg. (24-0052837~24-0052843); 3 exs., Aomori, Sukayu, 6. VIII. 1993, K. Fujii leg. (24-0052960~24-0052962); 4 exs., Aomori, Yagen onsen, 4. XI. 1956, K. Fujii leg. (24-0052954~24-0052957); 6 exs., Iwate, Hachimantai, 14. VI. 1966, F. Sekiyama leg. (24-0052965~24-0052970); 5 exs., Iwate, Hunato?, K. Fujii leg. (24-0052978~24-0052982); 4 exs., Iwate, Ishinomaki?, K. Fujii leg. (24-0052983~24-0052986); 1 ex., Iwate, Miyako-City, 18. XI. 1977, K. Fujii leg. (24-0052977); 2 exs., Iwate, Mt. Hayachine, 5. VI. 1966, F. Sekiyama leg. (24-0052973, 24-0052974); 2 exs., Iwate, Mt. Koma, 31. V. 1966, F. Sekiyama leg. (24-0052975, 24-0052976); 2 exs., Iwate, Mt. Takabora, near Morioka, 6. XI. 1956, K. Fujii leg. (24-0052971, 24-0052972); 2 exs., Miyagi, Kesen-City, Matsuiwa, 3. I. 1964, A. Kojima leg. (24-0052989~24-0052990); 1 ex., Miyagi, Kesen'numa, 16. XI. 1977, K. Fujii leg. (24-0052991); 5 exs., Yamagata, Akayu, 26. II. 1967, H. Koike leg. (24-0052870~24-0052874); 2 exs., Yamagata, Akayu, Ohyachi, 1. III. 1959, K. Shirahata leg. (24-0052851, 24-0052852); 7 exs., Yamagata, Akayumachi, Ooyachi, 28. II. 1959, K. Shirahata leg. (24-0052844~24-0052850); 2 exs., ditto, 1. III. 1959, K. Shirahata leg. (24-0052853, 24-0052854); 15 exs., ditto, 21. III. 1959, K. Shirahata leg. (24-0052855~24-0052869); 1 ex., Yamagata, Akumi-gun, Nikko-Niiyama, 15. XII. 1958, K. Shirahata leg., cedar's decayed tree (24-0052988); 1 ex., ditto, 15. XII. 1958, K. Shirahata leg. (24-0052987); 5 exs., Yamagata, Sakata, Hirota, 29. XI. 1961, K. Shirahata leg. (24-0052890~24-0052894); 10 exs., Yamagata, Sakata-shi, Hirota, 14. III. 1960, K. Shirahata leg. (24-0052875~24-0052884); 5 exs., ditto, 29. XI. 1960, K. Shirahata leg. (24-0052885~24-0052889); 1 ex., Ibaraki, Mt. Tsukuba, 25. XI. 1973, K. Soeno leg. (24-0052992); 1 ex., Saitama, Tajimagahara, 28. III. 1957, K. Tanaka leg. (24-0052936); 6 exs., Tokyo, Akabane, River bed of the Ara, 17. IX. 1948, K. Tanaka leg., after typhoon (24-0052930~24-0052935); 1 ex., Tokyo, Ômaru, 28. IV. 1953, K. Tanaka leg. (24-0052937); 2 exs., Kanagawa, river bed of the Tama, near Inada-noborito, 23. VII. 1958, K. Tanaka leg. (24-0052938, 24-0052939); 1 ex., Niigata, Fukushima, 15. I. 1966, H. Itami leg. (24-0052903); 3 exs., Niigata, Fukushima, Eastern port st.6, 19. IX. 1992~21. IX. 1992, Waterfront (24-0052919~24-0052921); 15 exs., Niigata, Fukushima (lake), 15. I. 1966, H. Itami leg. (24-0052904~24-0052918); 1 ex., Niigata, Sado Is., Kanai-machi, Kinpokusan, 27. VIII. 1993, S. Higuma leg. (24-0052897); 2 exs., Niigata, Sado Is., Sawata-machi, Otowaike, 26. VIII. 1993, S. Higuma leg. (24-0052895, 24-0052896); 1 ex., Niigata, Sanjô, Mt. Tsukioka, 11. II. 1967, H. Koike leg. (24-0052922); 7 exs., Niigata, Sanjô, river bed of the Igarashi, 2. IV. 1966, H. Koike leg. (24-0052923~24-0052929); 2 exs., Niigata, Shibata, Ishiki, 6. III. 1966, H. Koike leg., decayed tree (24-0052901, 24-0052902); 1 ex., Niigata, Shibata, Kaji, 22. III. 1966, H. Koike leg. (24-0052898); 1 ex., Niigata, Shibata-shi, Kaji, 13. II. 1966, H. Koike leg. (24-0052900); 1 ex., ditto, 22. III. 1966, H. Koike leg. (24-0052899); 1 ex., Ishikawa, Kawachi-mura, Fukuoka, 8. IX. 1989, I. Togashi leg. (24-0052940); 1 ex.,

ditto, 11. IX. 1989, I. Togashi leg. (24-0052941); 1 ex., Osaka, Osaka City, Nakano, 27. IV. 1947, S. Uéno leg. (24-0052942); 10 exs., Osaka, Yodogawa, near Hashidera, 27. VIII. 1958, H. Ishida leg. (24-0052943~24-0052947, 24-0052949~24-0052953); 1 ex., Hyogo, Kakogawa, Hiraoka, Shinzaike, 14. VII. 1958, H. Ishida leg. (24-0052948).

備考：標本 24-0052829~24-0052953 の元のラベルは *Pterostichus (Eosteropus) prolongatus* Morawitz, 1862 だった。標本 24-0052954~24-0052992 は、従来 *Pterostichus (Eosteropus) fuliginus* Morawitz, 1862 ニセクロナガゴミムシ とされていた種。*P. fuliginus* は本種のシノニム。

Pterostichus (Eosteropus) karasawai Tanaka, 1958 ミヤマクロナガゴミムシ

<JAPAN> HONSHU. 1 ex., Tokyo, Mt. Kumotori, 1. XI. 1956, K. Arii leg. (24-0052762); 1 ex., Tokyo, Mutsuishi-yama, 27. III. 1958, K. Kimura leg. (24-0052763); 1 ex., Kanagawa, Hinokibora (Mt.), 14. IX. 1974, S. Morita leg. (24-0052764); 1 ex., Toyama, Kurobe valley, Azohara, 25. VII. 1974, C. Tanaka leg. (24-0052828); 2 exs., Toyama, Unazuki, Sôgatake (Mt.), 13. VIII. 1973, Mizuno leg. (24-0052826, 24-0052827); 5 exs., Yamanashi, Daibosatsu, 21. V. 1960, Y. Shibata leg. (24-0052765~24-0052769); 1 ex., Yamanashi, Hirogawara in Akaishi Mt. R., 26. VIII. 1969, Y. Shibata leg. (24-0052817); 1 ex., Yamanashi, Mt. Fuji, 1600m, 24. XI. 1957, Y. Karasawa leg. (24-0052773: Paratype); 1 ex., Yamanashi, Mt. Fuji (north side), 1650m, 22. VIII. 1971, K. Tanaka leg. (24-0052792); 3 exs., ditto, 22. VIII. 1971~25. VIII. 1971, K. Tanaka & K. Suga leg. (24-0052793~24-0052795); 1 ex., Yamanashi, Mt. Fuji (north side), 1550m, 27. VIII. 1972~3. IX. 1972, K. Tanaka & K. Suga leg. (24-0052796); 9 exs., Yamanashi, Mt. Fuji (north side), 1600m, 27. VIII. 1972~3. IX. 1972, K. Tanaka & K. Suga leg. (24-0052797~24-0052805); 1 ex., Yamanashi, South Alps, Ikeyama, 15. XI. 1958, Y. Kumagai leg. (24-0052816); 1 ex., Yamanashi, South Alps, Mt. Kita, Ikeyama, 15. XI. 1958, Y. Kumagai leg. (24-0052815); 1 ex., Yamanashi, Yashajin-toge, 3. V. 1958, K. Kimura leg. (24-0052814); 6 exs., Nagano, Mt. Kiso-komagatake, Shirabidaira, 1600m, 18. VII. 1969~19. VII. 1969, M. Sato & Y. Arita leg. (24-0052820~24-0052825); 2 exs., Nagano, Mt. Neugasa (= Mt. Nyugasa), 17. X. 1965, Y. Kusui leg. (24-0052812, 24-0052813); 1 ex., Nagano, Mt. Nyugasa, 5. VI. 1959, K. Mizusawa leg. (24-0052811); 3 exs., ditto, 6. VI. 1959, K. Mizusawa leg. (24-0052808~24-0052810); 1 ex., Nagano, Mt. Nyukasa (= Mt. Nyugasa), 2. VI. 1957, K. Kimura leg. (24-0052807); 1 ex., Kiso (= Nagano), Komagatake, 23. IX. 1955, M. Kobayashi leg. (24-0052818); 1 ex., ditto, 24. VIII. 1956, K. Fujii leg. (24-0052819); 1 ex., Shizuoka, Mt. Fuji (south side), 25. VII. 1971, K. Tanaka leg. (24-0052770); 2 exs., Shizuoka, Mt. Fuji (south side), 1600m, 25. VII. 1971~31. VII. 1971, K. Tanaka & K. Suga leg. (24-0052771, 24-0052786); 6 exs., ditto, 25. VII. 1971~28. VII. 1971, K. Tanaka & K. Suga leg. (24-0052772, 24-0052774, 24-0052775, 24-0052778~24-0052780); 6 exs., ditto, 7. VIII. 1971~13. VIII. 1971, K. Tanaka leg. (24-0052781~24-0052785, 24-0052787); 2 exs., ditto, 28. VIII. 1971~4. IX. 1971, K. Tanaka leg. (24-0052776, 24-0052777); 1 ex., ditto, 4. IX. 1971, K. Tanaka leg. (24-0052806); 3 exs., Shizuoka, Mt. Fuji (south side), 1700m, 25. VII. 1971~28. VII. 1971, K. Tanaka & K. Suga leg. (24-0052788, 24-0052789, 24-0052791); 1 ex., ditto, 25. VII. 1971~31. VII. 1971, K. Tanaka & K. Suga leg. (24-0052790).

Pterostichus (Eosteropus) orientalis antiquus (Motschulsky, 1860) アトマルナガゴミムシ

<JAPAN> HOKKAIDO. 1 ex., Abashiri, 1. V. 1966, F. Sekiyama leg. (24-0053023); 1 ex., Abuta-gun, Mt. Sorioi-yama, 12. VI. 1993, S. Shimizu leg. (24-0053096); 1 ex., Akkeshi, Aikap (= Aikappu), 25. V. 1977, K. Tanaka leg. (24-0053047); 12 exs., Akkeshi, Ayamegahara, 4. V. 1977, K. Tanaka leg. (24-0053035~24-0053046); 4 exs., Cape Erimo, 23. VIII. 1972, K. Fujii leg. (24-0053061~24-0053064); 1 ex., Chitose-shi, Bibi, 9. VI. 1993, S. Shimizu leg. (24-0053069); 10 exs., Exp. Forest H. U. Tomakomai, 27. IV. 1958, S. Shimizu leg. (24-0053070~24-0053080); 4 exs., Iwaobetsu, 22. VIII. 1973~24. VIII. 1973, K. Fujii leg. (24-0053027~24-0053030); 1 ex., Jozankei, 14. V. 1969 (24-0053093); 4 exs., Kamikawa Prov., Otoineppu, 21. VII. 1974, S. Shimizu leg. (24-0053019~24-0053022); 4 exs., Mt. Apoi, 25. VIII. 1975, K. Fujii leg. (24-0053057~24-0053060); 1 ex., Mt. Shakotan, 17. VI. 1993, S. Shimizu leg. (24-0053098); 4 exs., Nemuro Prov., Hattaushi, 29. VI. 1974, S. Shimizu leg. (24-0053031~24-0053034); 2 exs., Okotan spa, 1. X. 1968, K. Tanaka leg. (24-0053094, 24-0053095); 1 ex., Otaru City, 21. IV. 1946 (24-0053097); 1 ex., Rebun Is., 8. VIII. 1958~12. VIII. 1958, Fujimoto leg., Apteris (24-0052994); 2 exs., ditto, 31. VII. 1974, S. Shimizu leg. (24-0052996, 24-0052997); 2 exs., Rebun Is., Kabuka, 16. VI. 1974, Y. Kusui leg. (24-0052995, 24-0052999); 1 ex.,

Rebun Is., Kushuko, 26. VIII. 1973, Y. Kusui leg. (24-0052998); 4 exs., Rishiri Is., Himenuma, 25. VII. 1974~26. VII. 1974, S. Shimizu leg. (24-0053001~24-0053004); 1 ex., Rishiri Is., Mt. Rishiri, 17. VII. 1974~19. VII. 1974, K. Fujii leg. (24-0053000); 1 ex., Sapporo, Maruyama, 9. VII. 1953, Y. Kurosawa leg., Apterus (24-0053092); 2 exs., Sounkyo, 11. V. 1969 (24-0053055, 24-0053056); 1 ex., Sounkyo, 11. V. 1969 (24-0053054); 1 ex., Sôya, Tokinae, 12. V. 1974, Y. Kusui leg. (24-0053017); 1 ex., Sunagawa-shi, 4. VI. 1972 (24-0053068); 3 exs., Tenninkyô, 13. V. 1969, S. Shimizu leg. (24-0053049~24-0053051); 1 ex., ditto, 8. VI. 1970, K. Tanaka leg. (24-0053048); 1 ex., Teuri Is., 29. VII. 1983, Y. Kusui leg. (24-0053006); 2 exs., ditto, 4. V. 1985, Y. Kusui leg. (24-0053005, 24-0053007); 1 ex., Todojima (Is.), 7. VII. 1974, Y. Kusui leg. (24-0052993); 2 exs., Tomakomai, 27. IV. 1958, S. Shimizu leg. (24-0053075, 24-0053081); 2 exs., ditto, 28. IV. 1958, S. Shimizu leg. (24-0053082, 24-0053083); 6 exs., Tomakomai Exp. For., Univ. Hokk., 12. VI. 1986~17. VI. 1986, K. Tanaka leg. (24-0053084~24-0053089); 2 exs., ditto, 13. VI. 1986~17. VI. 1986, K. Tanaka leg. (24-0053090, 24-0053091); 1 ex., Toyotomi, 16. VIII. 1973, Y. Kusui leg. (24-0053018); 3 exs., Utoro, 2. V. 1966, F. Sekiyama leg. (24-0053024~24-0053026); 1 ex., Wakkanai, Midori, 28. VII. 1973, Y. Kusui leg. (24-0053008); 1 ex., ditto, 4. VIII. 1973, Y. Kusui leg. (24-0053009); 4 exs., ditto, 8. VIII. 1973, Y. Kusui leg. (24-0053010~24-0053013); 1 ex., ditto, 10. VIII. 1973, Y. Kusui leg. (24-0053014); 1 ex., ditto, 12. VIII. 1973, Y. Kusui leg. (24-0053015); 1 ex., ditto, 13. VII. 1974, Y. Kusui leg. (24-0053016); 3 exs., Yamabe, 16. IX. 1959, I. Hagiwara leg. (24-0053065~24-0053067); 1 ex., Yukomanbetsu, VIII. 1951, N. Hayashi leg. (24-0053053); 1 ex., ditto, 14. V. 1969 (24-0053052).

Pterostichus (Eosteropus) sudai Morita, 1991 エチゴクロナガゴミムシ

<JAPAN> HONSHU. 2 exs., Niigata, Yoshikawa-machi, Seisho-ike, 13. XI. 2005, Y. Kurosa leg. (24-0055469, 24-0055470).

Pterostichus (Epiniolae) cristatoides Straneo, 1955 シンシュウナガゴミムシ

<JAPAN> HONSHU. 1 ex., Ishikawa, Mt. Hakusan, 2000m, 8. VII. 1972, K. Tanaka leg. (24-0053862); 1 ex., Nagano, Shimashima, 25. VI. 1937, M. Yokoyama leg., Yoshio Yano's Collection No. 25113 (24-0053857); 3 exs., Gifu, Mt. Hakusan, 1300~2000m, 20. VI. 1972, K. Tanaka, H. Ohira leg. (24-0053861, 24-0053863, 24-0053864); 3 exs., Gifu, Mt. Ontake, Nigororigo, 1800~1980m, 5. VII. 1971~6. VII. 1971, K. Tanaka leg. (24-0053858~24-0053860).

備考：本種の亜属名の扱いについては、「はじめに」に記述のとおり疑問があるものの、田中和夫博士の分類に従うこととした。

Pterostichus (Epiniolae) cristatoides ssp. シンシュウナガゴミムシの一亜種

<JAPAN> HONSHU. 7 exs., Kiso (= Nagano), Komagatake, 24. VIII. 1956, K. Fujii leg. (24-0053866~24-0053870, 24-0053873, 24-0053874).

備考：本種の亜属名の扱いについては、「はじめに」に記述のとおり疑問があるものの、田中和夫博士の分類に従うこととした。また、元のラベルは *Pterostichus cristatoides* subsp. だった。7 個体全てに Paratype のラベルが付いていたが、記載されていないので、Paratype ではない。採集地から判断しておそらく後に記述されている *Pterostichus (Epiniolae) ikukoeae* Morita, 2007 であろう。

Pterostichus (Epiniolae) dandonis Kasahara, 1989 ダンドナガゴミムシ

<JAPAN> HONSHU. 11 exs., Aichi, Mt. Dando, 1000m, 7. VI. 1971, K. Tanaka, H. Ohira leg. (24-0053875~24-0053884, 24-0053906); 7 exs., ditto, 8. VI. 1971, K. Tanaka, H. Ohira leg. (24-0053885~24-0053890, 24-0053905); 2 exs., ditto, 24. VI. 1972, K. Tanaka leg. (24-0053907, 24-0053908); 3 exs., ditto, 4. VIII. 1972, M. Ôhara leg. (24-0053919~24-0053921); 1 ex., ditto, 5. VIII. 1972, H. Ohira leg. (24-0053891); 22 exs., ditto, 13. VIII. 1972, M. Ôhara leg. (24-0053892~24-0053903, 24-0053909~24-0053918); 1 ex., ditto, 30. IV. 1973, M. Ôhara leg. (24-0053904); 2 exs., ditto, 29. VI. 1974, M. Ôhara leg. (24-0053922, 24-0053925); 7 exs., ditto, 11. VIII. 1974, M. Ôhara leg. (24-0053923, 24-0053924, 24-0053926~24-0053930); 1 ex., ditto, VIII. 1976, M. Ôhara leg. (24-0053931).

備考：本種の亜属名の扱いについては、「はじめに」に記述のとおり疑問があるものの、田中和夫博士の分類に従う

こととした。

Pterostichus (Epiniolae) hakusanus Kasahara, 1989 ハクサンナガゴミムシ

<JAPAN> HONSHU. 2 exs., Ishikawa, Shiramine, Sabou shin, 1650m, 2. IX. 1997, S. Hiramatsu leg. (24-0053852, 24-0053853).

備考：本種の亜属名の扱いについては、「はじめに」に記述のとおり疑問があるものの、田中和夫博士の分類に従うこととした。

Pterostichus (Epiniolae) ikukoae Morita, 2007 コシンシュウナガゴミムシ

<JAPAN> HONSHU. 2 exs., Kiso (= Nagano), Komagatake, 24. VIII. 1956, K. Fujii leg. (24-0053865, 24-0053872); 1 ex., Kiso (= Nagano), Mt. Koma, 24. VIII. 1962, T. Shibata leg. (24-0053871).

備考：Tanaka の 1961 年の論文で *P. cristatoides* a new form として記載されたものと思われ、標本 24-0053865 には Holotype、標本 24-0053872 には Allotype のラベルが付けられていた。国際動物命名規約上では 1960 年よりも後に公表された“型 (= form)”は亜種より低位と見なすことになっており、またそれに加え form の名称も書かれていないので、この田中の“型 (= form)”およびそのタイプは無効である。Morita (2007) は、Tanaka (1961) の form は *Pterostichus ikukoae* Morita であると述べているので、これらの個体は Type 標本ではなく、*P. ikukoae* と判断できる。また、本種の亜属名の扱いについては、「はじめに」に記述のとおり疑問があるものの、田中和夫博士の分類に従うこととした。

Pterostichus (Epiniolae) janoi Jedlička, 1952 ヤノナガゴミムシ

<JAPAN> HONSHU. 1 ex., Ishikawa, Mt. Hakusan, 2300~2500m, 28. VII. 1993, I. Togashi leg. (24-0053849); 1 ex., Ishikawa, Mt. Hakusan, 1900~2100m, 11. IX. 1993, I. Togashi leg. (24-0053850); 1 ex., Ishikawa, Mt. Hakusan, 2100~2300m, 11. IX. 1993, I. Togashi leg. (24-0053851); 2 exs., Ishikawa / Gifu, Mt. Haku, Mizuyaziri, 2500m, 9. VII. 1948~10. VII. 1948 (24-0053835, 24-0053836); 1 ex., Nagano, Kamikochi, 7. VII. 1973~8. VII. 1973 (24-0053814); 1 ex., ditto, K. Fujii leg. (24-0053812); 1 ex., Nagano, Kamikochi, 9. VI. 1956, S. Eda leg. (24-0053813); 1 ex., Nagano, Mt. Ohtaki, 2400~2600m, 30. VII. 1952, S. Eda leg. (24-0053819); 1 ex., Nagano, Mt. Ohtaki, 16. VIII. 1954, S. Eda leg. (24-0053818); 1 ex., ditto, 14. VII. 1973 (24-0053822); 2 exs., Nagano Mt. Ontake8-gome2000m (24-0053821, 24-0053834); 2 exs., Nagano, Shimashima-dani, 29. VII. 1969, Y. Arita leg. (24-0053815, 24-0053816); 1 ex., Nagano, Yokoodani, K. Fujii leg. (24-0053817); 1 ex., Nagano / Toyama, Mt. Shirouma, 29. VII. 1956, S. Eda leg. (24-0053811); 1 ex., Nagano / Gifu, Mt. Norikura, 5. VIII. 1955, S. Eda leg. (24-0053820); 12 exs., Gifu, Mt. Hakusan, 1300~2000m, 20. VI. 1972, K. Tanaka, H. Ohira leg. (24-0053837~24-0053848); 11 exs., Gifu, Mt. Ontake, Nigorigo, 1800~1980m, 5. VII. 1971~6. VII. 1971, K. Tanaka leg. (24-0053823~24-0053833).

備考：本種の亜属名の扱いについては、「はじめに」に記述のとおり疑問があるものの、田中和夫博士の分類に従うこととした。

Pterostichus (Epiniolae) spiculifer spiculifer Bates, 1883 ハラトゲナガゴミムシ

<JAPAN> HONSHU. 1 ex., Tochigi, Kaniyu spa, 21. VII. 1955, K. Fujii leg. (24-0053735); 1 ex., Tochigi, Mt. Kôgen, 20. V. 1956, K. Fujii leg. (24-0053734); 2 exs., Tochigi, Nikko-Yumoto, 16. VI. 1957, Y. Karasawa leg. (24-0053736, 24-0053737); 2 exs., Tochigi, Nikko-Yumoto~Konsei pass, 22. VI. 1963, K. Tanaka leg. (24-0053739, 24-0053740); 3 exs., Tochigi, Nikko-Yumoto~Sannô pass, 21. VI. 1963, K. Tanaka leg. (24-0053738, 24-0053741, 24-0053742); 1 ex., Gunma, Mt. Akagi, 14. IX. 1958, Y. Karasawa leg. (24-0053744); 1 ex., Gunma / Niigata, Mt. Tanigawa, 17. VIII. 1955, A. Yoshida leg. (24-0053743).

備考：本種の亜属名の扱いについては、「はじめに」に記述のとおり疑問があるものの、田中和夫博士の分類に従うこととした。元のラベルは *Pterostichus spiculifer* Bates, 1883 だった。

Pterostichus (Epiniolae) spiculifer aizuensis Jedlička, 1955

<JAPAN> HONSHU. 1 ex., Miyagi, Daitôdake (Mt.), 25. V. 1974, S. Morita leg. (24-0053747); 1 ex., Fukushima, Ohtakiyama,

15. VII. 1950, Y. Kurosawa leg. (24-0053746); 1 ex., Fukushima, Ohtakiyama, Iwashiro, 15. VII. 1950, Y. Kurosawa leg. (24-0053745).

備考：本種の亜属名の扱いについては、「はじめに」に記述のとおり疑問があるものの、田中和夫博士の分類に従うこととした。*P. (E.) spiculifer spiculifer* のシノニムとする考え方もある。

Pterostichus (Epinialoe) spiculifer ikutanii Tanaka, 1961

<JAPAN> HONSHU. 1 ex., Tokyo, Okutama, Mt. Mitô, 11. VI. 1963, K. Tanaka leg. (24-0053771); 2 exs., ditto, 3. VI. 1966, K. Tanaka leg. (24-0053772, 24-0053773); 4 exs., ditto, 18. VI. 1966, K. Tanaka leg. (24-0053774~24-0053777); 2 exs., ditto, 19. VI. 1966, K. Tanaka leg. (24-0053778, 24-0053779); 1 ex., Kanagawa, Mts. Hakone, Kamiyama, 1100~1400m, 31. V. 1971, K. Tanaka leg. (24-0053780); 1 ex., Kanagawa, Ôyama (Mt.), 23. III. 1973, S. Morita leg. (24-0053810); 1 ex., Yamanashi, Mt. Daibosatsu, 26. IV. 1963, K. Tanaka leg. (24-0053781); 1 ex., Yamanashi, Mt. Fuji (north side), 1650m, 22. VIII. 1971, K. Tanaka leg. (24-0053802); 20 exs., Shizuoka, Mt. Fuji (south side), 27. VI. 1971, K. Tanaka leg. (24-0053782~24-0053801); 2 exs., Shizuoka, Mt. Fuji (south side), 1600m, 25. VII. 1971~28. VII. 1971, K. Tanaka & K. Suga leg. (24-0053803, 24-0053804); 1 ex., ditto, 25. VII. 1971~31. VII. 1971, K. Tanaka & K. Suga leg. (24-0053805); 1 ex., ditto, 31. VII. 1971~7. VIII. 1971, K. Tanaka leg. (24-0053806); 1 ex., ditto, 28. VIII. 1971~4. IX. 1971, K. Tanaka leg. (24-0053807); 1 ex., Shizuoka, Mt. Fuji (south side), 1900m, 7. VIII. 1971~13. VIII. 1971, K. Tanaka leg. (24-0053808); 1 ex., Shizuoka / Kanagawa, Fuji-Hakone Mts., VIII. 1978, K. Tanaka leg. (24-0053809).

備考：本種の亜属名の扱いについては、「はじめに」に記述のとおり疑問があるものの、田中和夫博士の分類に従うこととした。また、ホロタイプとして収蔵されている個体のラベルは、*Pterostichus spiculifer ikutanii*, Tanaka, 1961 だった。

Pterostichus (Epinialoe) spiculifer ishidai Tanaka, 1961

<JAPAN> HONSHU. 3 exs., Yamanashi, Hirogawara, 11. VI. 1966, Y. Watanabe leg. (24-0053748~24-0053750).

備考：本種の亜属名の扱いについては、「はじめに」に記述のとおり疑問があるものの、田中和夫博士の分類に従うこととした。また、ホロタイプとして収蔵されている個体のラベルは、*Pterostichus spiculifer ishidai* Tanaka, 1961 だった。

Pterostichus (Epinialoe) yatsuensis Straneo, 1955 ヤツハラトゲナガゴミムシ

<JAPAN> HONSHU. 1 ex., Yamanashi, Mt. Mizugaki, 26. V. 1957, S. Eda leg. (24-0053763); 6 exs., Nagano, Inagoyu, in Yatsugatake Mts., 24. VIII. 1969, Y. Shibata leg. (24-0053760, 24-0053766~24-0053770); 2 exs., Nagano, Mt. N. Yatsu, Shibu, 29. VII. 1956, Karasawa leg. (24-0053752, 24-0053753); 1 ex., ditto, 30. VII. 1956, Karasawa leg. (24-0053764); 1 ex., Nagano, Mt. N. Yatsugatake, Shibu, 28. VII. 1956, Karasawa leg. (24-0053761); 1 ex., Nagano, Mt. Yatsu, Shibunoyu, 21. V. 1956, Y. Karasawa leg. (24-0053762); 1 ex., ditto, 31. V. 1956, Y. Karasawa leg. (24-0053751); 3 exs., Nagano, Natsuzawa pass, 17. VII. 1959, T. Shibata leg. (24-0053758, 24-0053759, 24-0053765); 2 exs., Nagano, Shibunoyu, 31. V. 1956, Karasawa leg. (24-0053755, 24-0053756); 2 exs., Nagano / Yamanashi, Yatsugatake, 17. VIII. 1956, K. Fujii leg. (24-0053754, 24-0053757).

備考：本種の亜属名の扱いについては、「はじめに」に記述のとおり疑問があるものの、田中和夫博士の分類に従うこととした。

Pterostichus (Euferonia) thunbergi Morawitz, 1862 ツンバルクナガゴミムシ

<JAPAN> HOKKAIDO. 2 exs., Abashiri, 1. V. 1966, F. Sekiyama leg. (24-0053359, 24-0053360); 4 exs., Abuta-gun, Mt. Sorioi-yama, 12. VI. 1993, S. Shimizu leg. (24-0053437~24-0053440); 3 exs., Akabira, 10. VI. 1958, I. Hagiwara leg. (24-0053408~24-0053410); 2 exs., Akkeshi, Aikap (= Aikappu), 25. V. 1977, K. Tanaka leg. (24-0053373, 24-0053374); 1 ex., Akkeshi, Ikuraushi, 26. V. 1977~27. V. 1977, K. Tanaka leg. (24-0053375); 5 exs., Chitose-shi, Bibi, 9. VI. 1993, S. Shimizu leg. (24-0053413~24-0053417); 2 exs., Gojikkoku, 15. VIII. 1960, K. Fujii leg. (24-0053468, 24-0053469); 2 exs., Hakodate, Mt. Hakodateyama, 21. X. 1951, K. Homma leg. (24-0053458, 24-0053459); 1 ex., Jozankei, 11. VII. 1953, Y. Kurosawa leg. (24-0053429); 1 ex., ditto, 12. VII. 1953, Y. Kurosawa leg. (24-0053430); 1 ex., ditto, 13. VII. 1953, Y. Kurosawa leg. (24-0053431); 5

exs., Kamikawa Prov., Otoineppu, 21. VII. 1974, S. Shimizu leg. (24-0053354~24-0053358); 4 exs., Maruyama, by Lake Shikotsu, 28. V. 1972, S. Shimizu leg. (24-0053433~24-0053436); 5 exs., Matsumae-gun, Mt. Daisengendake, 4. VII. 1972, S. Shimizu leg. (24-0053460, 24-0053463, 24-0053464, 24-0053466, 24-0053467); 4 exs., Mt. Apoi, 2. VIII. 1972~5. VIII. 1972, S. Morita leg. (24-0053400~24-0053403); 4 exs., ditto, 25. VIII. 1975, K. Fujii leg. (24-0053404~24-0053407); 1 ex., Mt. Daisetsu, 26. VII. 1953, Y. Kurosawa leg. (24-0053382); 1 ex., Mt. Daisetsu, Aizankei, 19. VII. 1953, Y. Kurosawa leg. (24-0053383); 2 exs., ditto, 27. VII. 1957, Y. Kurosawa leg. (24-0053384, 24-0053385); 2 exs., Mt. Daisetsu, Yukomanbetsu, 20. VII. 1952, H. Ishida leg. (24-0053380, 24-0053381); 4 exs., Mt. Haruka, near Otaru, 27. V. 1972, S. Shimizu leg. (24-0053441~24-0053444); 1 ex., Mt. Obirayama, Shiribesi, 1. VIII. 1986, Y. Kusui leg. (24-0053452); 4 exs., Mt. Rausu, 10. VII. 1972~15. VII. 1972, K. Fujii leg. (24-0053361~24-0053364); 4 exs., ditto, 28. VI. 1974, S. Shimizu leg. (24-0053365~24-0053368); 6 exs., Mt. Shakotan, 17. VI. 1993, S. Shimizu leg. (24-0053446~24-0053451); 5 exs., Mt. Tsurugi, in Hidaka M. -Range, 13. VII. 1974, S. Shimizu leg. (24-0053389~24-0053393); 2 exs., Nakatonbetsu, Mt. Pinneshiridake, 4. VIII. 1974, Y. Kusui leg. (24-0053352, 24-0053353); 6 exs., Niikappu-gun, Hangandate, 15. VI. 1993, S. Shimizu leg. (24-0053394~24-0053399); 1 ex., Okotan spa, 1. X. 1968, K. Tanaka leg. (24-0053432); 3 exs., Oshima, Mt. Daisengen, 4. VII. 1972, S. S. leg. (24-0053461, 24-0053462, 24-0053465); 1 ex., Otaru City, 22. VII. 1984, Y. Kusui leg. (24-0053445); 1 ex., Rebun, Rebun Is., Kushuko, 26. VIII. 1973, Y. Kusui leg. (24-0053324); 4 exs., Rebun, Rebun Is., Mt. Rebun, 18. VII. 1974, K. Fujii leg. (24-0053319~24-0053322); 1 ex., Rebun, Rebun Is., Mt. Rebundake, 21. VII. 1974, Y. Kusui leg. (24-0053323); 4 exs., Rebun, Rebun Is., 31. VII. 1974, S. Shimizu leg. (24-0053325~24-0053328); 4 exs., Rishiri Is., Himenuma, 25. VII. 1974~26. VII. 1974, S. Shimizu leg. (24-0053333~24-0053336); 1 ex., ditto, 8. VIII. 1974, Y. Kusui leg. (24-0053337); 3 exs., Rishiri Is., Mt. Rishiri, 17. VII. 1974~19. VII. 1974, K. Fujii leg. (24-0053340~24-0053342); 4 exs., ditto, 29. VII. 1974, S. Shimizu leg. (24-0053343~24-0053346); 2 exs., Rishiri Is., Mt. Rishiridake, 5. VII. 1974, Y. Kusui leg. (24-0053338, 24-0053339); 3 exs., Rishiri Is., Oshidomari, 2. IX. 1973, Y. Kusui leg. (24-0053329~24-0053331); 1 ex., ditto, 4. VII. 1974, Y. Kusui leg. (24-0053332); 2 exs., Sapporo, Maruyama, 9. VII. 1953, Y. Kurosawa leg., Apteris (24-0053411, 24-0053412); 4 exs., Shari-cho, Iwaobetsu, 22. VIII. 1973~24. VIII. 1973, K. Fujii leg. (24-0053369~24-0053372); 4 exs., Shibebecha, 15. VIII. 1975, K. Fujii leg. (24-0053376~24-0053379); 5 exs., Shimamaki-gun, Utashima kogen, 5. VI. 1993, S. Shimizu leg. (24-0053453~24-0053457); 1 ex., Tenninkyō, 25. VII. 1969, Akima, Yoshii leg. (24-0053386); 2 exs., Tomakomai Exp. For., Univ. Hokk., 12. VI. 1986~17. VI. 1986, K. Tanaka leg. (24-0053420, 24-0053425); 1 ex., ditto, 13. VI. 1986, K. Tanaka leg. (24-0053418); 8 exs., ditto, 13. VI. 1986~17. VI. 1986, K. Tanaka leg. (24-0053419, 24-0053421~24-0053428); 1 ex., Tottabetsu, Hidaka M.- R., 18. VII. 1958~19. VII. 1958, S. Tsuyuki leg., Apteris (24-0053388); 1 ex., ditto, 18. VII. 1958~19. VII. 1958, S. Tsuyuki leg. (24-0053387); 1 ex., Wakkanai, 21. VI. 1973, Y. Kusui leg. (24-0053351); 1 ex., Wakkanai, Midori, 25. VII. 1973, Y. Kusui leg. (24-0053349); 1 ex., ditto, VIII. 1973, Y. Kusui leg. (24-0053350); 1 ex., Yagishiri Is., 20. VII. 1985, Y. Kusui leg. (24-0053348); 1 ex., ditto, 21. VII. 1985, Y. Kusui leg. (24-0053347). **HONSHU.** 1 ex., Aomori, Mutsu-city, Osorezan, 27. VIII. 1983, S. Yamauchi leg. (24-0053226); 1 ex., Aomori, near Mayoitai, 7. VIII. 1972~9. VIII. 1972 (24-0053250); 2 exs., Aomori, Osorezan, 9. VIII. 1958, T. Kikuchi leg. (24-0053224, 24-0053225); 6 exs., Aomori, Sukayu, 6. VIII. 1993, K. Fujii leg. (24-0053244~24-0053249); 3 exs., Aomori, Tsuta spa, 31. VII. 1959, K. Mizusawa leg. (24-0053227~24-0053229); 1 ex., ditto, 1. VIII. 1959, K. Mizusawa leg. (24-0053230); 2 exs., ditto, 2. VIII. 1959, K. Mizusawa leg. (24-0053231, 24-0053232); 11 exs., ditto, 3. VIII. 1959, K. Mizusawa leg. (24-0053233~24-0053243); 1 ex., Iwate, Hachimantai, 10. VII. 1957, Y. Ikutani leg. (24-0053251); 52 exs., ditto, 14. VI. 1966, F. Sekiyama leg. (24-0053252~24-0053303); 2 exs., Iwate, Mt. Hayachine, 5. VI. 1966, F. Sekiyama leg. (24-0053304, 24-0053305); 8 exs., Iwate, Mt. Koma, 31. V. 1966, F. Sekiyama leg. (24-0053306~24-0053313); 3 exs., Akita / Yamagata, Chokai, 11. VIII. 1955, K. Fujii leg. (24-0053315, 24-0053317, 24-0053318); 1 ex., ditto, 13. VIII. 1955, K. Fujii leg. (24-0053316); 1 ex., Akita / Yamagata, Mt. Chokai, 12. VIII. 1955, K. Fujii leg. (24-0053314).

備考：標本 24-0053224~24-0053318 は、元のラベルには *Pterostichus (Moritapterus) thunbergi habui* Jedlička, 1962 ミチノクナガゴミムシ と書かれていた。*thunbergi* は数種に分かれる可能性が非常に大きいのが、ホロタイプを含め広域に分布する多くの個体を検する必要がある、すぐには解決できないので便宜上本種のままにしておく。また、本種の亜属名の扱いについては、「はじめに」に記述のとおり疑問があるものの、田中和夫博士の分類に従うこととした。

Pterostichus (Eurythoracana) haptoderoides japonensis (Lutshnik, 1922) トックリナガゴミムシ

<JAPAN> **HOKKAIDO**. 1 ex., Ashibetsu, 12. VII. 1956, A. Oikawa leg. (24-0052012); 1 ex., Tomakomai Exp. For., Univ. Hokk., 12. VI. 1986~17. VI. 1986, K. Tanaka leg. (24-0052014); 1 ex., Toyotomi, 16. VIII. 1973, Y. Kusui leg. (24-0052018); 1 ex., Wakkanai, 21. VI. 1973, Y. Kusui leg. (24-0052013); 1 ex., Wakkanai, Midori, 4. VIII. 1973, Y. Kusui leg. (24-0052016); 1 ex., ditto, 12. VIII. 1973, Y. Kusui leg. (24-0052017); 1 ex., Yagishiri Is., 29. VII. 1983, Y. Kusui leg. (24-0052015). **HONSHU**. 2 exs., Ibaraki, Toride, on the Riv. Tone, 3. IX. 1949, K. Tanaka leg., after typhoon (24-0052029, 24-0052030); 6 exs., ditto, 19. IX. 1958, K. Tanaka leg., after typhoon (24-0052037~24-0052042); 1 ex., Tochigi, Oku-Nikko, Senjogawara (= Senjogahara), 17. VII. 1952, K. Tanaka leg. (24-0052032); 2 exs., Saitama, Tajimagahara, 11. V. 1956, K. Tanaka leg. (24-0052033, 24-0052034); 1 ex., Chiba, Funabashi, 8. IV. 1947, K. Tanaka leg., Sandy shore (24-0052019); 1 ex., ditto, 26. VI. 1947, K. Tanaka leg., Sandy shore (24-0052021); 5 exs., ditto, 16. VII. 1947, K. Tanaka leg., Sandy shore (24-0052023~24-0052027); 1 ex., Chiba, Ichikawa, 26. VI. 1947, H. Kobayashi leg. (24-0052022); 1 ex., Chiba, Narashino, 3. IV. 1958, Y. Shibata leg. (24-0052035); 1 ex., Chiba, river bed of the Edo, near Matsudo, 14. V. 1947, K. Tanaka leg. (24-0052020); 1 ex., ditto, 7. VI. 1952, K. Tanaka leg. (24-0052031); 1 ex., Chiba, river bed of the Edo, near Noda, 3. VII. 1948, K. Tanaka leg. (24-0052028); 1 ex., Kanagawa, Sagami-hara, Isobe, 19. VII. 1968, K. and T. Tanaka leg. (24-0052036).

Pterostichus (Eurythoracana) kajimurai Habu & Tanaka, 1957 カジムラヒメナガゴミムシ

<JAPAN> **HONSHU**. 9 exs., Ibaraki, Toride, on the Riv. Tone, 3. IX. 1949, K. Tanaka leg., after typhoon (24-0052046~24-0052054); 1 ex., ditto, 1. VII. 1954, K. Tanaka leg. (24-0052055); 7 exs., ditto, 19. IX. 1958, K. Tanaka leg., after typhoon (24-0052056~24-0052058, 24-0052064~24-0052067); 5 exs., Ibaraki, Toride, Riv. Tone, 19. IX. 1958, K. Tanaka leg., Post-typhoon collection (24-0052059~24-0052063); 1 ex., ditto, 28. IX. 1959, K. Tanaka leg., Post-typhoon collection (24-0052068); 1 ex., Tochigi / Ibaraki / Gunma / Saitama, Marsh Watarase, 15. IX. 1973, S. Morita leg. (24-0052069); 1 ex., Chiba, river bed of the Edo, near Matsudo, 10. V. 1947, K. Tanaka leg. (24-0052043); 2 exs., ditto, 14. V. 1947, K. Tanaka leg. (24-0052044, 24-0052045).

Pterostichus (Georgeballius) hoplites (Bates, 1883) クロイロナガゴミムシ

<JAPAN> **HONSHU**. 1 ex., Aomori, Sukayu, 20. VII. 1961, N. Hayashi leg. (24-0051951); 1 ex., ditto, 6. VIII. 1993, K. Fujii leg. (24-0051963); 8 exs., Iwate, Hachimantai, 14. VI. 1966, F. Sekiyama leg. (24-0051952~24-0051959); 2 exs., Akita, Touhichinoyu, 24. VII. 1955, A. Yoshida leg. (24-0051943, 24-0051944); 1 ex., Yamagata, Nukumidaira in Iide Mts., 8. VIII. 1969, Y. Shibata leg. (24-0051960); 1 ex., Tochigi, Nikko, Mt. Ohmanako, 20. V. 1956, K. Fujii leg. (24-0051945); 1 ex., Tochigi, Nikkô-Yumoto~Konsei pass, 24. VI. 1960, K. Tanaka leg. (24-0051949); 1 ex., ditto, 22. VI. 1963, K. Tanaka leg. (24-0051950); 1 ex., Tochigi, Niohazan, 3. VI. 1956, K. Fujii leg. (24-0051946); 1 ex., Tochigi / Gunma, Yusengadake, 23. VII. 1955 (24-0051942); 1 ex., Gunma, Manza, 18. VIII. 1941 (24-0051941); 1 ex., Gunma, Marunuma, 22. IX. 1969, Y. Shibata leg. (24-0051961); 1 ex., Gunma, Mt. Akagi, 2. VI. 1957, Y. Karasawa leg., Apteris (24-0051947); 1 ex., Gunma, Nidoage, 7. VII. 1958, Y. Mizusawa leg. (24-0051948); 1 ex., Nagano, Kôzu Pasture, 4. VI. 1961, N. Hayashi leg. (24-0051962).

Pterostichus (Japeris) defossus Bates, 1883 ニッコウナガゴミムシ

<JAPAN> **HONSHU**. 1 ex., Tochigi, Nikko-Yumoto, 15. VI. 1957, Y. Karasawa leg. (24-0052286); 2 exs., Tochigi, Nikkô-Yumoto~Sannô pass, 21. VI. 1963, K. Tanaka leg. (24-0052290, 24-0052291); 2 exs., Gunma, Sugenuma, 6. VI. 1960, K. Mizusawa leg. (24-0052288, 24-0052289); 1 ex., Gunma, Marunuma, 22. IX. 1969, Y. Shibata leg. (24-0052293); 1 ex., Toyama, Kurobe valley, Minamigoshi, 28. VII. 1971, C. Tanaka leg. (24-0052294); 1 ex., Nagano, Inagoyu, in Yatsugatake Mts., 24. VIII. 1969, Y. Shibata leg. (24-0052295); 1 ex., Nagano, Kamikôchi, 9. VI. 1956, S. Eda leg. (24-0052284); 1 ex., Nagano, Mt. N. Yatsu, Shibu, 28. VII. 1956, Karasawa leg. (24-0052285); 1 ex., Nagano [sic: Yamanashi], Kiyosato, 18. VIII. 1969, Y. Kusui leg. (24-0052292); 1 ex., Nagano / Gunma, Mt. Azumayasan, 25. VIII. 1954, Fujii leg., Apteris (24-0052283); 1 ex., Nagano / Yamanashi, Mt. Yatsu, 23. VI. 1951, S. Nomura leg. (24-0052281); 1 ex., Nagano / Yamanashi, Yatsugatake, 28. VII. 1954, Y. Karasawa leg.

(24-0052282); 1 ex., Shizuoka, South Alps, Hiyyakenbora, 30. VII. 1957, Y. Karasawa leg. (24-0052287).

Pterostichus (Lenapterus) subrugosus Straneo, 1955 アラメナガゴミムシ

<JAPAN> HOKKAIDO. 1 ex., Asahi-dake, 26. VII. 1975, S. Morita leg. (24-0053108); 6 exs., Ashibetsu, 12. VII. 1956, A. Oikawa leg. (24-0053114~24-0053119); 1 ex., ditto, 13. VII. 1956, A. Oikawa leg. (24-0053113); 2 exs., Mt. Daisetsu, 14. VII. 1958, Fujimoto leg. (24-0053103, 24-0053104); 2 exs., ditto, 16. VII. 1958, H. Ono leg. (24-0053105, 24-0053106); 1 ex., ditto, 15. VIII. 1958 (24-0053107); 1 ex., ditto, 20. VII. 1976, K. Fujii leg. (24-0053112); 3 exs., ditto, 21. VII. 1976, K. Fujii leg. (24-0053109~24-0053111); 3 exs., Mt. Daisetsu, Hakuundake, VIII. 1955, D. Shibayama leg. (24-0053100~24-0053102); 1 ex., Mt. Daisetsu, Hokkaidake, 21. VII. 1952, H. Ishida leg. (24-0053099).

Pterostichus (Lianoe) macrogenys Bates, 1883 ニッコウオオズナガゴミムシ

<JAPAN> HONSHU. 1 ex., Tochigi, Nikko-Yumoto, 16. VI. 1957, Y. Karasawa leg. (24-0053714); 1 ex., ditto, 24. VI. 1960, K. Tanaka leg. (24-0053713); 1 ex., ditto, 22. VI. 1963, K. Tanaka leg. (24-0053715); 1 ex., Tochigi, Oku-Chiuzenji, 10. VII. 1963, K. Tanaka leg. (24-0053716); 1 ex., Tokyo, Okutama, Mt. Mitô, 3. VII. 1966, K. Tanaka leg. (24-0053717); 1 ex., Yamanashi, Mt. Fuji (north side), 1650m, 22. VIII. 1971~25. VIII. 1971, K. Tanaka & K. Suga leg. (24-0053721); 1 ex., Yamanashi, Mt. Fuji (north side), 1600m, 3. IX. 1972, K. Tanaka leg. (24-0053720); 1 ex., Shizuoka, Mt. Fuji (south side), 27. VI. 1971, K. Tanaka leg. (24-0053718); 1 ex., Shizuoka, Mt. Fuji (south side), 1700m, 25. VII. 1971~28. VII. 1971, K. Tanaka & K. Suga leg. (24-0053719); 1 ex., ditto, 25. VII. 1971~31. VII. 1971, K. Tanaka & K. Suga leg. (24-0053722).

備考：近年本種の仲間は種分化が顕著である事が分かってきており、複数種含まれている可能性が大きい。本種の亜属名の扱いについては、「はじめに」に記述のとおり疑問があるものの、田中和夫博士の分類に従うこととした。

Pterostichus (Lianoe) mirificus Bates, 1883 フタトゲナガゴミムシ

<JAPAN> HONSHU. 1 ex., Aomori, Mt. Iwaki, 31. VII. 1955, A. Yoshida leg. (24-0055451); 6 exs., Iwate, Hachimantai, 14. VI. 1966, F. Sekiyama leg. (24-0055453~24-0055458); 2 exs., Iwate, Mt. Koma, 31. V. 1966, Sekiyama leg. (24-0055459, 24-0055460); 1 ex., Miyagi, Daitôdake (Mt.), 24. V. 1974, S. Morita leg. (24-0055464); 2 exs., Akita / Yamagata, Chokai, 11. VIII. 1955, K. Fujii leg. (24-0055461, 24-0055462); 1 ex., ditto, 13. VIII. 1955, K. Fujii leg. (24-0055463); 1 ex., Yamagata, Tachiyaza-wa-vill., 30. III. 1960, Y. Watanabe leg. (24-0055452).

備考：本種の亜属名の扱いについては、「はじめに」に記述のとおり疑問があるものの、田中和夫博士の分類に従うこととした。

Pterostichus (Lianoe) abaciformis Straneo, 1955 ムナビロナガゴミムシ

<JAPAN> HONSHU. 9 exs., Toyama, Kurobe valley, Azohara, 25. VIII. 1974, C. Tanaka leg. (24-0053653~24-0053661); 1 ex., Ishikawa, Kanazawa City, Hiraguri, 26. VII. 1993, Y. Tazaki leg. (24-0053684); 1 ex., ditto, 9. VIII. 1993, S. Nakatani leg. (24-0053683); 2 exs., Ishikawa, Kawachi-mura, Fukuoka, 4. VIII. 1989, I. Togashi leg. (24-0053691, 24-0053698); 1 ex., ditto, 10. VIII. 1989, I. Togashi leg. (24-0053688); 1 ex., ditto, 14. VIII. 1989, I. Togashi leg. (24-0053690); 1 ex., ditto, 15. VIII. 1989, I. Togashi leg. (24-0053696); 4 exs., ditto, 20. VIII. 1989, I. Togashi leg. (24-0053686, 24-0053693, 24-0053694, 24-0053697); 1 ex., ditto, 26. VIII. 1989, I. Togashi leg. (24-0053699); 1 ex., ditto, 27. VIII. 1989, I. Togashi leg. (24-0053695); 2 exs., ditto, 28. VIII. 1989, I. Togashi leg. (24-0053687, 24-0053689); 1 ex., ditto, 1. IX. 1989, I. Togashi leg. (24-0053700); 1 ex., ditto, 3. IX. 1989, I. Togashi leg. (24-0053701); 1 ex., ditto, 4. IX. 1989, I. Togashi leg. (24-0053702); 5 exs., ditto, 8. IX. 1989, I. Togashi leg. (24-0053685, 24-0053692, 24-0053703~24-0053705); 1 ex., ditto, 18. IX. 1989, I. Togashi leg. (24-0053706); 6 exs., Ishikawa, Oshimizu-machi, Sogo, 27. VIII. 1990, M. Hashimoto leg. (24-0053673~24-0053677, 24-0053681); 3 exs., ditto, 3. IX. 1990, M. Hashimoto leg. (24-0053672, 24-0053679, 24-0053682); 2 exs., ditto, 28. IX. 1990, M. Hashimoto leg. (24-0053678, 24-0053680); 1 ex., Nagano, Shimashima-dani, 2. VIII. 1953, K. Fujii leg. (24-0053663); 2 exs., ditto, 3. VIII. 1953, K. Fujii leg. (24-0053662, 24-0053664); 2 exs., Gifu, Mt. Hakusan, 1300~2000m, 20. VI. 1972, K. Tanaka, H. Ohira leg. (24-0053670, 24-

0053671); 2 exs., Gifu, Ontake, Kaihatsu FR, 4. VII. 1971, K. Tanaka leg. (24-0053665, 24-0053666); 1 ex., Gifu, Shokawa Vill., 1. VIII. 1969~3. VIII. 1969, Y. Arita leg. (24-0053669); 2 exs., Hida (= Gifu), Maze-mura, Nakagiri, 26. VIII. 1967, M. Sato et Y. Arita leg. (24-0053667, 24-0053668); 1 ex., Aichi, Mt. Chausu, Mennoki pass, 16. IX. 1973, M. Sato leg. (24-0053647); 2 exs., Aichi, Mt. Dando, 1000m, 7. VI. 1971, K. Tanaka, H. Ohira leg. (24-0053648, 24-0053649); 1 ex., ditto, 24. VI. 1972, K. Tanaka leg. (24-0053650); 1 ex., ditto, 5. VIII. 1972, H. Ohira leg. (24-0053651); 1 ex., ditto, 11. VIII. 1973, K. Tanaka leg. (24-0053652); 2 exs., Mie, Inabe-gun, Mt. Fujiwara, 28. VIII. 1986, M. Shimizu leg. (24-0053708, 24-0053709); 1 ex., ditto, 31. VIII. 1986, M. Shimizu leg. (24-0053707).

備考: 標本 24-0053647~24-0053666 (木曾・飛騨山脈系)、標本 24-0053667~24-0053706 (白山山塊系)、標本 24-0053707~24-0053709 (鈴鹿山脈系) と分けて保管されていた。本種の亜属名の扱いについては、「はじめに」に記述のとおり疑問があるものの、田中和夫博士の分類に従うこととした。

Pterostichus (Lianoe) hisamatsui Ishida & Shibata, 1961 ヒサマツナガゴミムシ

<JAPAN> SHIKOKU. 1 ex., Ehime, Mt. Ishizuchi, 19. V. 1965, I. Yagi, N. Morishita, T. Nakamura et Y. Ochi leg. (24-0053603); 1 ex., ditto, 6. VIII. 1967, K. Sugiyama leg. (24-0053604); 1 ex., Ehime, Mt. Ishizuchi, 1500m, 7. VII. 1968, J. Wada leg. (24-0053602).

備考: 本種の亜属名の扱いについては、「はじめに」に記述のとおり疑問があるものの、田中和夫博士の分類に従うこととした。

Pterostichus (Lianoe) kosakai Morita, 1998 トダイオオナガゴミムシ

<JAPAN> HONSHU. 2 exs., Nagano, Hase-mura, Todai-dam, Utajuku, 24. VI. 2001, Y. Kurosa leg. (24-0053621, 24-0053622).

備考: 本種の亜属名の扱いについては、「はじめに」に記述のとおり疑問があるものの、田中和夫博士の分類に従うこととした。

Pterostichus (Lianoe) masumotoi Tanaka, Morita & Suga, 1987 マスモトナガゴミムシ

<JAPAN> HONSHU. 1 ex., Yamanashi, Aoki-kosen, 30. VI. 1978~1. VII. 1978, S. Morita leg. (24-0053628); 2 exs., Nagano, Sanpuku pass, 15. VII. 1977~17. VII. 1977, S. Morita leg. (24-0053626, 24-0053627); 3 exs., Shizuoka, Abe pass, 19. IX. 1980~20. IX. 1980, S. Morita leg. (24-0053629~24-0053631); 3 exs., Shizuoka, Mt. Fuji (south side), 1000m, 7. VIII. 1971~13. VIII. 1971, K. Tanaka leg. (24-0053623~24-0053625).

備考: ホロタイプとして収蔵されている個体のラベルも同様に、*Pterostichus (Pterostichus) masumotoi* Tanaka, Morita & Suga, 1987 だった。本種の亜属名の扱いについては、「はじめに」に記述のとおり疑問があるものの、田中和夫博士の分類に従うこととした。

Pterostichus (Lianoe) mucronatus Straneo, 1955 ヤツオオナガゴミムシ

<JAPAN> HONSHU. 1 ex., Tokyo, Okutama, Mt. Mito, 11. VI. 1963, K. Tanaka leg. (24-0053632); 1 ex., ditto, 18. VI. 1966, K. Tanaka leg. (24-0053633); 2 exs., Yamanashi, Mt. Daibosatsu, 28. VI. 1963, K. Tanaka leg. (24-0053634, 24-0053635); 1 ex., Yamanashi, Mt. Mizugaki, 26. V. 1957, S. Eda leg. (24-0053636); 2 exs., Nagano, Mt. N. Yatsu, 27. V. 1957, Y. Karasawa leg. (24-0053644, 24-0053645); 6 exs., Nagano, Mt. Yatsu, 6. VI. 1959, Y. Karasawa leg. (24-0053638~24-0053643); 1 ex., ditto, 4. VI. 1960, Y. Karasawa leg. (24-0053646); 1 ex., Nagano / Yamanashi, Mt. Yatsugatake, 27. V. 1957, Y. Karasawa leg. (24-0053637).

備考: 本種の亜属名の扱いについては、「はじめに」に記述のとおり疑問があるものの、田中和夫博士の分類に従うこととした。

Pterostichus (Lianoe) orionis Jedlička, 1962

<JAPAN> HONSHU. 2 exs., Iwate, Mt. Hayachine, 5. VI. 1966, F. Sekiyama leg. (24-0053723, 24-0053724); 1 ex., Yamagata,

Ishikorobi-zawa in Mts. Iide, 27. VII. 1964, K. Sasaki leg. (24-0053725).

備考：この仲間は種多様化が著しく、厳密には交尾器内袋反転による検討が必要である。本種の亜属名の扱いについては、「はじめに」に記述のとおり疑問があるものの、田中和夫博士の分類に従うこととした。

Pterostichus (Lianoe) pseudopachinus Nakane, 1963 キイオオナガゴミムシ

<JAPAN> HONSHU. 1 ex., Nara, Mt. Ohdaigahara, 22. VI. 1957, M. Yoshikawa leg. (24-0053584); 2 exs., ditto, 30. VI. 1959, H. Ishida leg. (24-0053585, 24-0053586); 4 exs., Nara, Mt. Ohdaigahara, Kaitaku~Yamanoie, 30. VI. 1959, H. Ishida leg. (24-0053581, 24-0053583, 24-0053589, 24-0053590); 2 exs., Nara, Mt. Ohdaigahara, Kimmeisui~Mitsukochi, 29. VI. 1959, H. Ishida leg. (24-0053580, 24-0053582); 2 exs., Nara, Mt. Ohmine, 27. VI. 1960, A. Matsuda leg. (24-0053578, 24-0053587); 2 exs., ditto, 27. VI. 1960, A. M. leg. (24-0053579, 24-0053588).

備考：本種の亜属名の扱いについては、「はじめに」に記述のとおり疑問があるものの、田中和夫博士の分類に従うこととした。

Pterostichus (Lianoe) sphodrifformis Bates, 1873 ヒョウゴナガゴミムシ

<JAPAN> HONSHU. 4 exs., Mie, Fujiwara-cho, Sakamoto, 30. IX. 1985, M. Shimizu leg. (24-0053536, 24-0053546~24-0053548); 1 ex., Mie, Inabe-gun, Mt. Fujiwara, 31. VIII. 1986, M. Shimizu leg. (24-0053537); 6 exs., ditto, 11. IX. 1986, M. Shimizu leg. (24-0053538~24-0053540, 24-0053549~24-0053551); 4 exs., Mie, Mt. Fujiwara, Hachigôme, 24. VII. 1986, M. Shimizu leg. (24-0053544, 24-0053545, 24-0053553, 24-0053554); 4 exs., Mie, Mt. Fujiwara, Shirase pass, 3. VII. 1986, M. Shimizu leg. (24-0053541~24-0053543, 24-0053552); 1 ex., Mie, Mt. Nonobori, 800m, 15. VIII. 1969, Y. Higuchi leg. (24-0053555); 2 exs., Shiga, Mt. Hira, 2. VI. 1957, Ishida Collection (24-0053568, 24-0053569); 1 ex., ditto, 2. VI. 1957, T. Horio leg. (24-0053560); 1 ex., Kyoto, Miyama-cho, Ashû, 1. VI. 1958, H. Ishida leg., Ishida Collection (24-0053561); 1 ex., Osaka, Iwawaki, 26. VI. 1966, K. Kuzugami leg., Shibata Collection (24-0053566); 1 ex., Osaka, Minoo, 16. V. 1971, S. Uéno leg. (24-0053564); 2 exs., Hyogo, Mt. Kasagata, 12. VI. 1966, H. Ishida leg., Ishida Collection (24-0053563, 24-0053565); 1 ex., Hyogo, Sanda, Takasugi, 1. VI. 1958, Ishida Collection (24-0053562); 1 ex., Nara, Mt. Kasuga, 18. IX. 1955, H. Ishida leg., Ishida Collection (24-0053570); 1 ex., Nara, Mt. Katsuragi, 1. VI. 1958, M. Y. leg., Ishida Collection (24-0053571); 1 ex., Tottori, Hisamatsu, 25. VIII. 1971, T. Yoshida leg., Yoshida Collection (24-0053575); 1 ex., Tottori, Mt. Daisen, 19. VI. 1960, Y. Ikutani leg. (24-0053572); 2 exs., ditto, 18. VIII. 1972, T. Yoshida leg., Yoshida Collection (24-0053573, 24-0053576); 1 ex., Tottori / Hyogo, Ooginosen, 2. V. 1964, G. Kishida leg., Ishida Collection (24-0053567); 1 ex., Hiroshima, Saijo-cho, Mts. Hiba, Mt. Ryuo, 5. VI. 1994, Y. Kurosa leg. (24-0053574).

備考：標本 24-0053536~24-0053555(鈴鹿山脈系)、標本 24-0053560~24-0053571(京阪神山地系)、標本 24-0053572~24-0053576(中国山脈系)と分けて保管されていた。なお、ヒョウゴナガゴミムシ *P. sphodrifformis* とされている個体は近畿一円に広く分布するが、数種が混じっている。標本 24-0053564 には、上野博士による“*sphodrifformis* の TYPE によく合う”と記載されたラベルが付いているが、ホロタイプが行方不明なので、今のところ本種かどうかは確定できない。本種の亜属名の扱いについては、「はじめに」に記述のとおり疑問があるものの、田中和夫博士の分類に従うこととした。

Pterostichus (Lianoe) yoshikawai Ishida, 1959 ヨシカワナガゴミムシ

<JAPAN> HONSHU. 1 ex., Mie, Ôsugidani, 1. VIII. 1975, T. Yoshida leg., Yoshida Collection (24-0053606); 1 ex., Nara, Mt. Ohdaigahara, 26. VII. 1966, H. Ishida leg. (24-0053605).

備考：本種の亜属名の扱いについては、「はじめに」に記述のとおり疑問があるものの、田中和夫博士の分類に従うこととした。

Pterostichus (Lyrothorax) amagisanus Tanaka & Ishida, 1972 アマギナガゴミムシ

<JAPAN> HONSHU. 2 exs., Kanagawa, Hakone, Kamiyama, 31. V. 1971, K. Tanaka leg. (24-0052296, 24-0052297); 5 exs.,

Kanagawa, Mts. Hakone, Kamiyama, 1100~1400m, 10. VI. 1972, K. Tanaka leg. (24-0052299~24-0052303); 1 ex., Shizuoka, Mt. Fuji (south side), 1900m, 25. VII. 1971~31. VII. 1971, K. Tanaka & K. Suga leg. (24-0052298).

備考: ホロタイプとして収蔵されている個体のラベルは、*Pterostichus amagisanus* Tanaka & Ishida, 1972 だった。

Pterostichus (Lyrothorax) fujitai Tanaka & Ishida, 1972 フジタナゴゴミムシ

<JAPAN> HONSHU. 2 exs., Nara, Mt. Inamuragatake, 23. VII. 1957, Y. Ikutani leg. (24-0052304, 24-0052305); 1 ex., Nara, Mt. Odaigahara, 1550m, 12. IX. 1973, K. Tanaka leg. (24-0052308); 2 exs., Nara, Mt. Odaigahara, Kimmeisui, 23. VII. 1953, H. Ishida leg. (24-0052306, 24-0052307).

備考: ホロタイプとして収蔵されている個体のラベルは、*Pterostichus fujitai* Tanaka & Ishida, 1972 だった。

Pterostichus (Lyrothorax) yoritomus Bates, 1873 ヨリトモナゴゴミムシ

<JAPAN> HOKKAIDO. 10 exs., Mt. Rausu, 20. VII. 1970, K. Fujii leg. (24-0052310~24-0052319); 18 exs., Mt. Rausu (?), 24. vii. 1978 (?), K. Fujii leg. (24-0052320~24-0052337). HONSHU. 4 exs., Aomori, Hachimantai, 2. VIII. 1967, H. Tsurumaki leg. (24-0052340~24-0052343); 1 ex., Aomori, Tsuta spa, 31. VII. 1959, K. Mizusawa leg. (24-0052338); 1 ex., ditto, 3. VIII. 1959, K. Mizusawa leg. (24-0052339); 1 ex., Iwate, Ozuchi, 23. VIII. 1989, Y. Katayama leg. (24-0052344); 1 ex., Iwate, Takinoue spa, 15. V. 1966, F. Sekiyama leg. (24-0052345); 4 exs., Ibaraki, Mt. Tsukuba, 400m, 12. IX. 1988~19. IX. 1988, Konishi & al. leg. (24-0052457~24-0052460); 1 ex., Tochigi, Niohozan, 3. VI. 1956, K. Fujii leg. (24-0052462); 1 ex., Tochigi, Shiobara, 22. V. 1949, Y. Masubuchi leg. (24-0052461); 2 exs., Gunma, Hōshi hot spring, 28. VII. 1967, Y. Shibata leg. (24-0052463, 24-0052464); 1 ex., Saitama, Mt. Mitsumine, 27. VII. 1949, K. Tanaka leg. (24-0052465); 1 ex., Saitama, Tajimagahara, 28. III. 1963, K. Tanaka leg. (24-0052466); 1 ex., Chiba, Mt. Kano, 31. III. 1953, K. Tanaka leg. (24-0052468); 1 ex., Chiba, Mt. Kanō, 22. V. 1952, K. Tanaka leg. (24-0052467); 1 ex., Chiba, Mt. Kanozan, 31. III. 1953, K. Tanaka leg. (24-0052469); 1 ex., Bōshū (= Chiba), Mt. Kiyosumi, 1. IV. 1954, K. Tanaka leg. (24-0052470); 1 ex., Tokyo, Mt. Mitake, 3. V. 1964, S. Tachikawa leg. (24-0052476); 4 exs., Tokyo, Mt. Takao, 24. IV. 1959, K. Tanaka leg. (24-0052472~24-0052475); 1 ex., Tokyo, Okutama, 20. VII. 1947, H. Kobayashi leg. (24-0052480); 2 exs., Tokyo, Okutama, Hikawa, 7. IV. 1959, K. Tanaka leg. (24-0052481, 24-0052482); 3 exs., Tokyo, Okutama, Mt. Gozen, 13. VII. 1956, K. Tanaka leg. (24-0052483~24-0052485); 2 exs., ditto, 15. VI. 1957, K. Tanaka leg. (24-0052486, 24-0052487); 1 ex., ditto, 14. V. 1966, K. Tanaka leg. (24-0052488); 3 exs., Tokyo, Okutama, Mt. Mitake, 5. V. 1966, Y. Shibata leg. (24-0052477~24-0052479); 1 ex., Tokyo, Okutama, Mt. Mitō, 10. VI. 1963, K. Tanaka leg. (24-0052489); 1 ex., Tokyo, Tama Hills, 10. V. 1958, K. Tanaka leg. (24-0052471); 1 ex., Kanagawa, Anjinzuka, 27. IV. 1972 (24-0052503); 2 exs., Kanagawa, Inada-noborito, 13. IV. 1947, K. Tanaka leg. (24-0052490, 24-0052491); 8 exs., Kanagawa, Mt. Sengen, in Hakone Mts., 11. VI. 1966, K. Tanaka leg. (24-0052506~24-0052513); 9 exs., Kanagawa, Mts. Hakone, Kamiyama, 1100~1400m, 10. VI. 1972, K. Tanaka leg. (24-0052514~24-0052518, 24-0052520~24-0052523); 2 exs., ditto, 26. V. 1973, K. Tanaka leg. (24-0052519, 24-0052524); 1 ex., Kanagawa, Sagami-hara City, 24. V. 1967, K. Tanaka leg. (24-0052492); 2 exs., ditto, 27. V. 1967, K. Tanaka leg. (24-0052493, 24-0052494); 1 ex., ditto, 28. V. 1967, K. Tanaka leg. (24-0052495); 1 ex., ditto, 3. VI. 1967, K. Tanaka leg. (24-0052496); 1 ex., ditto, 8. VI. 1967, K. Tanaka leg. (24-0052497); 2 exs., ditto, 11. VI. 1967, K. Tanaka leg. (24-0052498, 24-0052499); 1 ex., ditto, 13. VI. 1967, K. Tanaka leg. (24-0052500); 1 ex., ditto, 14. VI. 1967, K. Tanaka leg. (24-0052501); 1 ex., ditto, 30. VI. 1967, K. Tanaka leg. (24-0052502); 1 ex., Kanagawa, Tanzawa, Ōyama, 29. IV. 1973~3. V. 1973 (24-0052504); 1 ex., Kanagawa, Tanzawa, Tōnodake, 10. X. 1973, S. Morita leg. (24-0052505); 1 ex., Niigata, H. Koike leg. (24-0052347); 1 ex., Niigata, Niitsu, Mt. Gomadō, 16. V. 1967, H. Koike leg. (24-0052350); 2 exs., Niigata, Sanjō, Mt. Tsukioka, 27. V. 1967, H. Koike leg. (24-0052348, 24-0052349); 1 ex., Echigo (= Niigata), Nakazatomura, 6. VI. 1945, K. Tanaka leg. (24-0052346); 4 exs., Ishikawa, Kanazawa C., Nodayama, 8. X. 1982, K. Kurosa leg. (24-0052351~24-0052354); 1 ex., Ishikawa, Kanazawa-shi, Tsukiura, 6. VIII. 1990, I. Togashi leg. (24-0052360); 4 exs., ditto, 12. VIII. 1990, I. Togashi leg. (24-0052355~24-0052358); 1 ex., ditto, 31. VIII. 1990, I. Togashi leg. (24-0052359); 1 ex., Ishikawa, Kawachi-mura, Fukuoka, 28. V. 1989, I. Togashi leg. (24-0052367); 1 ex., ditto, 8. VIII. 1989, I. Togashi leg. (24-0052368); 1 ex., ditto, 17. VIII. 1989, I. Togashi leg. (24-0052369); 1 ex., ditto, 24. VIII. 1989, I. Togashi leg. (24-0052370); 1 ex., ditto, 25. VIII. 1989, I. Togashi leg. (24-

0052371); 5 exs., Ishikawa, Komatsu-shi, Takigahara, kamo-ike, 13. V. 1990, I. Togashi leg. (24-0052361~24-0052364, 24-0052366); 1 ex., Ishikawa, Komatsu-shi, Takigahara, 7. VIII. 1990, I. Togashi leg. (24-0052365); 1 ex., Yamanashi, Mt. Daibosatsu, 26. IV. 1963, K. Tanaka leg. (24-0052525); 1 ex., ditto, 27. VI. 1963, K. Tanaka leg. (24-0052526); 3 exs., Yamanashi, Mt. Fuji (north side), 1600m, 27. VIII. 1972~3. IX. 1972, K. Tanaka & K. Suga leg. (24-0052453~24-0052455); 1 ex., Gifu, Amo pass~Shoyashiki, 19. VI. 1972, K. Tanaka, H. Ohira leg. (24-0052375); 3 exs., Gifu, Hanedani~Amo pass~Shoyashiki, 18. VI. 1972, K. Tanaka, H. Ohira leg. (24-0052372~24-0052374); 1 ex., ditto, 19. VI. 1972, K. Tanaka, H. Ohira leg. (24-0052376); 2 exs., Gifu, Mt. Hakusan, 1300~2000m, 20. VI. 1972, K. Tanaka, H. Ohira leg. (24-0052378, 24-0052379); 1 ex., Gifu, Shokawa, Teragôdo, 6. VII. 1971, K. Tanaka leg. (24-0052377); 1 ex., Shizuoka, Izu, Mt. Amagi, 17. VII. 1955, S. Tsuyuki leg. (24-0052553); 12 exs., Shizuoka, Izu Peninsula, Mt. Amagi-Manjirô, 24. VI. 1966, K. Tanaka leg. (24-0052533~24-0052544); 7 exs., ditto, 25. VI. 1966, K. Tanaka leg. (24-0052545~24-0052551); 9 exs., Shizuoka, Izu-hantô, Mt. Amagi, 30. V. 1970, K. Tanaka leg. (24-0052555~24-0052563); 1 ex., Shizuoka, Misakubo, Zitokata, 4. V. 1981, Y. Tahira leg. (24-0052380); 1 ex., Shizuoka, Mt. Amagi, 11. VI. 1955, S. Tsuyuki leg. (24-0052552); 1 ex., ditto, 18. V. 1957, Y. Shibata leg. (24-0052554); 6 exs., Shizuoka, Mt. Amagi-Manjirô, 23. VI. 1964, K. Tanaka leg. (24-0052527~24-0052532); 2 exs., Shizuoka, Mt. Fuji (south side), 900m, 12. VI. 1971, K. Tanaka leg. (24-0052564, 24-0052565); 1 ex., Shizuoka, Mt. Fuji (south side), 27. VI. 1971, K. Tanaka leg. (24-0052569); 1 ex., ditto, 17. VII. 1971, K. Tanaka leg. (24-0052570); 1 ex., ditto, 18. VII. 1971, K. Tanaka leg. (24-0052571); 1 ex., ditto, 7. VIII. 1971~13. VIII. 1971, K. Tanaka leg. (24-0052572); 1 ex., ditto, 8. VIII. 1973, K. Tanaka leg. (24-0052456); 2 exs., Shizuoka, Mt. Fuji (south side), 1700m, 25. VII. 1971~31. VII. 1971, K. Tanaka & K. Suga leg. (24-0052573, 24-0052574); 1 ex., Shizuoka, Mt. Fuji (south side), 1000m, 25. VII. 1971~31. VII. 1971, K. Tanaka & K. Suga leg. (24-0052575); 1 ex., Shizuoka, Mt. Fuji (south side), 1300m, 7. VIII. 1971~13. VIII. 1971, K. Tanaka leg. (24-0052576); 3 exs., Shizuoka, Mt. Fuji (south side), Jurigi, 12. VI. 1971, K. Tanaka leg. (24-0052566~24-0052568); 2 exs., Aichi, Mt. Chausu-Mennoki pass, 15. IX. 1973, M. Sato leg. (24-0052385, 24-0052387); 1 ex., ditto, 16. IX. 1973, M. Sato leg. (24-0052386); 6 exs., Aichi, Mt. Dando, 1000m, 24. X. 1969, K. Tanaka leg. (24-0052388~24-0052393); 13 exs., ditto, 7. VI. 1971, K. Tanaka, H. Ohira leg. (24-0052394~24-0052406); 13 exs., ditto, 8. VI. 1971, K. Tanaka, H. Ohira leg. (24-0052407~24-0052419); 4 exs., ditto, 24. VI. 1972, K. Tanaka leg. (24-0052420~24-0052423); 2 exs., ditto, 4. VIII. 1972, M. Ôhara leg. (24-0052424, 24-0052425); 2 exs., ditto, 13. VIII. 1972, M. Ôhara leg. (24-0052429, 24-0052430); 1 ex., ditto, 11. VIII. 1973, K. Tanaka leg. (24-0052431); 2 exs., ditto, 29. VI. 1974, M. Ôhara leg. (24-0052432, 24-0052433); 3 exs., Aichi, Mt. Dando, 5. VIII. 1972, H. Ohira leg. (24-0052426~24-0052428); 3 exs., Aichi, Mt. Hongu, 16. VI. 1969, K. Tanaka leg. (24-0052381~24-0052383); 1 ex., Aichi, Mt. Hongu, 300~700m, 22. VI. 1972, K. Tanaka, H. Ohira leg. (24-0052384); 1 ex., Aichi, Okazaki, 25. VI. 1967~2. VII. 1967, M. Ôhara leg. (24-0052435); 1 ex., ditto, 30. VI. 1967~2. VII. 1967, M. Ôhara leg. (24-0052434); 2 exs., Mie, Fujiwara-cho, Sakamoto, 30. IX. 1985, M. Shimizu leg. (24-0052438, 24-0052439); 1 ex., Mie, Mt. Gozaisho, 9. VII. 1971, K. Tanaka leg. (24-0052437); 1 ex., Mie, Yokkaichi, Komaki, 10. V. 1994, A. Amagasu leg. (24-0052440); 3 exs., Mie, Yokkaichi City, 10. V. 1994, A. Amagasu leg. (24-0052436, 24-0052441, 24-0052442); 2 exs., Shiga, Eigenji-cho, Mt. Shichinin, 29. VII. 1986, M. Shimizu leg. (24-0052445, 24-0052446); 2 exs., Shiga, Hikone, Ôri Cape, 13. X. 1978, H. Ichihashi leg. (24-0052443, 24-0052444); 2 exs., Tottori, Mt. Daisen, 25. IX. 1960, M. Ohkura leg. (24-0052451, 24-0052452); 4 exs., Okayama, Nishi-Awakura, Wakasugi Nat. For., 15. VII. 1978, M. Ohkura leg. (24-0052447~24-0052450).

Pterostichus (Melanius) noguchii Bates, 1873 ノグチナガゴミムシ

<JAPAN> HONSHU. 3 exs., Ibaraki, Toride, on the Riv. Tone, 3. IX. 1949, K. Tanaka leg., after typhoon (24-0052274~24-0052276); 2 exs., Tochigi, Chikasono-mura, 2. II. 1950, Y. Masubuchi leg. (24-0052277, 24-0052278); 1 ex., Chiba, Funabashi, 22. VI. 1946, K. Tanaka leg. (24-0052263); 1 ex., ditto, 10. VII. 1946, K. Tanaka leg. (24-0052264); 1 ex., Chiba, river bed of the Edo, near Gyôtoku, 14. II. 1947, K. Tanaka leg. (24-0052265); 1 ex., Chiba, river bed of the Edo, near Matsudo, 12. VI. 1946, K. Tanaka leg. (24-0052262); 1 ex., ditto, 26. II. 1947, K. Tanaka leg. (24-0052266); 1 ex., ditto, 10. V. 1947, K. Tanaka leg. (24-0052267); 1 ex., Chiba, river bed of the Tone, near Kozaki, 22. V. 1949, K. Tanaka leg. (24-0052273); 3 exs., Chiba, Sakura, river bed of the Kashima, 15. V. 1948, K. Tanaka leg. (24-0052268~24-0052270); 1 ex., ditto, 4. VII. 1948, K. Tanaka

leg. (24-0052271); 1 ex., Tokyo, Akabane, River bed of the Ara, 17. IX. 1948, K. Tanaka leg., after typhoon (24-0052272); 1 ex., Tokyo, Chitose-Funabashi, 3. VII. 1958, K. Tanaka leg. (24-0052279); 1 ex., ditto, 11. VII. 1958, K. Tanaka leg. (24-0052280); 1 ex., Echigo (= Niigata), Nakazatomura, 25. V. 1945, K. Tanaka leg. (24-0052258); 1 ex., ditto, 30. V. 1945, K. Tanaka leg. (24-0052259); 1 ex., ditto, 14. VI. 1945, K. Tanaka leg. (24-0052260); 1 ex., ditto, 15. VI. 1945, K. Tanaka leg. (24-0052261).

Pterostichus (Nialoe) asymmetricus Bates, 1883 ベーツナガゴミムシ (ミズギワナガゴミムシ)

<JAPAN> HONSHU. 1 ex., Iwate, Mt. Hayachinesan, 19. VI. 1969, Y. Arita leg. (24-0054055); 1 ex., Iwate, Mt. Koma, 31. V. 1966, F. Sekiyama leg. (24-0054054); 1 ex., Miyagi, Mt. Daitodake, 25. V. 1974, S. Morita leg. (24-0054057); 1 ex., Yamagata, Tachiyazawa village, 30. VII. 1960, Y. Watanabe leg. (24-0054056); 1 ex., Fukushima, Kita-Aizu, Seaburiyama, 1. VII. 1951, Y. Kurosawa leg. (24-0054058); 1 ex., Tochigi, Chyuzenji, 3. VIII. 1949 (24-0054059); 3 exs., Tochigi, Kaniyu, 21. VII. 1955, K. Fujii leg. (24-0054168~24-0054170); 1 ex., Tochigi, Konsei pass, 27. VII. 1955, M. Endo leg. (24-0054060); 3 exs., Tochigi, Nenakusayama, 23. VII. 1955, K. Fujii leg. (24-0054171~24-0054173); 3 exs., Tochigi, Nikko-Yumoto, 16. VI. 1957, K. Karasawa leg. (24-0054063, 24-0054065, 24-0054068); 1 ex., ditto, 11. VI. 1960, Y. Karasawa leg., D: vii. 14, 1960 (24-0054075); 1 ex., ditto, 11. VI. 1960, Y. Karasawa leg., D: viii. 3, 1960 (24-0054077); 2 exs., ditto, 11. VI. 1960, K. Karasawa leg. (24-0054069, 24-0054070); 5 exs., Tochigi, Nikko-Yumoto, around Yumoto, 25. VI. 1960, K. Tanaka leg. (24-0054100~24-0054104); 5 exs., Tochigi, Nikko-Yumoto~Konsei pass, 5. VI. 1960, K. Mizusawa leg. (24-0054071~24-0054074, 24-0054076); 22 exs., ditto, 24. VI. 1960, K. Tanaka leg. (24-0054078~24-0054099); 70 exs., Tochigi, Nikko-Yumoto~Sanno pass, 21. VI. 1963, K. Tanaka leg. (24-0054105~24-0054167, 24-0057663~24-0057669); 5 exs., Tochigi, Oku-Nikko, 16. VI. 1957, K. Karasawa leg. (24-0054061, 24-0054062, 24-0054064, 24-0054066, 24-0054067); 1 ex., Gunma, Hoshi-onsen, 27. VII. 1966, Y. Shibata leg. (24-0054176); 1 ex., Gunma, Hot spring Kyukazawa, 14. VII. 1955, A. Kato leg. (24-0054175); 1 ex., Gunma, Marunuma, 22. IX. 1969, Y. Shibata leg. (24-0054177); 2 exs., Yamanashi, Aoki-kosen, 1. VII. 1978, S. Morita leg. (24-0054187, 24-0054188); 1 ex., Yamanashi, Hirogawara, 11. VI. 1966, Y. Watanabe leg. (24-0054179); 1 ex., Nagano, Mt. Nyugasa, 7. VI. 1958, T. Nakatani leg. (24-0054180); 3 exs., ditto, 5. VI. 1959, K. Mizusawa leg. (24-0054181~24-0054183); 3 exs., Nagano, Sanpuku pass, 15. VII. 1977~17. VII. 1977, S. Morita leg. (24-0054184~24-0054186); 1 ex., Nagano / Gunma, Mt. Azumayasan, 30. VIII. 1954, K. Fujii leg. (24-0054174); 1 ex., Nagano / Yamanashi, Mt. Yatsu, 3. VIII. 1959 (24-0054178).

備考：本種はいくつかの種からなっている可能性が高い。田中和夫博士はいくつかの亜種があるであろうと考えていたようで、本種の標本の一部に亜種 A、亜種 B・・・というように記している。また、本種の亜属名の扱いについては、「はじめに」に記述のとおり疑問があるものの、田中和夫博士の分類に従うこととした。

Pterostichus (Nialoe) brunneipennis brunneipennis Straneo, 1955 ハネアカナガゴミムシ

<JAPAN> HONSHU. 6 exs., Nagano, Inagoyu, in Yatsugatake Mts., 24. VIII. 1969, Y. Shibata leg. (24-0054554, 24-0054555, 24-0054560~24-0054563); 2 exs., Nagano, Mt. Yatsu, 6. VI. 1959, Y. Karasawa leg. (24-0054552, 24-0054553); 1 ex., Nagano, Yatsugatake, 17. VIII. 1956, K. Fujii leg. (24-0054551); 6 exs., Nagano / Yamanashi, Yatsugatake, 17. VIII. 1956, K. Fujii leg. (24-0054549, 24-0054550, 24-0054556~24-0054559).

備考：本種の亜属名の扱いについては、「はじめに」に記述のとおり疑問があるものの、田中和夫博士の分類に従うこととした。

Pterostichus (Nialoe) brunneipennis akaishicus Tanaka, 1958 ハネアカナガゴミムシ赤石亜種

<JAPAN> HONSHU. 3 exs., Yamanashi, Hirogawara, 11. VI. 1966, Y. Watanabe leg. (24-0054569, 24-0054570, 24-0054588); 4 exs., Yamanashi, Hirogawara in Akaishi Mt. R., 26. VIII. 1969, Y. Shibata leg. (24-0054571~24-0054574); 1 ex., Yamanashi, Kitazawatoge, 13. VIII. 1956, T. Muranishi leg. (24-0054583: Cotype); 5 exs., ditto, 15. VIII. 1956, K. Fujii leg. (24-0054578~24-0054582: Cotypes); 1 ex., Yamanashi, Mt. Senjo, 27. VII. 1962, S. Tsukaguchi leg. (24-0054587); 1 ex., ditto, 29. VII. 1962, S. Tsukaguchi leg. (24-0054568); 4 exs., Nagano, Mt. Nyugasa, 5. VI. 1959, K. Mizusawa leg. (24-0054565~24-0054567, 24-0054586); 1 ex., ditto, 7. VI. 1959, K. Mizusawa leg. (24-0054564); 1 ex., Nagano, South Alps, Sampuku pass, 17.

VII. 1956~20. VII. 1956, T. Horio leg. (24-0054584: Cotype); 1 ex., Nagano / Yamanashi, Mt. Senjo-dake, 16. VII. 1957~18. VII. 1957, S. Inoue leg. (24-0054585: Cotype); 3 exs., Shizuoka, Abe-pass, 3. VII. 1977~4. VII. 1977, S. Morita leg. (24-0054575~24-0054577).

備考：本種の亜属名の扱いについては、「はじめに」に記述のとおり疑問があるものの、田中和夫博士の分類に従うこととした。

Pterostichus (Nialoe) daihizanus Ishida, 1968 ダイヒザンナガゴミムシ

<JAPAN> HONSHU. 1 ex., Shiga, Mt. Hira, 26. VII. 1978, S. Kasahara leg. (24-0053932).

備考：本種の亜属名の扱いについては、「はじめに」に記述のとおり疑問があるものの、田中和夫博士の分類に従うこととした。

Pterostichus (Nialoe) fujisanus Tanaka & Suga, 1972 フジナガゴミムシ

<JAPAN> HONSHU. 1 ex., Shizuoka Jūrigi (24-0055302); 1 ex., Shizuoka, Shizuoka, Umegashima, 29. VII. 1970 (24-0055303).

備考：本種の亜属名の扱いについては、「はじめに」に記述のとおり疑問があるものの、田中和夫博士の分類に従うこととした。

Pterostichus (Nialoe) hirobane Habu & Baba, 1958 ヒロバネナガゴミムシ

<JAPAN> HONSHU. 4 exs., Niigata, Iwafune-gun, Arakawa-cho, 2. I. 1960, H. Koike leg. (24-0054189~24-0054192); 1 ex., Niigata, Matsunoyama, 5. VIII. 1967, H. Tsurumaki leg. (24-0054214); 1 ex., Niigata, Niitsu, Mt. Gomado, 22. V. 1967, H. Koike leg. (24-0054215); 4 exs., Niigata, Sanjo, Mt. Tsukioka, 13. IX. 1967, H. Koike leg. (24-0054208~24-0054211); 2 exs., ditto, 17. IX. 1967, H. Koike leg. (24-0054212, 24-0054213); 10 exs., Niigata, Shibata-shi, Ijimoto Hills, 12. IX. 1967, H. Koike leg. (24-0054193~24-0054202); 5 exs., ditto, 24. IX. 1967, H. Koike leg. (24-0054203~24-0054207).

備考：本種の亜属名の扱いについては、「はじめに」に記述のとおり疑問があるものの、田中和夫博士の分類に従うこととした。

Pterostichus (Nialoe) isumiensis Kasahara & Saito, 1997 イスミナガゴミムシ

<JAPAN> HONSHU. 2 exs., Chiba, Isumi-machi, Mangi-Joshi, 2. X. 1998, Y. Kurosa leg. (24-0054261, 24-0054262).

備考：本種の亜属名の扱いについては、「はじめに」に記述のとおり疑問があるものの、田中和夫博士の分類に従うこととした。

Pterostichus (Nialoe) katashinensis katashinensis Habu, 1958 カタシナナガゴミムシ

<JAPAN> HONSHU. 1 ex., Tochigi, Kaniyu spa, 21. VII. 1955, K. Fujii leg. (24-0054515); 3 exs., Tochigi, Nikko-Yumoto, 16. VI. 1957, Y. Karasawa leg. (24-0054516, 24-0054517, 24-0054522); 2 exs., ditto, 24. VI. 1960, K. Tanaka leg. (24-0054519, 24-0054520); 1 ex., ditto, 21. VI. 1963, K. Tanaka leg. (24-0054518); 1 ex., Tochigi, Oku-Nikko, 19. VIII. 1958, Y. Karasawa leg. (24-0054521).

備考：本種の亜属名の扱いについては、「はじめに」に記述のとおり疑問があるものの、田中和夫博士の分類に従うこととした。*P. katashinensis* は関東から長野県にかけて広く分布するとされている。外部形態が比較的安定しているのでこの処置に誤りが無いとも考えられる。しかしながら本亜属の種は一般的に分布域が狭いので、今後交尾器内袋を含めた詳細な検討が必要である。

Pterostichus (Nialoe) katashinensis naganoensis Tanaka, 1958 カタシナナガゴミムシ長野亜種

<JAPAN> HONSHU. 1 ex., Yamanashi, Mt. Fuji (north side), 1650m, 22. VIII. 1971, K. Tanaka leg. (24-0054478); 24 exs., ditto, 22. VIII. 1971~25. VIII. 1971, K. Tanaka & K. Suga leg. (24-0054483~24-0054506); 1 ex., Yamanashi, Mt. Fuji (north

side), 1550m, 22. VIII. 1971~25. VIII. 1971, K. Tanaka & K. Suga leg. (24-0054482); 7 exs., Yamanashi, Mt. Fuji (north side), 1660m, 22. VIII. 1971~25. VIII. 1971, K. Tanaka & K. Suga leg. (24-0054507~24-0054513); 1 ex., Yamanashi, Mt. Fuji (north side), 1300m, 12. IX. 1971~26. IX. 1971, Tanaka, Suga, Arai leg. (24-0054514); 2 exs., Nagano, Mt. Yatsu, 6. VI. 1959, Y. Karasawa leg. (24-0054476, 24-0054477); 2 exs., Shizuoka, Mt. Fuji (south side), 1600m, 25. VII. 1971~28. VII. 1971, K. Tanaka & K. Suga leg. (24-0054479, 24-0054480); 1 ex., ditto, 7. VIII. 1971~13. VIII. 1971, K. Tanaka leg. (24-0054481); 1 ex., Nagano, Mt. Kirishima (ski-jo), 17. VI. 1962, Y. Izumo leg. (24-0055347).

備考：本種の亜属名の扱いについては、「はじめに」に記述のとおり疑問があるものの、田中和夫博士の分類に従うこととした。*P. katashinensis* 種群はカタシナナガゴミムシの項でも述べた通り課題を残している。本亜種も含め再検討が必要である。

Pterostichus (Nialoe) katashinensis ssp. カタシナナガゴミムシの一亜種

<JAPAN> HONSHU. 1 ex., Tokyo, Okutama, Mt. Gozen, 13. VII. 1956, K. Tanaka leg. (24-0054466); 1 ex., ditto, 28. VIII. 1959, K. Tanaka leg. (24-0054473); 2 exs., ditto, 18. VI. 1960, K. Tanaka leg. (24-0054467, 24-0054474); 2 exs., ditto, 1. VI. 1963, K. Tanaka leg. (24-0054468, 24-0054469); 1 ex., ditto, 14. V. 1966, K. Tanaka leg. (24-0054470); 1 ex., Tokyo, Okutama, Mt. Mitô, 3. VI. 1966, K. Tanaka leg. (24-0054471); 2 exs., ditto, 18. VI. 1966, K. Tanaka leg. (24-0054472, 24-0054475).

備考：本種の亜属名の扱いについては、「はじめに」に記述のとおり疑問があるものの、田中和夫博士の分類に従うこととした。不明の本亜種の仲間についても、田中博士が ssp. としていることからカタシナナガゴミムシの項でも述べた通り複数種あるいは複数亜種からなる可能性が大きく、今後精査が必要である。

Pterostichus (Nialoe) kongosanus Nakane, 1963 コンゴウナガゴミムシ

<JAPAN> HONSHU. 8 exs., Mie, Inabe-gun, Mt. Fujiwara, 31. VIII. 1986, M. Shimizu leg. (24-0055250~24-0055254, 24-0055259~24-0055261); 6 exs., Mie, Mt. Fujiwara, Hachigôme, 24. VII. 1986, M. Shimizu leg. (24-0055255~24-0055257, 24-0055262, 24-0055263, 24-0055269); 10 exs., Mie, Mt. Fujiwara, Shirase pass, 28. VIII. 1986, M. Shimizu leg. (24-0055264~24-0055268, 24-0055270~24-0055274); 3 exs., Mie, Mt. Fujiwara, Tenguiwa, 24. VII. 1986, M. Shimizu leg. (24-0055258, 24-0055275, 24-0055276); 1 ex., Nara / Osaka, Mt. Kongo, near Osaka, 10. III. 1943 (24-0055249); 1 ex., Tottori, Mt. Daisen, 18. VIII. 1972, T. Yoshida leg. (24-0055277).

備考：本種の亜属名の扱いについては、「はじめに」に記述のとおり疑問があるものの、田中和夫博士の分類に従うこととした。

Pterostichus (Nialoe) latistylis Tanaka, 1958 タナカナガゴミムシ

<JAPAN> HONSHU. 1 ex., Fukushima, Kashi onsen, 22. VI. 1969, Y. Shibata leg. (24-0055377); 1 ex., Gunma, Mt. Tangawa, 20. V. 1956, Karasawa leg., Karasawa Collection (24-0055378); 1 ex., Tokyo, Mt. Takao, 17. VI. 1958, K. Mizusawa leg. (24-0055374); 2 exs., Tokyo, Okutama, Mt. Gozen, 28. VIII. 1959, K. Tanaka leg. (24-0055364, 24-0055365); 2 exs., Tokyo, Okutama, Mt. Mitô, 21. VIII. 1963, K. Tanaka leg. (24-0055366, 24-0055367); 5 exs., ditto, 3. VI. 1966, K. Tanaka leg. (24-0055368, 24-0055370~24-0055373); 1 ex., ditto, 18. VI. 1966, K. Tanaka leg. (24-0055369); 2 exs., Yamanashi, Mt. Kumotoriyama, S. slope, 1750m, 10. VIII. 1964, K. Suga leg. (24-0055362, 24-0055363); 1 ex., Yamanashi, South Alps, Dentsukutoge, 18. VII. 1958, Y. Shibata leg. (24-0055376); 1 ex., Nagano, Mt. Nyugasa, 7. VI. 1958, A. Yoshida leg. (24-0055375); 1 ex., Nagano, Ontake, Nigorigawa, 9. VIII. 1977, T. Yoshida leg., Yoshida Collection (24-0055424); 1 ex., Nagano, Shirahone, 12. VIII. 1960, Y. Kimura leg. (24-0055423); 4 exs., Nagano, Utsukushigahara, 5. V. 1959, K. Mizusawa leg. (24-0055379~24-0055382); 1 ex., Gifu, Amo pass~Shoyashiki, 19. VI. 1972, K. Tanaka, H. Ohira leg. (24-0055428); 2 exs., Gifu, Gujo-shi, Mt. Fukube-ga-take, 14. X. 2006, Y. Kurosa leg. (24-0055429, 24-0055430); 1 ex., Gifu, Oshirakawa-dani, 800~1250m, 19. VI. 1972, K. Tanaka, H. Ohira leg. (24-0055427); 2 exs., Hida (= Gifu), Kannon-daki, 3. VIII. 1966, H. Sato leg. (24-0055425, 24-0055426); 1 ex., Shizuoka, South Alps, Chausudake, 2400m, 21. VII. 1978, S. Morita leg. (24-0055383); 2 exs., Aichi, Mt. Chausu-Mennoki pass, 15. IX. 1973, M. Sato leg. (24-0055384, 24-0055385); 2 exs., Aichi, Mt. Dando, 1000m, 7. VI. 1971, K. Tanaka, H. Ohira leg.

(24-0055386, 24-0055387); 1 ex., ditto, 8. VI. 1971, K. Tanaka, H. Ohira leg. (24-0055388); 4 exs., ditto, 4. VIII. 1972, M. Ôhara leg. (24-0055389~24-0055392); 9 exs., ditto, 13. VIII. 1972, M. Ôhara leg. (24-0055393~24-0055401); 4 exs., ditto, 2. IX. 1972, M. Ôhara leg. (24-0055402~24-0055405); 2 exs., ditto, 30. IV. 1973, M. Ôhara leg. (24-0055406, 24-0055407); 4 exs., ditto, 11. VIII. 1974, M. Ôhara leg. (24-0055409~24-0055412); 1 ex., ditto, 29. IV. 1974, M. Ôhara leg. (24-0055408); 1 ex., Aichi, Mt. Hongu, 300~700m, 16. VI. 1969, K. Tanaka, H. Ohira and M. Ôhara leg. (24-0055415); 7 exs., ditto, 22. VI. 1972, K. Tanaka leg. (24-0055416~24-0055422); 2 exs., Aichi, Mt. Hongu, 6. VI. 1971, Tanaka & Ohira leg. (24-0055413, 24-0055414); 1 ex., Shiga, Mt. Hira, 3. VI. 1957, T. Shibata leg. (24-0055437); 2 exs., Shiga, Santo-cho, Iwagatani, Cave, 29. VII. 1976, H. Ichihashi leg. (24-0055431, 24-0055432); 1 ex., Hyogo, Ichikawa-cho, Mt. Kasagata, 10. V. 1970, H. Ishida leg. (24-0055438); 6 exs., Hyogo, Ichikawa-cho, Mt. Kasagata, 700~800m, 28. VI. 1970, H. Ishida leg. (24-0055439~24-0055442, 24-0055444, 24-0055445); 1 ex., Hyogo, Nanko-cho, Mt. Funakoshi, 31. V. 1970, H. Ishida leg. (24-0055443); 4 exs., Kii (= Wakayama), Ryûjin-mura, Kazai, Sakatai-dani, 5. VIII. 1982, S. Tanaka leg. (24-0055433~24-0055436); 1 ex., Tottori, Mt. Ôginosen, 15. IX. 1966, M. Hosoki leg. (24-0055446).

備考：本種の亜属名の扱いについては、「はじめに」に記述のとおり疑問があるものの、田中和夫博士の分類に従うこととした。また、標本 24-0055362~24-0055376 は（関東山脈・赤石山脈北部亜種 = 原名亜種）、標本 24-0055377~24-0055382 は（帝釈 - 三国山脈・北部信濃亜種）、標本 24-0055383 は（赤石山脈西南部亜種）、標本 24-0055384~0055422 は（三河高原亜種）、標本 24-0055423~24-0055430 は（飛騨山脈・両白山地亜種）、標本 24-0055431~24-0055436 は（鈴鹿山脈・紀伊山地亜種）、標本 24-0055437~24-0055446 は（北部近畿・中国山脈亜種）と、それぞれ分けて保管されていた。

Pterostichus (Nialoe) mitoyamanus Tanaka, 1971 ミトウナガゴミムシ

<JAPAN> HONSHU. 2 exs., Tokyo, Okutama, Mt. Mito, 21. VIII. 1963, K. Tanaka leg. (24-0054311, 24-0054312); 5 exs., Kanagawa, Hakone, Mt. Kamiyama, 19. VI. 1966, K. Suga leg. (24-0054313~24-0054317); 1 ex., Kanagawa, Hakone Mts., Kamiyama, 31. V. 1971, K. Tanaka leg. (24-0054318); 2 exs., Kanagawa, Mts. Hakone, Kamiyama, 1100~1400m, 26. V. 1972, K. Tanaka leg. (24-0054322, 24-0054323); 3 exs., ditto, 10. VI. 1972, K. Tanaka leg. (24-0054319~24-0054321); 2 exs., Yamanashi, Mt. Fuji (north side), 1650m, 22. VIII. 1971, K. Tanaka leg. (24-0054353, 24-0054354); 13 exs., ditto, 22. VIII. 1971~25. VIII. 1971, K. Tanaka & K. Suga leg. (24-0054429~24-0054441); 4 exs., Yamanashi, Mt. Fuji (north side), 1550m, 22. VIII. 1971~25. VIII. 1971, K. Tanaka & K. Suga leg. (24-0054425~24-0054428); 5 exs., Yamanashi, Mt. Fuji (north side), 1110m, 12. IX. 1971~18. IX. 1971, Tanaka, Suga, Arai leg. (24-0054447~24-0054451); 4 exs., Yamanashi, Mt. Fuji (north side), 1130m, 12. IX. 1971~18. IX. 1971, Tanaka, Suga, Arai leg. (24-0054452~24-0054454, 24-0054459); 9 exs., Yamanashi, Mt. Fuji (north side), 1300m, 12. IX. 1971~26. IX. 1971, Tanaka, Suga, Arai leg. (24-0054455~24-0054458, 24-0054460~24-0054464); 1 ex., Shizuoka, Izu-hantô, Mt. Amagi, 30. V. 1970, K. Tanaka leg. (24-0054324); 25 exs., Shizuoka, Mt. Fuji (south side), 27. VI. 1971, K. Tanaka leg. (24-0054325~24-0054349); 1 ex., ditto, 18. VII. 1971, K. Tanaka leg. (24-0054350); 2 exs., ditto, 25. VII. 1971, K. Tanaka leg. (24-0054351, 24-0054352); 33 exs., Shizuoka, Mt. Fuji (south side), 1600m, 25. VII. 1971~28. VII. 1971, K. Tanaka & K. Suga leg. (24-0054355~24-0054387); 16 exs., ditto, 25. VII. 1971~31. VII. 1971, K. Tanaka & K. Suga leg. (24-0054388~24-0054402, 24-0054405); 4 exs., ditto, 31. VII. 1971~7. VIII. 1971, K. Tanaka leg. (24-0054403, 24-0054404, 24-0054406, 24-0054407); 4 exs., ditto, 7. VIII. 1971~13. VIII. 1971, K. Tanaka leg. (24-0054408, 24-0054409, 24-0054411, 24-0054412); 2 exs., ditto, 28. VIII. 1971~4. IX. 1971, K. Tanaka leg. (24-0054413, 24-0054414); 3 exs., Shizuoka, Mt. Fuji (south side), 1900m, 7. VIII. 1971~13. VIII. 1971, K. Tanaka leg. (24-0054410, 24-0054415, 24-0054416); 8 exs., Shizuoka, Mt. Fuji (south side), 1000m, 7. VIII. 1971~13. VIII. 1971, K. Tanaka leg. (24-0054417~24-0054424); 4 exs., ditto, 28. VIII. 1971~4. IX. 1971, K. Tanaka leg. (24-0054443~24-0054446); 1 ex., Shizuoka, Mt. Fuji (south side), 900m, 28. VIII. 1971~4. IX. 1971, K. Tanaka leg. (24-0054442); 1 ex., Shizuoka, Mt. Fuji (south side), 1300m, 30. VII. 1972~6. VIII. 1972, K. Tanaka & K. Suga leg. (24-0054465).

備考：本種の亜属名の扱いについては、「はじめに」に記述のとおり疑問があるものの、田中和夫博士の分類に従うこととした。

Pterostichus (Nialoe) nakanei Straneo, 1955 ナカネナガゴミムシ

<JAPAN> HONSHU. 1 ex., Nagano, Japan-Alps., Kamikochi, 30. VII. 1952, S. Eda leg. (24-0054525); 2 exs., Nagano, Kamikôchi, 9. VI. 1956, S. Eda leg. (24-0054523, 24-0054524); 15 exs., Nagano, Kiso-Komagatake, 2900m, 18. VII. 1969~19. VII. 1969, M. Sato & Y. Arita leg. (24-0054533~24-0054547); 1 ex., Nagano, Minamiazumi-gun, Shimashima-dani, 3. V. 1968, K. Ioki et Y. Arita leg. (24-0054526); 1 ex., Nagano, Mt. Kiso-Komagatake, Shirabidaira, 1600m, 18. VII. 1969~19. VII. 1969, M. Sato & Y. Arita leg. (24-0054548); 1 ex., Nagano, Shimashima-dani, nr. Tokugô-tôge, 22. VII. 1961, S. Tsukaguchi leg. (24-0054527); 2 exs., Kiso (= Nagano), Mt. Koma, 24. VIII. 1962, T. Shibata leg. (24-0054531, 24-0054532); 3 exs., Gifu, Mt. Haksan, 1300~2000m, 20. VI. 1972, K. Tanaka, H. Ohira leg. (24-0054528~24-0054530).

備考：本種の亜属名の扱いについては、「はじめに」に記述のとおり疑問があるものの、田中和夫博士の分類に従うこととした。

Pterostichus (Nialoe) nishiyamai Kasahara, 1986 ニシヤマナガゴミムシ

<JAPAN> HONSHU. 2 exs., Fukushima, Kashi-onsen, 22. VI. 1969, Y. Shibata leg. (24-0054281, 24-0054282); 29 exs., Ibaraki, Mt. Tsukuba, 400m, 12. IX. 1988~19. IX. 1988, Konishi & al. leg. (24-0054265~24-0054280, 24-0054283~24-0054295).

備考：本種の亜属名の扱いについては、「はじめに」に記述のとおり疑問があるものの、田中和夫博士の分類に従うこととした。

Pterostichus (Nialoe) ohdaisanus Nakane, 1963 オオダイナガゴミムシ

<JAPAN> HONSHU. 1 ex., Nara, Inamuragatake, 23. VIII. 1973~24. VIII. 1973 (24-0055301); 13 exs., Nara, Mt. Ôdaigahara, 1550m, 12. IX. 1973, K. Tanaka leg. (24-0055286~24-0055298); 2 exs., ditto, 14. IX. 1973, K. Tanaka leg. (24-0055299, 24-0055300); 6 exs., Nara, Mt. Ohdaigahara, Kaitaku~Yamanoie, 30. VI. 1959, H. Ishida leg. (24-0055280~24-0055285); 2 exs., Nara, Ohdaitsuji~Ohdai church, 22. VII. 1937 (24-0055278, 24-0055279).

備考：本種の亜属名の扱いについては、「はじめに」に記述のとおり疑問があるものの、田中和夫博士の分類に従うこととした。

Pterostichus (Nialoe) okutamae Tanaka, 1963 オクタマナガゴミムシ

<JAPAN> HONSHU. 1 ex., Tokyo, Mt. Mito, 21. VIII. 1963, Y. Karasawa leg., Karasawa Collection (24-0054299); 1 ex., Tokyo, Okutama, Mt. Mito, 1. VI. 1963, K. Tanaka leg. (24-0054308); 1 ex., ditto, 21. VIII. 1963, K. Tanaka leg. (24-0054303); 2 exs., ditto, 3. VI. 1966, K. Tanaka leg. (24-0054302, 24-0054305); 3 exs., ditto, 18. VI. 1966, K. Tanaka leg. (24-0054300, 24-0054301, 24-0054304); 2 exs., ditto, 19. VI. 1966, K. Tanaka leg. (24-0054306, 24-0054307); 2 exs., Yamanashi, Mt. Daibosatsu, 27. VI. 1963, K. Tanaka leg. (24-0054309, 24-0054310).

備考：本種の亜属名の扱いについては、「はじめに」に記述のとおり疑問があるものの、田中和夫博士の分類に従うこととした。

Pterostichus (Nialoe) opacipennis Jedlička, 1934 ツシマオオズナガゴミムシ

<JAPAN> KYUSHU. 3 exs., Nagasaki, Tsushima Is., Sasuna, 28. IV. 1968, K. Suga leg. (24-0053710~24-0053712).

備考：本種の亜属名の扱いについては、「はじめに」に記述のとおり疑問があるものの、田中和夫博士の分類に従うこととした。

Pterostichus (Nialoe) rhanis rhanis (Tschitschérine, 1902) ミヤマナガゴミムシ

<JAPAN> HONSHU. 1 ex., Fukushima, Kashi onsen, 22. VI. 1969, Y. Shibata leg. (24-0054590); 1 ex., Tochigi, Chiuzenji, 16. VII. 1957, Y. Kurosawa leg. (24-0054589); 2 exs., Gunma, Mt. Akagi, 2. VI. 1957, Y. Karasawa leg. (24-0054591~24-0054592).

備考：本種の亜属名の扱いについては、「はじめに」に記述のとおり疑問があるものの、田中和夫博士の分類に従うこととした。元のラベルは *Pterostichus rhanis* (Tschitscherine, 1902) だった。

Pterostichus (Nialoe) rhanis angustistylis Tanaka, 1958 ミヤマナガゴミムシ富士箱根伊豆亜種

<JAPAN> HONSHU. 1 ex., Kanagawa, Hakone, Ohwakudani, 21. VIII. 1969, H. Yamada leg. (24-0054611); 6 exs., Kanagawa, Hakone Mts., Kamiyama, 31. V. 1971, K. Tanaka leg. (24-0054599~24-0054604); 5 exs., Kanagawa, Hakone Mts., Kamiyama, 1100~1400m, 10. VI. 1972, K. Tanaka leg. (24-0054605~24-0054607, 24-0054609, 24-0054610); 1 ex., ditto, 26. V. 1973, K. Tanaka leg. (24-0054608); 75 exs., Yamanashi, Mt. Fuji (north side), 1550m, 22. VIII. 1971~25. VIII. 1971, K. Tanaka & K. Suga leg. (24-0054814~24-0054888); 36 exs., ditto, 27. VIII. 1972~3. IX. 1972, K. Tanaka & K. Suga leg. (24-0055118~24-0055153); 89 exs., Yamanashi, Mt. Fuji (north side), 1650m, 22. VIII. 1971~25. VIII. 1971, K. Tanaka & K. Suga leg. (24-0054889~24-0054977); 19 exs., Yamanashi, Mt. Fuji (north side), 1660m, 22. VIII. 1971~25. VIII. 1971, K. Tanaka & K. Suga leg. (24-0054978~24-0054996); 11 exs., Yamanashi, Mt. Fuji (north side), 1760m, 22. VIII. 1971~25. VIII. 1971, K. Tanaka & K. Suga leg. (24-0054997~24-0055007); 2 exs., Yamanashi, Mt. Fuji (north side), 2100m, 22. VIII. 1971~25. VIII. 1971, K. Tanaka & K. Suga leg. (24-0055008, 24-0055009); 1 ex., Yamanashi, Mt. Fuji (north side), 2130m, 22. VIII. 1971~25. VIII. 1971, K. Tanaka & K. Suga leg. (24-0055010); 1 ex., ditto, 22. VIII. 1971~2. X. 1971, K. Tanaka leg. (24-0055011); 7 exs., Yamanashi, Mt. Fuji (north side), 1300m, 12. IX. 1971~18. IX. 1971, Tanaka, Suga, Arai leg. (24-0055019~24-0055025); 32 exs., ditto, 12. IX. 1971~26. IX. 1971, Tanaka, Suga, Arai leg. (24-0055026~24-0055057); 6 exs., Yamanashi, Mt. Fuji (north side), 1200m, 13. VIII. 1972~19. VIII. 1972, K. Tanaka & K. Suga leg. (24-0055109~24-0055114); 3 exs., Yamanashi, Mt. Fuji (north side), 1165m, 13. VIII. 1972~19. VIII. 1972, K. Tanaka & K. Suga leg. (24-0055115~24-0055117); 92 exs., Yamanashi, Mt. Fuji (north side), 1600m, 27. VIII. 1972~3. IX. 1972, K. Tanaka & K. Suga leg. (24-0055154~24-0055245); 10 exs., Shizuoka, Izu Peninsula, Mt. Amagi-Manjirô, 24. VI. 1966, K. Tanaka leg. (24-0054619~24-0054624, 24-0054634~24-0054637); 3 exs., Shizuoka, Mt. Amagi, 30. V. 1970, K. Tanaka leg. (24-0054640~24-0054642); 2 exs., Shizuoka, Mt. Amagi, Hacchô-ike, 27. VII. 1960 (24-0054612, 24-0054613); 5 exs., Shizuoka, Mt. Amagi-Manjirô, 29. VI. 1964, K. Tanaka leg. (24-0054614~24-0054618); 9 exs., ditto, 24. VI. 1966, K. Tanaka leg. (24-0054625~24-0054633); 2 exs., ditto, 25. VI. 1966, K. Tanaka leg. (24-0054638, 24-0054639); 31 exs., Shizuoka, Mt. Fuji (south side), 27. VI. 1971, K. Tanaka leg. (24-0054643~24-0054673); 3 exs., ditto, 18. VII. 1971, K. Tanaka leg. (24-0054674~24-0054676); 2 exs., ditto, 25. VII. 1971, K. Tanaka leg. (24-0054677, 24-0054678); 1 ex., ditto, 4. IX. 1972, K. Tanaka leg., under stone (24-0054682); 7 exs., Shizuoka, Mt. Fuji (south side), 1000m, 25. VII. 1971~28. VII. 1971, K. Tanaka & K. Suga leg. (24-0054683~24-0054689); 10 exs., ditto, 25. VII. 1971~31. VII. 1971, K. Tanaka & K. Suga leg. (24-0054690~24-0054699); 1 ex., ditto, 7. VIII. 1971~13. VIII. 1971, K. Tanaka leg. (24-0054780); 15 exs., Shizuoka, Mt. Fuji (south side), 1400m, 25. VII. 1971~28. VII. 1971, K. Tanaka & K. Suga leg. (24-0054700~24-0054714); 13 exs., ditto, 25. VII. 1971~31. VII. 1971, K. Tanaka & K. Suga leg. (24-0054715~24-0054727); 7 exs., Shizuoka, Mt. Fuji (south side), 1600m, 25. VII. 1971~28. VII. 1971, K. Tanaka & K. Suga leg. (24-0054728~24-0054734); 2 exs., ditto, 25. VII. 1971~31. VII. 1971, K. Tanaka & K. Suga leg. (24-0054735, 24-0054736); 2 exs., ditto, 31. VII. 1971~7. VIII. 1971, K. Tanaka leg. (24-0054737, 24-0054738); 11 exs., ditto, 7. VIII. 1971~13. VIII. 1971, K. Tanaka leg. (24-0054739~24-0054749); 8 exs., ditto, 28. VIII. 1971~4. IX. 1971, K. Tanaka leg. (24-0054750~24-0054757); 9 exs., Shizuoka, Mt. Fuji (south side), 1700m, 25. VII. 1971~28. VII. 1971, K. Tanaka & K. Suga leg. (24-0054758~24-0054761, 24-0054765~24-0054769); 13 exs., ditto, 25. VII. 1971~31. VII. 1971, K. Tanaka & K. Suga leg. (24-0054762~24-0054764, 24-0054770~24-0054779); 26 exs., Shizuoka, Mt. Fuji (south side), 1300m, 7. VIII. 1971~13. VIII. 1971, K. Tanaka leg. (24-0054781~24-0054806); 29 exs., ditto, 30. VII. 1972~6. VIII. 1972, K. Tanaka & K. Suga leg. (24-0055080~24-0055108); 7 exs., Shizuoka, Mt. Fuji (south side), 1900m, 7. VIII. 1971~13. VIII. 1971, K. Tanaka leg. (24-0054807~24-0054813); 1 ex., Shizuoka, Mt. Fuji (south side), 1650m, 22. VIII. 1971, K. Tanaka leg. (24-0054680); 7 exs., Shizuoka, Mt. Fuji (south side), 2350m, 28. VIII. 1971~4. IX. 1971, K. Tanaka leg. (24-0055012~24-0055018); 1 ex., Shizuoka, Mt. Fuji (south side), 1460~1600m, 6. VIII. 1972, K. Tanaka leg. (24-0054681); 1 ex., Shizuoka, Mt. Fuji (south side), 960m, 10. IX. 1972~17. IX. 1972, K. Tanaka & K. Suga leg. (24-0055248); 1 ex., Shizuoka, Mt. Fuji (south side), Nihon-Land Highway junction, 1450m, 13. VIII. 1971, K. Tanaka leg. (24-0054679); 22 exs., Shizuoka / Yamanashi, Mt. Fuji (east side), 1000m, 30. VII. 1972~6. VIII. 1972, K. Tanaka & K. Suga leg. (24-0055058~24-0055079); 1 ex., Shizuoka / Yamanashi, Mt. Fuji (east side), 1800m, 10. IX. 1972~23. IX. 1972, K. Tanaka & K. Suga leg. (24-0055246); 1

ex., Shizuoka / Yamanashi, Mt. Fuji (east side), 2000m, 10. IX. 1972~23. IX. 1972, K. Tanaka & K. Suga leg. (24-0055247).

備考：本種の亜属名の扱いについては、「はじめに」に記述のとおり疑問があるものの、田中和夫博士の分類に従うこととした。元のラベルは *Pterostichus (Nialoe) rhanis angustistylis* Tanaka, 1959 ミヤマナガゴミムシだった。

Pterostichus (Nialoe) rhanis kantous Tanaka, 1958 ミヤマナガゴミムシ関東山地亜種

<JAPAN> HONSHU. 2 exs., Tokyo, Okutama, Mt. Gozen, 1. VI. 1963, K. Tanaka leg. (24-0054593, 24-0054594); 1 ex., Tokyo, Okutama, Mt. Mitô, 10. VI. 1963, K. Tanaka leg. (24-0054595); 2 exs., ditto, 18. VI. 1966, K. Tanaka leg. (24-0054596, 24-0054597); 1 ex., Yamanashi, Chichibu, Mt. Hiraiwa, 14. VIII. 1940, K. Orita leg., Kurosa Collection (24-0054598).

備考：本種の亜属名の扱いについては、「はじめに」に記述のとおり疑問があるものの、田中和夫博士の分類に従うこととした。

Pterostichus (Nialoe) symmetricus Straneo, 1955 ツシマナガゴミムシ

<JAPAN> KYUSHU. 2 exs., Nagasaki, Tsushima Is., Izuhara, 16. V. 1967, A. Urata leg. (24-0053726~24-0053727).

備考：本種の亜属名の扱いについては、「はじめに」に記述のとおり疑問があるものの、田中和夫博士の分類に従うこととした。

Pterostichus (Nialoe) tokejii Yoshida & Tanaka, 1960 トケジナガゴミムシ

<JAPAN> HONSHU. 1 ex., Tokyo, Mt. Takamizu, 30. VIII. 1971, S. Morita leg. (24-0054241); 3 exs., Tokyo, Okutama, Mt. Gozen, 24. V. 1963, K. Tanaka leg. (24-0054216~24-0054218); 6 exs., ditto, 1. VI. 1963, K. Tanaka leg. (24-0054219~24-0054224); 2 exs., Tokyo, Okutama, Mt. Mito, 10. VI. 1963, K. Tanaka leg. (24-0054225, 24-0054226); 6 exs., ditto, 11. VI. 1963, K. Tanaka leg. (24-0054227~24-0054232); 1 ex., ditto, 21. VIII. 1963, K. Tanaka leg. (24-0054233); 4 exs., ditto, 3. VI. 1966, K. Tanaka leg. (24-0054234~24-0054237); 2 exs., ditto, 18. VI. 1966, K. Tanaka leg. (24-0054238, 24-0054239); 1 ex., ditto, 19. VI. 1966, K. Tanaka leg. (24-0054240); 3 exs., Yamanashi, Mt. Daibosatsu, 27. VI. 1963, K. Tanaka leg. (24-0054242~24-0054244).

備考：本種の亜属名の扱いについては、「はじめに」に記述のとおり疑問があるものの、田中和夫博士の分類に従うこととした。

Pterostichus (Nialoe) watanabei Tanaka, 1960 ワタナベナガゴミムシ

<JAPAN> HONSHU. 1 ex., Sagami (= Kanagawa), Ohyama, 950~1200m, 14. IX. 1968~19. IX. 1968, T. Okumura leg. (24-0054297); 1 ex., Sagami (= Kanagawa), Ohyama, 810~950m, 14. IX. 1968~19. IX. 1968, T. Okumura leg. (24-0054298).

備考：本種の亜属名の扱いについては、「はじめに」に記述のとおり疑問があるものの、田中和夫博士の分類に従うこととした。ホロタイプとして収蔵されている個体の原記載論文ではワタナベツノナガゴミムシという和名が使用されていた。

Pterostichus (Nialoe) yakushimanus Nakane & Ishida, 1961 ヤクシマナガゴミムシ

<JAPAN> NANSEI ISLANDS. 1 ex., Kagoshima, Yaku Is., Hana-no-ego, 24. VII. 1966, H. Nomura leg. (24-0053728); 5 exs., Kagoshima, Yakushima (Is.), Kanodani, 31. VII. 1974, S. Shinonaga leg. (24-0053729~24-0053733).

備考：本種の亜属名の扱いについては、「はじめに」に記述のとおり疑問があるものの、田中和夫博士の分類に従うこととした。また、標本 24-0053728~24-0053733 は、採集ラベルでは Kyushu と記載されているが、屋久島は南西諸島に含まれるためここでは Nansei Islands として取り扱った。

Pterostichus (Nialoe) yokohamae Nakane & Straneo, 1980 ヨコハマナガゴミムシ

<JAPAN> HONSHU. 16 exs., Kanagawa, Yokohama, Tsunashima, 28. IX. 1967, T. Okumura leg. (24-0054245~24-0054260).

備考：本種の亜属名の扱いについては、「はじめに」に記述のとおり疑問があるものの、田中和夫博士の分類に従うこととした。

Pterostichus (Paralioae) biexcisus subparallelus Straneo, 1955 オオダイオオナガゴミムシ大山亜種

<JAPAN> HONSHU. 1 ex., Nara, Mt. Oodai, 23. VI. 1961, A. M. leg. (24-0054025); 1 ex., Tottori, Akamatsu v., Mt. Daisen, 30. IX. 1969, K. Kurosa leg. (24-0054027); 1 ex., Tottori, Akamatsu vill., Mt. Daisen, 30. IX. 1969, K. Kurosa leg. (24-0054031); 2 exs., Tottori, Mt. Daisen, 22. VII. 1956, T. Muranishi leg. (24-0054026, 24-0054030); 2 exs., Tottori, Mt. Daisen, env. Daisen-ji, 700m, 11. VIII. 1963~14. VIII. 1963, Ishikawa & Nishikawa leg. (24-0054028, 24-0054032); 1 ex., Tottori?, Mt. Daisen?, 10. VIII. 1985?, K. Fujii leg. (24-0054033); 1 ex., Tottori / Hyogo, Ooginosen, 23. VIII. 1964, G. Kishida leg., Ishida Collection (24-0054029); 1 ex., Shimane, Matsue-shi, Mt. Makuragiyama, 30. VIII. 1972 (24-0054034). SHIKOKU. 2 exs., Tokushima, Mt. Koots (= Mt. Kotsu), 30. VIII. 1964, M. Yoshida leg. (24-0054037, 24-0054038); 1 ex., Tokushima, Mt. Otaki, 3. VIII. 1972, M. Yoshida leg. (24-0054035); 1 ex., ditto, 3. VIII. 1972, M. Yoshida leg., Watanabe Collection (24-0054036); 1 ex., Kagawa, Mt. Daisensan, 19. VIII. 1970 (24-0054039).

備考：本種の亜属名の扱いについては、「はじめに」に記述のとおり疑問があるものの、田中和夫博士の分類に従うこととした。

Pterostichus (Paralioae) bisetosus bisetosus (Straneo, 1938) タカハシナガゴミムシ

<JAPAN> HONSHU. 1 ex., Nara, Mt. Ohdaigahara, 30. VII. 1957, Y. Ikutani leg. (24-0054044); 2 exs., ditto, 30. VI. 1959, H. Ishida leg. (24-0054041, 24-0054042); 1 ex., Nara, Mt. Ohdaigahara, Kaitaku~Yamanoie, 30. VI. 1951, H. Ishida leg. (24-0054043); 1 ex., ditto, 30. VI. 1959, H. Ishida leg. (24-0054040).

備考：本種の亜属名の扱いについては、「はじめに」に記述のとおり疑問があるものの、田中和夫博士の分類に従うこととした。元のラベルは *Pterostichus bisetosus* (Straneo, 1938) だった。

Pterostichus (Paralioae) chujoi Habu, 1959 チュウジョウナガゴミムシ

<JAPAN> SHIKOKU. 1 ex., Tokushima, Mt. Nakatsumine, 650m, 10. VIII. 1968, M. Yoshida leg. (24-0054053); 1 ex., Tokushima, Mt. Tsurugi, Meoto-ike, 1. VIII. 1976, M. Yoshida leg. (24-0054051); 1 ex., Tokushima, Mt. Tsurugi, Minokoshi, 4. IX. 1976, M. Yoshida leg. (24-0054052).

備考：本種の亜属名の扱いについては、「はじめに」に記述のとおり疑問があるものの、田中和夫博士の分類に従うこととした。

Pterostichus (Paralioae) daisenicus daisenicus Ishida, 1958 ダイセンミズギワナガゴミムシ

<JAPAN> HONSHU. 2 exs., Hyogo, Ôginosen, 17. VII. 1962, G. Kishida leg. (24-0054017, 24-0054018); 1 ex., Tottori, Daisen, 27. V. 1959, H. Yokoyama leg. (24-0054016).

備考：本種の亜属名の扱いについては、「はじめに」に記述のとおり疑問があるものの、田中和夫博士の分類に従うこととした。

Pterostichus (Paralioae) kawanoi Ishida, 1961 カワノナガゴミムシ

<JAPAN> SHIKOKU. 1 ex., Tokushima, Mt. Tsurugi, Minokoshi, 4. IX. 1976, M. Yoshida leg. (24-0054022); 4 exs., Tokushima, Mt. Tsurugi-san, 1800m, 14. VIII. 1976~15. VIII. 1976, M. Yoshida leg. (24-0054019, 24-0054020, 24-0054023, 24-0054024); 1 ex., Tokushima, Mt. Tsurugi-san, Ichi-no-mori, 11. VII. 1976~12. VII. 1976, M. Yoshida leg. (24-0054021).

備考：本種の亜属名の扱いについては、「はじめに」に記述のとおり疑問があるものの、田中和夫博士の分類に従うこととした。

Pterostichus (Paralioae) tsurugiyamanus Habu, 1959 ツルギヤマナガゴミムシ

<JAPAN> SHIKOKU. 1 ex., Tokushima, Mt. Tsurugi, Meoto-ike, 1. VIII. 1976, M. Yoshida leg. (24-0054047); 1 ex., Tokushima, Mt. Tsurugi-san, 17. VIII. 1974, M. Yoshida leg. (24-0054050); 4 exs., Tokushima, Mt. Tsurugi-san, 1800m, 14. VIII.

1976~15. VIII. 1976, M. Yoshida leg. (24-0054045, 24-0054046, 24-0054048, 24-0054049).

備考：本種の亜属名の扱いについては、「はじめに」に記述のとおり疑問があるものの、田中和夫博士の分類に従うこととした。

Pterostichus (Paralioe) uenoi uenoi Straneo, 1955 ウエノオオナガゴミムシ

<JAPAN> HONSHU. 1 ex., Tokyo, Okutama, Mt. Gozen, 28. VIII. 1959, K. Tanaka leg. (24-0053939); 2 exs., ditto, 17. V. 1960, K. Tanaka leg. (24-0053933, 24-0053940); 1 ex., ditto, 18. VI. 1960, K. Tanaka leg. (24-0053941); 5 exs., ditto, 24. V. 1963, K. Tanaka leg. (24-0053934~24-0053937, 24-0053942); 1 ex., ditto, 1. VI. 1963, K. Tanaka leg. (24-0053938); 2 exs., Tokyo, Okutama, Mt. Mitô, 21. VIII. 1963, K. Tanaka leg. (24-0053943, 24-0053961); 18 exs., ditto, 3. VI. 1966, K. Tanaka leg. (24-0053944~24-0053952, 24-0053962~24-0053970); 11 exs., ditto, 18. VI. 1966, K. Tanaka leg. (24-0053953~24-0053960, 24-0053971~24-0053973); 2 exs., ditto, 19. VI. 1966, K. Tanaka leg. (24-0053974, 24-0053975); 1 ex., Toyama, Kurobe valley, Azohara, 25. VIII. 1974, C. Tanaka leg. (24-0054012); 1 ex., Toyama, Tateyama (Mt.), Yoshimatsu, 21. VII. 1974, T. Mizuno leg. (24-0054011); 1 ex., Ishikawa, Mt. Hakusan, 1900~2100m, 11. IX. 1993, I. Togashi leg. (24-0054013); 1 ex., Yamanashi, Hirogawa, 11. VI. 1966, Y. Watanabe leg. (24-0053979); 2 exs., Yamanashi, Hirogawara, 11. VI. 1966, Y. Watanabe leg. (24-0053980, 24-0053983); 2 exs., Yamanashi, Hirogawara in Akaishi Mt. R., 26. VIII. 1969, Y. Shibata leg. (24-0053981, 24-0053984); 1 ex., Yamanashi, Mt. Daibosatsu, 27. VI. 1963, K. Tanaka leg. (24-0053977); 1 ex., ditto, 28. VI. 1963, K. Tanaka leg. (24-0053976); 1 ex., Nagano, Japan-Alps., Kamikochi, Tokusawa, 9. VI. 1956~10. VI. 1956 (24-0053985); 2 exs., Nagano, Kamikochi, 28. VI. 1968, K. Ioki et Y. Arta leg. (24-0053986, 24-0053988); 1 ex., Nagano, Kamikôchi, 9. VI. 1956, S. Eda leg. (24-0053987); 1 ex., Nagano, Mt. Nyugasa, 7. VI. 1958, A. Yoshida leg. (24-0053982); 1 ex., Nagano, Mt. Nyûgasa, 7. VI. 1958, A. Yoshida leg. (24-0053978); 4 exs., Gifu, Amo pass~Shoyashiki, 19. VI. 1972, K. Tanaka, H. Ohira leg. (24-0053997, 24-0054004~24-0054006); 2 exs., Gifu, Mt. Ontake, Nigorigo, 1800~1980m, 5. VII. 1971~6. VII. 1971, K. Tanaka leg. (24-0053991, 24-0053992); 2 exs., Gifu, Ontake, Ogurogawa, 5. VII. 1971, K. Tanaka leg. (24-0053989, 24-0053990); 3 exs., Gifu, Oshirakawa-dani, 800~1250m, 19. VI. 1972, K. Tanaka, H. Ohira leg. (24-0053998, 24-0054002, 24-0054003); 7 exs., Gifu, Shôkawa, Teragôdo, 6. VII. 1971, K. Tanaka leg. (24-0053993~24-0053996, 24-0053999~24-0054001); 1 ex., Aichi, Mt. Dando, 1000m, 7. VI. 1971, K. Tanaka, H. Ohira leg. (24-0054008); 1 ex., ditto, 8. VI. 1971, K. Tanaka, H. Ohira leg. (24-0054007); 1 ex., ditto, 13. VIII. 1972, M. Ôhara leg. (24-0054009); 1 ex., ditto, 29. VI. 1974, M. Ôhara leg. (24-0054010).

備考：本種の亜属名の扱いについては、「はじめに」に記述のとおり疑問があるものの、田中和夫博士の分類に従うこととした。

Pterostichus (Paralioe) uenoi ssp. ウエノオオナガゴミムシの一亜種

<JAPAN> HONSHU. 2 exs., Mie, Kamagatake, 10. VII. 1971, K. Tanaka leg. (24-0054014, 24-0054015).

備考：本種の亜属名の扱いについては、「はじめに」に記述のとおり疑問があるものの、田中和夫博士の分類に従うこととした。

Pterostichus (Petrophilus) eximius Morawitz, 1862 モラウイッツナガゴミムシ (リシリナガゴミムシ)

<JAPAN> HOKKAIDO. 1 ex., Rishiri Is., Mt. Rishiri, 29. VII. 1974, S. Shimizu leg. (24-0052742).

Pterostichus (Phonias) longinquus Bates, 1873 コホソナガゴミムシ

<JAPAN> HONSHU. 8 exs., Ibaraki, Toride, on the Riv. Tone, 3. IX. 1949, K. Tanaka leg., after typhoon (24-0052070~24-0052077); 3 exs., ditto, 19. IX. 1954, K. Tanaka leg., after typhoon (24-0052078~24-0052080); 1 ex., Ibaraki, Watarase Marsh, 17. III. 1974, S. Shimizu leg. (24-0052090); 1 ex., Saitama, Nishikigahara, 1. V. 1956, K. Tanaka leg. (24-0052081); 3 exs., Kanagawa, Hiratsuka, mouth of Riv. Sagami, 24. VII. 1958, K. Tanaka leg., after typhoon (24-0052083~24-0052085); 1 ex., Kanagawa, Hiratsuka, river bed of the Sagami, 6. V. 1958, K. Tanaka leg. (24-0052082); 4 exs., Hyogo, Kakogawa, Shinzaike, 27. VI. 1960, H. Ishida leg. (24-0052086~24-0052089).

Pterostichus (Phonias) sp.1 コホソナガゴミムシの一種 1

<JAPAN> **HOKKAIDO**. 1 ex., Akkeshi, Ikuraushi, 26. V. 1977~27. V. 1977, K. Tanaka leg. (24-0052107); 1 ex., ditto, 26. V. 1977~27. V. 1977, K. Tanaka leg. (24-0052108); 2 exs., Soya, Toyotomi, 22. VII. 1974, S. Shimizu leg. (24-0052105, 24-0052106); 1 ex., Tomakomai, Utonai, 4. VI. 1974 (24-0052109); 1 ex., Tomakomai, Utonai, on a small marsh, 15. VI. 1986, K. Tanaka leg. (24-0052104).

Pterostichus (Phonias) sp.2 コホソナガゴミムシの一種 2

<JAPAN> **HOKKAIDO**. 1 ex., Akkeshi, Ikuraushi, 26. V. 1977~27. V. 1977, K. Tanaka leg. (24-0052095); 3 exs., Memanbetsu, 15. VI. 1974, S. Shimizu leg. (24-0052092~24-0052094); 1 ex., Teshio, Kabutonuma, 14. VII. 1974, Y. Kusui leg. (24-0052091). **HONSHU**. 1 ex., Niigata, Fukushima-gata (lake), 15. I. 1966, H. Itami leg. (24-0052096).

備考：本種は、前胸背後角が軽く波曲し、交尾器も類似していることから *Pterostichus sasajii* Morita, 2007 とも思えるが、前胸背基部の凹みが著しいこと、genae が *Pterostichus longiquus* Bates, 1873 のそれと差がないなど、合わない点がある。

Pterostichus (Platysma) eschscholtzii (Germar, 1824) オオナガゴミムシ

<JAPAN> **HONSHU**. 8 exs., Ibaraki, Toride, on the Riv. Tone, 3. IX. 1949, K. Tanaka leg., after typhoon (24-0053179~24-0053186); 2 exs., ditto, 29. IX. 1956, K. Tanaka leg., after typhoon (24-0053188, 24-0053191); 3 exs., ditto, 28. IX. 1959, K. Tanaka leg., after typhoon (24-0053189, 24-0053190, 24-0053192); 1 ex., Chiba, river bed of the Edo, near Sekiyado, 1. V. 1952, K. Tanaka leg. (24-0053187); 1 ex., Chiba, river bed of the Tone, near Kioroshi, 18. IX. 1948, K. Tanaka leg., Post-typhoon collection (24-0053178); 2 exs., Tokyo, Akabane, River bed of the Ara, 17. IX. 1948, K. Tanaka leg., after typhoon (24-0053176, 24-0053177); 2 exs., Osaka, Osaka City, Nakano, 27. IV. 1947, S. Uéno leg. (24-0053174, 24-0053175).

備考：従来 *Pterostichus fortis* Morawitz, 1862 とされていたが、本種のシノニムとなっている。

Pterostichus (Platysma) leptis Bates, 1883 クロオオナガゴミムシ

<JAPAN> **HOKKAIDO**. 1 ex., Hidaka-cho, River Saru, 27. VII. 1979, Kitahara leg. (24-0053195); 1 ex., Mt. Rausu, 10. VII. 1972~15. VII. 1972, K. Fujii leg. (24-0053194); 1 ex., Tenninkyo, 20. VIII. 1969, K. Fujii leg. (24-0053193). **HONSHU**. 1 ex., Aomori, Nurukawa, 12. VI. 1948, K. Shimoyama leg. (24-0053196); 1 ex., Aomori, Tsuta spa, 8. VIII. 1964, Y. Shibata leg. (24-0053197); 1 ex., Fukushima, Minami-aizu, Egawa-mura, 17. VI. 1950, Y. Kurosawa leg. (24-0053198); 1 ex., Tochigi, Kawamata spa, 20. VII. 1955, K. Fujii leg. (24-0053205); 1 ex., Tochigi, Nikko, Umagaeshi, 18. VII. 1952, K. Tanaka leg. (24-0053206); 1 ex., Kanagawa, Hiratsuka, mouth of Riv. Sagami, 14. VIII. 1959, K. Tanaka leg., after typhoon (24-0053221); 1 ex., Kanagawa, river bed of the Tama, near Inada-noborito, 13. III. 1958, K. Tanaka leg. (24-0053207); 7 exs., ditto, 27. VI. 1958, K. Tanaka leg. (24-0053208~24-0053214); 6 exs., ditto, 4. VII. 1958, K. Tanaka leg. (24-0053215~24-0053220); 6 exs., Niigata, Sanjo, 24. VI. 1966, H. Koike leg. (24-0053199~24-0053204); 2 exs., Nagano, Kamikôchi, 9. VII. 1951, H. Ishida leg. (24-0053222, 24-0053223).

Pterostichus (Pseudomaseus) ambigenus Bates, 1883 クロホソナガゴミムシ

<JAPAN> **HONSHU**. 5 exs., Niigata, Komanoyu, 7. VI. 1963, K. Takahashi leg. (24-0053120~24-0053124); 2 exs., Niigata, Shibata-shi, Ishiki, 6. III. 1966, H. Koike leg. (24-0053126, 24-0053127); 4 exs., Niigata, Shibata-shi, Mizutani, 3. V. 1967, H. Koike leg. (24-0053125, 24-0053128~24-0053130); 2 exs., Toyama, Kurobe-shi, Fukudaira, 27. IV. 1941, C. Tanaka leg. (24-0053131, 24-0053132).

Pterostichus (Pseudomaseus) basipunctatus Straneo, 1955 ヤマトホソナガゴミムシ

<JAPAN> **HONSHU**. 1 ex., Nara, Mt. Kasuga, 16. V. 1950, M. Goto leg. (24-0053133).

Pterostichus (Pseudomaseus) chujoiellus Jedlička, 1962 エグリナガゴミムシ

<JAPAN> HONSHU. 1 ex., Iwate, Hachimantai, 14. VI. 1966, F. Sekiyama leg. (24-0053135); 1 ex., Iwate, Mt. Koma, 31. V. 1966, F. Sekiyama leg. (24-0053134); 2 exs., Akita, Mt. Moriyoshi, Riv. Norogawa, 7. X. 1982, M. Fujioka leg. (24-0053136, 24-0053137).

Pterostichus (Pseudomaseus) nigrita (Paykull, 1790) エゾホソナガゴミムシ

<JAPAN> HOKKAIDO. 1 ex., Abashiri, Memanbetsu, 15. VI. 1974, S. Shimizu leg. (24-0053138); 1 ex., Akkeshi, Ikuraushi, 12. V. 1977, K. Tanaka leg. (24-0053141); 1 ex., Makumbetsu, Riv. Ishikari, 5. IX. 1977, K. Tanaka leg. (24-0053142); 1 ex., Memanbetsu, 15. VI. 1974, S. Shimizu leg. (24-0053139); 1 ex., Tomakomai (= Tomakomai) Exp. For., Univ. Hokk., 13. VI. 1986~17. VI. 1986, K. Tanaka leg. (24-0053144); 1 ex., Tomakomai, Utonai Marsh, 9. VI. 1974 (24-0053140); 2 exs., Tomakomai, Utonai on a small marsh, 15. VI. 1986, K. Tanaka leg. (24-0053146, 24-0053147); 2 exs., Tomakomai Exp. For., Univ. Hokk., 13. VI. 1986~17. VI. 1986, K. Tanaka leg. (24-0053143, 24-0053145). <CZECH> 1 ex., Zbraslav, 6. VIII. 1950, R. Dvorak leg. (24-0056693). <SPAIN> 2 exs., Asturias, Oviedo, IX. 1956, Freixas leg. (24-0056691, 24-0056692); 1 ex., Catalunya, Setcases, 1300mts., IX. 1955, Queralt-P. leg., Alatus (24-0056688); 2 exs., ditto, IX. 1955, Queralt-P. leg. (24-0056689, 24-0056690).

備考：標本 24-0056693 の採集年月日は 6.8.50 の記載から 1950 年 8 月 6 日と判断した。

Pterostichus (Pseudomaseus) rotundangulus Morawitz, 1862 ヒメホソナガゴミムシ

<JAPAN> HOKKAIDO. 1 ex., Makumbetsu, Riv. Ishikari, 5. IX. 1977, K. Tanaka leg. (24-0053148). HONSHU. 1 ex., Fukushima, Yama, Kitashiobara-mura, Hihara, 20. VI. 1965, K. Shirahata leg. (24-0053169); 2 exs., Ibaraki, Toride, on the Riv. Tone, 3. IX. 1949, K. Tanaka leg., after typhoon (24-0053159, 24-0053160); 1 ex., ditto, 14. IV. 1957, K. Tanaka leg. (24-0053162); 2 exs., Tochigi, Marsh Watarase, nr. Koga, 11. X. 1961, K. Tanaka leg. (24-0053167, 24-0053168); 1 ex., Saitama, Tajimagahara, 28. III. 1957, K. Tanaka leg. (24-0053161); 1 ex., Chiba, river bed of the Edo, near Matsudo, 29. V. 1947, K. Tanaka leg. (24-0053151); 1 ex., Chiba, river bed of the Tone, nr. Kôzaki, 22. V. 1949, K. Tanaka leg. (24-0053158); 2 exs., Chiba, Sakura, river bed of the Kashima, 15. V. 1948, K. Tanaka leg. (24-0053152, 24-0053153); 3 exs., Chiba, Wadanuma, 9. IV. 1949, K. Tanaka leg. (24-0053155~24-0053157); 1 ex., Tokyo, Akabane, River bed of the Ara, 17. IX. 1948, K. Tanaka leg., after typhoon (24-0053154); 2 exs., Tokyo, Chitose-Funabashi, 10. VII. 1946, K. Tanaka leg. (24-0053149, 24-0053150); 1 ex., ditto, 3. VIII. 1957, K. Tanaka leg. (24-0053163); 1 ex., ditto, 2. VIII. 1958, K. Tanaka leg. (24-0053164); 1 ex., ditto, 13. VIII. 1958, K. Tanaka leg. (24-0053165); 1 ex., ditto, 3. VII. 1961, K. Tanaka leg. (24-0053166); 1 ex., Kanagawa, Hiratsuka, mouth of Riv. Sagami, 18. IX. 1965, K. Tanaka leg., after typhoon (24-0053170); 3 exs., Niigata, Fukushima (lake), 15. I. 1966, H. Itami leg. (24-0053171~24-0053173).

Pterostichus (Pterostichus) arcuaticarinatus Kasahara, 1986 ニセキュウシュウナガゴミムシ

<JAPAN> KYUSHU. 2 exs., Ohita, Mt. Sobo, 5th st., 2. V. 1984, S. Nomura leg. (24-0053608, 24-0053609); 2 exs., Miyazaki, Gokase-mura, Mt. Shiraiwa, 1500m, 14. IX. 1995, Y. Kurosa leg. (24-0053610, 24-0053611).

備考：本種の亜属名の扱いについては、「はじめに」に記述のとおり疑問があるものの、田中和夫博士の分類に従うこととした。

Pterostichus (Pterostichus) esakii Ishida, 1959 エサキナガゴミムシ

<JAPAN> HONSHU. 1 ex., Shimane, Mt. Toishigô, 27. VII. 1959, A. Muku leg. (24-0053577).

備考：本種の亜属名の扱いについては、「はじめに」に記述のとおり疑問があるものの、田中和夫博士の分類に従うこととした。

Pterostichus (Pterostichus) gotoensis Kasahara & Matsumoto, 1990 ゴトウナガゴミムシ

<JAPAN> GOTO ISLANDS. 2 exs., Nagasaki, Fukue Is., Mt. Sasa-dake, 25. X. 1998, Y. Kurosa leg. (24-0053618, 24-

0053619).

備考：本種の亜属名の扱いについては、「はじめに」に記述のとおり疑問があるものの、田中和夫博士の分類に従うこととした。

Pterostichus (Pterostichus) hikosanus hikosanus Kasahara, 1994 ヒコサンナガゴミムシ

<JAPAN> **KYUSHU**. 1 ex., Fukuoka, Mt. Hiko, 27. V. 1961, Y. Kimura leg., Shibata Collection (24-0053596); 2 exs., ditto, 5. VI. 1968, K. Suga leg. (24-0053592, 24-0053593); 1 ex., Fukuoka, Mt. Homanzan, Gôradani, 9. V. 1960, H. Irie leg. (24-0053594); 1 ex., Fukuoka, Sangun M.R., Mt. Hôman, 4. VI. 1968, H. Irie leg. (24-0053595); 1 ex., Hukuoka, Mt. Hiko, 28. V. 1960, Y. Kimura leg., Ishida Collection (24-0053591); 2 exs., Kumamoto, Ue-mura, Mt. Shiraga-dake, 10. X. 1999, Y. Kurosa leg. (24-0053597, 24-0053598).

備考：本種の亜属名の扱いについては、「はじめに」に記述のとおり疑問があるものの、田中和夫博士の分類に従うこととした。

Pterostichus (Pterostichus) itoi Kasahara, 1986 イトウナガゴミムシ

<JAPAN> **SHIKOKU**. 2 exs., Kochi, Hongawa-mura, Mt. Takanosu-yama, 11. IX. 1998, Y. Kurosa leg. (24-0053612, 24-0053613).

備考：本種の亜属名の扱いについては、「はじめに」に記述のとおり疑問があるものの、田中和夫博士の分類に従うこととした。

Pterostichus (Pterostichus) kyushuensis Habu, 1955 キュウシュウナガゴミムシ

<JAPAN> **KYUSHU**. 1 ex., Fukuoka, Mt. Hiko, 5. VI. 1968, K. Suga leg. (24-0053607).

備考：本種の亜属名の扱いについては、「はじめに」に記述のとおり疑問があるものの、田中和夫博士の分類に従うこととした。

Pterostichus (Pterostichus) masidai Ishida, 1959 マシダナガゴミムシ

<JAPAN> **HONSHU**. 1 ex., Tottori, Mt. Daisen, 20. VIII. 1971, T. Yoshida leg. (24-0053601); 1 ex., ditto, 18. VIII. 1972, T. Yoshida leg. (24-0053599); 1 ex., ditto, 3. IX. 1977, S. Kasahara leg. (24-0053600).

備考：本種の亜属名の扱いについては、「はじめに」に記述のとおり疑問があるものの、田中和夫博士の分類に従うこととした。

Pterostichus (Pterostichus) pachinus Bates, 1883 ジュンサイオオナガゴミムシ

<JAPAN> **HONSHU**. 1 ex., Fukushima, Iwase D., Yumoto V., Futamata, 14. VIII. 1950, Y. K. leg., Yashima Collection (24-0053474); 1 ex., Tokyo, Mt. Mitô, 21. VIII. 1963, Y. Karasawa leg., Karasawa Collection (24-0053479); 2 exs., Tokyo, Mt. Takao, 24. VIII. 1962, T. Sakuma leg., Sakuma Collection (24-0053481, 24-0053482); 2 exs., ditto, 14. IX. 1963, K. Mizusawa leg., Mizusawa Collection (24-0053476, 24-0053480); 2 exs., Tokyo, Okutama, Mt. Mitô, 11. VI. 1963, K. Tanaka leg. (24-0053475, 24-0053478); 1 ex., Tokyo, Tamagawa, 22. VII. 1941, Y. Asikawa leg., Tok. Univ. Agr. Collection (24-0053483); 2 exs., Kanagawa, Hakone, 18. VI. 1939, Y. Ashikawa leg., T. U. Agr. Collection (24-0053488, 24-0053489); 1 ex., Kanagawa, Hakone, Chisujino Taki, 1. VI. 1969, Y. Shibata leg. (24-0053486); 1 ex., Kanagawa, Hakone, Mt. Sengen, 23. V. 1966, S. Onoda leg. (24-0053485); 1 ex., ditto, 23. V. 1966, Y. Watanabe leg. (24-0053487); 1 ex., Kanagawa, Kurokura, 19. VIII. 1971~20. VIII. 1971, S. Morita leg. (24-0053484); 1 ex., Kanagawa, Monomi pass, 4. V. 1974, S. Morita leg. (24-0053477); 1 ex., Ishikawa, Kanazawa City, Hiraguri, 30. VIII. 1993, M. Hashimoto leg. (24-0053525); 1 ex., Ishikawa, Kawachi-mura, Fukuoka, 20. VIII. 1989, I. Togashi leg. (24-0053527); 1 ex., ditto, 21. IX. 1989, I. Togashi leg. (24-0053529); 1 ex., ditto, 22. IX. 1989, I. Togashi leg. (24-0053528); 1 ex., Ishikawa, Tsurugi, 2. IX. 1983, I. Togashi leg. (24-0053526); 1 ex., Yamanashi, Shimobe, 21. VII. 1967, Y. Shibata leg. (24-0053490); 1 ex., Gifu, Shôkawa village, 1. VII. 1969~3. VII. 1969, Y. Arita leg. (24-0053530); 2 exs., Gifu,

Tanigumi, 12. IX. 1985, K. Fujii leg. (24-0053534, 24-0053535); 3 exs., Hida (= Gifu), Maze-mura, Nakagiri, 26. VIII. 1967, M. Sato et Y. Arita leg. (24-0053531~24-0053533); 2 exs., Shizuoka, Sagara-cho, Higashihagima, 100m, 2. VIII. 1990, H. Ishikawa leg. (24-0053491, 24-0053493); 1 ex., Shizuoka, Shizuoka City, Ohya, 100m, 12. X. 1983, H. Ishikawa leg. (24-0053492); 5 exs., Aichi, Mt. Dando, 1000m, 7. VI. 1971, K. Tanaka, H. Ohira leg. (24-0053497~24-0053499, 24-0053503, 24-0053518); 4 exs., ditto, 8. VI. 1971, K. Tanaka, H. Ohira leg. (24-0053500~24-0053502, 24-0053517); 4 exs., ditto, 24. VI. 1972, K. Tanaka leg. (24-0053505, 24-0053506, 24-0053519, 24-0053520); 1 ex., ditto, 5. VIII. 1972, H. Ohira leg. (24-0053504); 5 exs., ditto, 13. VIII. 1972, M. Ôhara leg. (24-0053507, 24-0053521~24-0053524); 2 exs., ditto, 30. IV. 1973, M. Ôhara leg. (24-0053509, 24-0053510); 1 ex., ditto, 11. VIII. 1973, K. Tanaka leg. (24-0053508); 2 exs., ditto, 29. VI. 1974, M. Ôhara leg. (24-0053511, 24-0053512); 6 exs., Aichi, Mt. Hongu, 16. VI. 1969, K. Tanaka leg. (24-0053494, 24-0053495, 24-0053513~24-0053516); 1 ex., ditto, 6. VI. 1971, K. Tanaka, H. Ohira leg. (24-0053496).

備考：標本 24-0053474 (奥羽山脈系)、標本 24-0053475~24-0053484 (関東山脈系)、標本 24-0053485~24-0053490 (富士箱根系)、標本 24-0053525~24-0053535 (白山山塊系)、標本 24-0053491~24-0053493 (赤石山脈系)、標本 24-0053494~24-0053524 (木曾山脈系) と分けて保管されていた。本種の実産地は北海道七飯町ジュンサイ池であるが、今のところ同種と判断される個体は原産地から再発見されていない。なおかつ本種が属する *Pterostichus* 亜属や近縁の *Nialoe* 亜属、*Paralianoe* 亜属、*Epinioloe* 亜属、*Daisenialoe* 亜属などは北海道からは発見されておらず、これらの亜属グループの種は北海道に分布していないと考えられている。よってホロタイプのデータは誤りであろうと推定されていて正確な原産地が分からない。ここで示された各山系とされるものは、ホロタイプを精査して慎重に対応する必要がある。なお、本種の亜属名の扱いについては、「はじめに」に記述のとおり疑問があるものの、田中和夫博士の分類に従うこととした。

Pterostichus (Pterostichus) shiibanus Habu, 1958 シイバナガゴミムシ

<JAPAN> KYUSHU. 1 ex., Kumamoto, Gokanosho, Hagi, 8. VIII. 1982, S. Imasaka leg. (24-0053620).

備考：本種の亜属名の扱いについては、「はじめに」に記述のとおり疑問があるものの、田中和夫博士の分類に従うこととした。

Pterostichus (Rhagadus) brittoni Habu, 1958 ブリットンヒメナガゴミムシ

<JAPAN> HONSHU. 2 exs., Tochigi, Nantaizan (Mt.), 16. VII. 1952, K. Tanaka leg. (24-0052729, 24-0052730); 1 ex., Tochigi, Nikko-Yumoto, 8. IX. 1956, S. Eda leg. (24-0052734); 2 exs., Tochigi, Niohozan, 3. VI. 1956, K. Fujii leg. (24-0052732, 24-0052733); 1 ex., Tochigi, Okuchiuzenji, Shôbugahama~Nishinoumi, 10. VII. 1963, K. Tanaka leg. (24-0052731); 1 ex., Yamanashi, Mt. Fuji, Shôji 1-gôme, 6. IX. 1969, S. Uéno leg. (24-0052735); 1 ex., Nagano / Yamanashi, Mt. Yatsu, 23. VI. 1951, S. Nomura leg. (24-0052740); 2 exs., Shizuoka, Mt. Fuji (south side), 1600m, 25. VII. 1971~28. VII. 1971, K. Tanaka & K. Suga leg. (24-0052736, 24-0052738); 1 ex., ditto, 25. VII. 1971~31. VII. 1971, K. Tanaka & K. Suga leg. (24-0052737); 1 ex., Shizuoka, Mt. Fuji (south side), 1700m, 25. VII. 1971~28. VII. 1971, K. Tanaka & K. Suga leg. (24-0052739).

Pterostichus (Rhagadus) harponifer Tanaka, 1987 フジヒメナガゴミムシ

<JAPAN> HONSHU. 1 ex., Kanagawa, Hakone Mts., Kamiyama, 31. V. 1971, K. Tanaka leg. (24-0052719); 3 exs., Kanagawa, Mts. Hakone, Kamiyama, 1100~1400m, 10. VI. 1972, K. Tanaka leg. (24-0052720, 24-0052721, 24-0052723); 1 ex., Yamanashi, Huzi, Sai Kohan, 30. IX. 1973, M. Ishida leg. (24-0052722); 1 ex., Gifu, Amo pass~Shoyashiki, 19. VI. 1972, K. Tanaka, H. Ohira leg. (24-0052728); 3 exs., Shizuoka, Izu Peninsula, Mt. Amagi-Manjirô, 23. VI. 1964, K. Tanaka leg. (24-0052724~24-0052726); 1 ex., Aichi, Mt. Dando, 1000m, 7. VI. 1971, K. Tanaka, H. Ohira leg. (24-0052727).

Pterostichus (Rhagadus) latemarginatus (Straneo, 1936) マルムネヒメナガゴミムシ

<JAPAN> HONSHU. 1 ex., Ishikawa, Anamizu, Kusutani, 7. V. 1990, I. Togashi leg. (24-0052647); 1 ex., Ishikawa, Kawachimura, Fukuoka, 30. V. 1989, I. Togashi leg. (24-0052648); 1 ex., ditto, 31. V. 1989, I. Togashi leg. (24-0052649); 1 ex., Aichi, Mt. Dando, 1000m, 7. VI. 1971, K. Tanaka, H. Ohira leg. (24-0052644); 2 exs., ditto, 30. IV. 1973, M. Ôhara leg. (24-0052645, 24-

0052646); 1 ex., Aichi, Mt. Miyaji, 21. XII. 1968, Ohira, Tanaka leg. (24-0052643); 1 ex., Mie, Ôsugi Val., Senhiro, 10. VI. 1952, T. Kishii leg. (24-0052653); 1 ex., Osaka, Mt. Iwawaki, 22. XII. 1946, S. Uéno leg. (24-0052654); 1 ex., Nara, Mt. Inamuragatake, 23. VIII. 1973 (24-0052652); 1 ex., Nara, Mt. Ôdaigahara, 30. VI. 1959, H. Ishida leg. (24-0052650); 1 ex., Nara, Mt. Ohdaigahara, Yamanoie~Saigokugura, 30. VI. 1959, H. Ishida leg. (24-0052651). **KYUSHU.** 1 ex., Nagasaki, Mt. Unzen, 31. VII. 1957, Y. Nonaka leg. (24-0052655).

備考：地域によって変異が大きく、各地個体の総合的な精査が必要である。

Pterostichus (Rhagadus) microcephalus (Motschulsky, 1860) コガシラナガゴミムシ

<JAPAN> **HOKKAIDO.** 5 exs., Akkeshi, Aikap (= Aikappu), 25. V. 1977, K. Tanaka leg. (24-0052587~24-0052591); 1 ex., Ashibetsu, 12. VII. 1956, A. Oikawa leg. (24-0052592); 1 ex., Makumbetsu, Riv. Ishikari, 5. IX. 1977, K. Tanaka leg. (24-0052593); 1 ex., Okotan spa, 1. X. 1968, K. Tanaka leg. (24-0052594); 1 ex., Rebun Is., Rebundake (Mt.), 21. VII. 1974, Y. Kusui leg. (24-0052586); 1 ex., Tmakomai (= Tomakomai) Exp. For., Univ. Hokk., 13. VI. 1986~17. VI. 1986, K. Tanaka leg. (24-0052599); 2 exs., Tomakomai Exp. For., Univ. Hokk., 12. VI. 1986~17. VI. 1986, K. Tanaka leg. (24-0052601, 24-0052602); 15 exs., ditto, 13. VI. 1986~17. VI. 1986, K. Tanaka leg. (24-0052595~24-0052598, 24-0052600, 24-0052603~24-0052612). **HONSHU.** 1 ex., Iwate, Mt. Koma, 31. V. 1966, Sekiyama leg. (24-0052613); 1 ex., Tochigi, Nikko, Mt. Ohmanako, 20. V. 1956, K. Fujii leg. (24-0052626); 7 exs., Tochigi, Niohozan, 3. VI. 1956, K. Fujii leg. (24-0052619~24-0052625); 1 ex., Chiba, Gyô-toku, river bed of the Edo, 20. V. 1956, K. Tanaka leg. (24-0052629); 1 ex., Chiba, river bed of the Edo, near Matsudo, 7. VI. 1952, K. Tanaka leg. (24-0052628); 1 ex., Chiba, river bed of the Edo, near Noda, 3. VII. 1948, K. Tanaka leg. (24-0052627); 1 ex., Chiba, Sakura, river bed of the Kashima, 15. V. 1948, K. Tanaka leg. (24-0052630); 1 ex., Bôshû (= Chiba), Mt. Kiyosumi, 1. IV. 1954, K. Tanaka leg. (24-0052631); 2 exs., Tokyo, Akabane, River bed of the Ara, 17. IX. 1948, K. Tanaka leg., after typhoon (24-0052632, 24-0052633); 1 ex., Tokyo, Mt. Mitake, 3. V. 1964, S. Tachikawa leg. (24-0052635); 1 ex., Tokyo, Todabashi, River bed of the Ara, 22. XI. 1952, K. Tanaka leg. (24-0052634); 1 ex., Sagami (= Kanagawa), Ôyama (Mt.), 15. IV. 1959, K. Tanaka leg. (24-0052636); 2 exs., Echigo (= Niigata), Nakazatomura, 25. V. 1945, K. Tanaka leg. (24-0052614, 24-0052615); 1 ex., ditto, 6. VI. 1945, K. Tanaka leg. (24-0052616); 1 ex., ditto, 28. VII. 1945, K. Tanaka leg. (24-0052617); 1 ex., ditto, 10. VIII. 1945, K. Tanaka leg. (24-0052618); 1 ex., Ishikawa, Tatsunokuchi-machi, Nabetani, 19. V. 1995, Y. Sugie leg. (24-0052638); 1 ex., Aichi, Mt. Dando, 1000m, 8. VI. 1971, K. Tanaka, H. Ohira leg. (24-0052637); 1 ex., Hyogo, Kakogawa, Hiraoka-cho, Shinzaike, 15. IV. 1955, H. Ishida leg. (24-0052639). <KOREA> 1 ex., Suncheon, 25. IV. 1986, J. C. Paik leg., I. A. S. (24-0056815).

Pterostichus (Rhagadus) nimbatidius (Chaudoir, 1878) マルコガシラナガゴミムシ

<JAPAN> **HONSHU.** 1 ex., Hyogo, Kakogawa, Hiraoka-cho, Shinzaike, 15. VI. 1959, H. Ishida leg., Apteris (24-0052640); 1 ex., Hyogo, Kakogawa, Shinzaike, 27. VI. 1955, H. Ishida leg. (24-0052642); 1 ex., ditto, 21. VI. 1960, H. Ishida leg. (24-0052641).

Pterostichus (Rhagadus) polygenus Bates, 1883 ニッコウヒメナガゴミムシ

<JAPAN> **HONSHU.** 1 ex., Iwate, Morioka-Shi, Nagasaka, 11. X. 1965, K. Tanaka leg. (24-0052656); 1 ex., Fukushima, Inawashiroko, Akai, 14. V. 1950, Y. Kurosawa leg. (24-0052659); 1 ex., Fukushima, Kita-aizu, Seaburiyama, 27. V. 1950, Y. Kurosawa leg. (24-0052658); 1 ex., ditto, 12. V. 1951, Y. Kurosawa leg. (24-0052657); 1 ex., Tochigi, Nikko, Mt. Ohmanako, 20. V. 1956, K. Fujii leg. (24-0052663); 2 exs., Tokyo, Mt. Takao, 24. IV. 1959, K. Tanaka leg. (24-0052665, 24-0052666); 1 ex., Tokyo, Okutama, Mt. Ohdake, 22. V. 1957, K. Tanaka leg. (24-0052664); 2 exs., Kanagawa, Hakone, Mt. Sengen, 11. VI. 1966, K. Tanaka leg. (24-0052670, 24-0052671); 1 ex., Kanagawa, Hiratsuka, mouth of Riv. Sagami, 14. VIII. 1959, K. Tanaka leg., after typhoon (24-0052669); 2 exs., Sagami (= Kanagawa), Ôyama (Mt.), 15. IV. 1959, K. Tanaka leg. (24-0052667, 24-0052668); 1 ex., Niigata, N. Niigata, Mizutani-zawa, 3. I. 1959, H. Koike leg. (24-0052662); 2 exs., Niigata, Sado, Hanyû, near Suizu, 6. XI. 1955, K. Fujii leg. (24-0052660, 24-0052661); 1 ex., Ishikawa, Kanazawa City, Hiraguri, 29. VI. 1993, Y. Tazaki leg. (24-0052688); 1 ex., Ishikawa, Kanazawa-shi, Tsukiura, 12. VIII. 1990, I. Togashi leg. (24-0052687); 1 ex., Ishikawa, Kawachi-mura,

Fukuoka, 1. X. 1989, I. Togashi leg. (24-0052689); 1 ex., Yamanashi, Mt. Daibosatsu, 26. IV. 1963, K. Tanaka leg. (24-0052672); 1 ex., Nagano, Utsukushigahara, 3. V. 1959, K. Mizusawa leg. (24-0052673); 3 exs., Shizuoka, Mt. Fuji (south side), 1000m, 25. VII. 1971~28. VII. 1971, K. Tanaka & K. Suga leg. (24-0052674, 24-0052676, 24-0052677); 8 exs., ditto, 25. VII. 1971~31. VII. 1971, K. Tanaka & K. Suga leg. (24-0052675, 24-0052678~24-0052684); 2 exs., Shizuoka, Omote-Fuji, 20. IX. 1970, Y. Shibata leg. (24-0052685, 24-0052686); 1 ex., Nara, Mt. Ohdaigahara, Kimmeisui, 21. VII. 1953, H. Ishida leg. (24-0052690).

備考：関東から中部、東海にかけて広く分布するという考え方もあるが、変異があり分布域とされる地域の個体を総合的に精査する必要がある。

Pterostichus (Rhagadus) satsumanus Habu, 1958 サツマヒメナガゴミムシ

<JAPAN> NANSEI ISLANDS. 1 ex., Kagoshima, Amami Oshima, Naze, 15. III. 1935, C. Yohena leg. (24-0060273).

Pterostichus (Rhagadus) takaosanus Habu, 1958 タカオヒメナガゴミムシ

<JAPAN> HONSHU. 2 exs., Aomori, Kawauchi, Yunokawa-bunki, 31. V. 2000 (24-0052694, 24-0052695); 1 ex., Yamagata, Iide-Sansô in Iide Mts., 9. VIII. 1969, Y. Shibata leg. (24-0052693); 1 ex., Chiba, Tomisan (Mt.), 15. I. 1969, H. Yamazaki leg. (24-0052696); 1 ex., Tokyo, Mt. Mitake, 3. V. 1964, S. Tachikawa leg. (24-0052700); 1 ex., Tokyo, Okutama, Mt. Gozen, 14. V. 1966, K. Tanaka leg. (24-0052701); 1 ex., Tokyo, Okutama, Mt. Mitô, 10. VI. 1963, K. Tanaka leg. (24-0052699); 1 ex., Tokyo, Okutama, near Kori, 18. IX. 1960, Y. Watanabe leg. (24-0052698); 1 ex., Tokyo / Kanagawa, Kobotoke, 18. III. 1951, S. Nomura leg., Apteris (24-0052697); 1 ex., Kanagawa, Tônotake (Mt.), 10. X. 1973, S. Morita leg. (24-0052702); 1 ex., Kanagawa, Tsukui-gun, 1. IV. 1961 (24-0052703); 1 ex., Yamanashi, Mt. Daibosatsu, 26. IV. 1963, K. Tanaka leg. (24-0052705); 1 ex., ditto, 27. VI. 1963, K. Tanaka leg. (24-0052704); 1 ex., Shizuoka, Izu Peninsula, Mt. Amagi-Manjirô, 29. VI. 1964, K. Tanaka leg. (24-0052706); 2 exs., ditto, 24. VI. 1966, K. Tanaka leg. (24-0052707, 24-0052708); 1 ex., Shizuoka, Izu-hantô, Mt. Amagi, 30. V. 1970, K. Tanaka leg. (24-0052710); 1 ex., Shizuoka, Mt. Amagi, Hacchô-ike, V. 1960 (24-0052709); 4 exs., Shizuoka, Mt. Fuji (south side), 1000m, 25. VII. 1971~31. VII. 1971, K. Tanaka & K. Suga leg. (24-0052714~24-0052717); 1 ex., Shizuoka, Omote-Fuji, 20. IX. 1970, Y. Shibata leg. (24-0052718); 3 exs., Shizuoka, Sekotsuji, at the foot of Mt. Fuji, 1. VI. 1998, T. Inoue leg. (24-0052711~24-0052713).

Pterostichus (Rhagadus) thorectes Bates, 1873 フトクビナガゴミムシ

<JAPAN> HONSHU. 1 ex., Osaka, Mt. Iwawaki, 22. XII. 1946, S. Uéno leg. (24-0052691); 1 ex., Okayama, Tamano, Kajioka, 16. I. 1987, T. Aono leg. (24-0052692).

Pterostichus (Rhagadus) sp. ヒメナガゴミムシの一種

<JAPAN> HONSHU. 1 ex., Mie, Mt. Gozaisho, 9. VII. 1971, K. Tanaka leg. (24-0052741).

Pterostichus (Subg. ?) okiensis Nakane, 1989 オキナガゴミムシ

<JAPAN> HONSHU. 4 exs., Shimane, Okinoshima, Mt. Daimanji, 26. IX. 1969, Y. Watanabe leg., Tokyo Univ. Agric. Coll. (24-0053556~24-0053559).

Pterostichus spp. ナガゴミムシの複数種

<JAPAN> 2 exs., (no further locality data), K. Fujii leg. (24-0055357, 24-0055358). HONSHU. 2 exs., Iwate, Mt. Keitousan, 31. VII. 1971, T. Yoshida leg. (24-0054263, 24-0054264); 1 ex., Iwate, Ozuchi, 23. VIII. 1989, Y. Katayama leg. (24-0055465); 1 ex., Tochigi, Motegi town, Ayuta, 5. VII. 1998~10. VII. 1998, T. Kanasugi leg. (24-0054296); 1 ex., Gunma, Kirizumi spa, 11. V. 1957, K. Mizusawa leg. (24-0053856); 1 ex., Niigata, Niitsu, Mt. Gomadô, 22. V. 1967, H. Koike leg. (24-0052309); 1 ex., Toyama, Higashitonami, Nishiakao, 17. VIII. 1974, Mizuno leg. (24-0055333); 1 ex., Toyama, Kurobe Valley, Azohara, 26. VIII. 1973, C. Tanaka leg. (24-0055323); 2 exs., ditto, 25. VIII. 1974, C. Tanaka leg. (24-0055321, 24-0055322); 3 exs., Toyama,

Mt. Sogatake, 800m, 31. VII. 1973, T. Mizuno leg. (24-0055324~24-0055326); 2 exs., Toyama, Mt. Sogatake, 1160m, 13. VIII. 1973~15. VIII. 1973, T. Mizuno leg. (24-0055327, 24-0055330); 2 exs., ditto, 15. VIII. 1973, T. Mizuno leg. (24-0055328, 24-0055329); 2 exs., Toyama, Mt. Sogatake, 1100m, 9. VIII. 1974, C. Tanaka leg. (24-0055331, 24-0055332); 1 ex., Ishikawa, Kanazawa City, Hiraguri, 14. VII. 1993, Y. Tazaki leg. (24-0055340); 1 ex., ditto, 9. VIII. 1993, S. Nakatani leg. (24-0055339); 1 ex., ditto, 4. X. 1993, S. Nakatani leg. (24-0055344); 1 ex., Ishikawa, Kawachi-mura, Fukuoka, 2. VIII. 1989, I. Togashi leg. (24-0055334); 2 exs., ditto, 4. VIII. 1989, I. Togashi leg. (24-0055335, 24-0055341); 3 exs., ditto, 8. VIII. 1989, I. Togashi leg. (24-0055336, 24-0055342, 24-0055343); 1 ex., ditto, 15. VIII. 1989, I. Togashi leg. (24-0055337); 1 ex., ditto, 16. VIII. 1989, I. Togashi leg. (24-0055338); 1 ex., Ishikawa, Ohshimizu-machi, Sogo, 9. VIII. 1990, M. Hashimoto leg. (24-0055306); 6 exs., ditto, 13. VIII. 1990, M. Hashimoto leg. (24-0055304, 24-0055312~24-0055316); 5 exs., ditto, 27. VIII. 1990, M. Hashimoto leg. (24-0055308, 24-0055309, 24-0055311, 24-0055317, 24-0055318); 1 ex., ditto, 3. IX. 1990, M. Hashimoto leg. (24-0055320); 4 exs., ditto, 28. IX. 1990, M. Hashimoto leg. (24-0055305, 24-0055307, 24-0055310, 24-0055319); 1 ex., Yamanashi, Kiyosato, 1300m, 24. VIII. 1967, A. Kawabe leg. (24-0055349); 1 ex., ditto, 25. IX. 1971, K. Suzuki leg. (24-0055348); 2 exs., Yamanashi, Mt. Daibosatsu, 21. V. 1960, K. Mizusawa leg. (24-0055350, 24-0055351); 1 ex., Nagano, Kamikochi, 1. VIII. 1959, Y. Watanabe leg. (24-0055352); 2 exs., Nagano, Kiso-Koma, 8. VIII. 1962, T. Muroi leg. (24-0055447, 24-0055448); 2 exs., Nagano, Miyada-mura, Mt. Kurokawa, 1600m, 26. IX. 2002, Y. Kurosa leg. (24-0055449, 24-0055450); 1 ex., Nagano, Mt. Shirouma, 28. VII. 1959, Y. Karasawa leg. (24-0053854); 2 exs., Nagano, Mt. Tateshina, Kasuga-keikoku, 1. VII. 2001, Y. Kurosa leg. (24-0055345, 24-0055346); 1 ex., Nagano, Sarukura, 28. VIII. 1959, Y. Karasawa leg. (24-0053855); 1 ex., Gifu, Shokawa village, 1. VII. 1969~3. VII. 1969, Y. Arita leg. (24-0055353); 1 ex., Totsutori (= Tottori), Mt. Daisen, 10. VIII. 1985, K. Fujii leg. (24-0055354); 2 exs., Tottori, Mt. Hokidaisen or Gunma, Mt. Tanigawadake, K. Fujii leg. (24-0055355, 24-0055356). **SHIKOKU.** 2 exs., Tokushima, Ichiu-son, Mt. Maruzasa-yama, 1600m, 6. VI. 1976, M. Yoshida leg. (24-0053471, 24-0053473); 3 exs., Tokushima, Mt. Tsurugi, Meoto-ike, 1. VIII. 1976, M. Yoshida leg. (24-0053614, 24-0053615, 24-0053617); 3 exs., Tokushima, Mt. Tsurugi, Minokoshi, 4. IX. 1976, M. Yoshida leg. (24-0053470, 24-0053472, 24-0053616).

備考：標本 24-0055357, 24-0055358 の採集データラベルには、Precise data unknown と明記されていた。標本 24-0055355, 24-0055356 は、日本語ラベルのみで“伯耆大山又は谷川岳”と記載されていた。

Anchomenus (Anchomenus) leucopus Bates, 1873 タンゴヒラタゴミムシ

<JAPAN> HONSHU. 1 ex., Ibaraki, Toride, on the Riv. Tone, 6. IV. 1952, K. Tanaka leg. (24-0049728); 2 exs., Chiba, river bed of the Edo, near Ichikawa, 12. VI. 1946, K. Tanaka leg. (24-0049724, 24-0049725); 2 exs., ditto, 22. V. 1947, K. Tanaka leg. (24-0049726, 24-0049727); 1 ex., Chiba, river bed of the Edo, near Sekiyado, 1. V. 1952, K. Tanaka leg. (24-0049729); 13 exs., Tokyo, river bed of the Tama, near Koremasa, 8. XII. 1955, K. Tanaka leg. (24-0049730~24-0049742); 1 ex., Kanagawa, Hiratsuka, mouth of Riv. Sagami, 18. IX. 1965, K. Tanaka leg., after typhoon (24-0049743).

Agonum (Achaetoprothorax) hirashimai Habu, 1954 ヤクシマモリヒラタゴミムシ

<JAPAN> NANSEI ISLANDS. 1 ex., Kagoshima, Yaku Is., Hana-no-ego, 14. VIII. 1965, H. Konishi leg. (24-0050353); 1 ex., ditto, 11. VII. 1963, H. Konishi leg. (24-0050354).

Agonum (Agonum) daimio (Bates, 1873) セスジヒラタゴミムシ

<JAPAN> HONSHU. 1 ex., Tochigi, Marsh Watarase, nr. Fujioka, 11. V. 1957, K. Tanaka leg. (24-0049765); 2 exs., Saitama, Tajimagahara, 28. III. 1957, K. Tanaka leg. (24-0049763, 24-0049764); 1 ex., Chiba, Funabashi, 31. V. 1946, K. Tanaka leg. (24-0049753); 1 ex., ditto, 6. VI. 1946, K. Tanaka leg. (24-0049754); 1 ex., ditto, 22. VI. 1946, K. Tanaka leg. (24-0049755); 2 exs., ditto, 23. VI. 1946, K. Tanaka leg. (24-0049756, 24-0049757); 1 ex., ditto, 6. VII. 1947, K. Tanaka leg. (24-0049759); 1 ex., Chiba, Kazusa-Minato, 1. VII. 1953, K. Tanaka leg., seashore, Sandy shore (w) (24-0049762); 1 ex., Chiba, river bed of the Edo, near Ichikawa, 12. VI. 1946, K. Tanaka leg. (24-0049758); 1 ex., Chiba, river bed of the Edo, near Sekiyado, 1. V. 1952, K. Tanaka leg. (24-0049761); 1 ex., Chiba, Sakura, river bed of the Kashima, 4. VII. 1948, K. Tanaka leg. (24-0049760); 1 ex., Tokyo,

Chitose-Funabashi, 27. VI. 1959, K. Tanaka leg. (24-0049766); 1 ex., ditto, 7. VII. 1959, K. Tanaka leg. (24-0049767); 2 exs., ditto, 9. VII. 1959, K. Tanaka leg. (24-0049768, 24-0049769); 3 exs., ditto, 11. VII. 1959, K. Tanaka leg. (24-0049770~24-0049772); 1 ex., ditto, 28. VII. 1959, K. Tanaka leg. (24-0049773); 1 ex., ditto, 29. VII. 1959, K. Tanaka leg. (24-0049774); 1 ex., Niigata, Nakazatomura, 8. VI. 1945, K. Tanaka leg. (24-0049752); 1 ex., Echigo (= Niigata), Nakazatomura, 24. V. 1945, K. Tanaka leg. (24-0049747); 1 ex., ditto, 25. V. 1945, K. Tanaka leg. (24-0049748); 1 ex., ditto, 29. V. 1945, K. Tanaka leg. (24-0049749); 1 ex., ditto, 30. V. 1945, K. Tanaka leg. (24-0049750); 1 ex., ditto, 6. VI. 1945, K. Tanaka leg. (24-0049751).

Agonum (Agonum) dolens (Sahlberg, 1827) キタクロヒラタゴミムシ

<JAPAN> HOKKAIDO. 1 ex., Kushiro, Kayanuma, 17. VI. 1974, S. Shimizu leg. (24-0049744); 1 ex., Kushiro, Oboro, 20. VI. 1974, S. Shimizu leg. (24-0049745); 1 ex., Kushiro, Shibecha, 30. VI. 1974, S. Shimizu leg. (24-0049746).

備考: 元のラベルは *Platynus (Agonum) dolens dolens* (Sahlberg, 1827) だった。

Agonum (Agonum) impressum (Panzer, 1796) セボシヒラタゴミムシ

<JAPAN> HOKKAIDO. 1 ex., Akabira-shi, 12. IX. 1958, I. Hagiwara leg. (24-0049826); 1 ex., Akkeshi, Aikap (= Aikappu), 25. V. 1977, K. Tanaka leg. (24-0049838); 1 ex., Ashibetsu, 27. VII. 1956, A. Oikawa leg. (24-0049821); 1 ex., Mt. Daisetsu, Aizankei, 20. VII. 1953, Y. Kurosawa leg. (24-0049819); 5 exs., Shibecha, 16. VI. 1974, S. Shimizu leg. (24-0049833~24-0049837); 1 ex., Tomakomai, Suigenchi, 4. VII. 1958, S. Shimizu leg. (24-0049823); 1 ex., ditto, 21. VII. 1958, S. Shimizu leg., Alatus (24-0049824); 1 ex., ditto, 21. VII. 1958, S. Shimizu leg. (24-0049825); 1 ex., Tomakomai Exp. For., Univ. Hokk., 12. VI. 1986~17. VI. 1986, K. Tanaka leg. (24-0049839); 1 ex., Toyotomi, 16. VIII. 1973, Y. Kusui leg. (24-0049830); 1 ex., Utoro, 2. V. 1966, F. Sekiyama leg. (24-0049827); 1 ex., Wakkanai, 21. VI. 1973, Y. Kusui leg. (24-0049829); 1 ex., Wakkanai, Midori, 18. VIII. 1973, Y. Kusui leg. (24-0049831); 1 ex., ditto, 19. VIII. 1973, Y. Kusui leg. (24-0049832); 1 ex., Yamada spa, 4. VIII. 1957 (24-0049822); 1 ex., Yezo (= Hokkaido), Teshio, Asahi v., 8. VI. 1950 (24-0049818). HONSHU. 1 ex., Nagano, Kamikochi, 16. VII. 1955, K. Hujisawa leg. (24-0049820); 1 ex., Nagano, Uminokuchi, 21. VIII. 1969, J. B. C. leg. (24-0049828).

備考: 標本 24-0049826 のラベルの採集年月日は 12.9.1958 の記載から 9月12日 と判断した。

Agonum (Agonum) sculptipes (Bates, 1883) ジュンサイヒメヒラタゴミムシ

<JAPAN> HOKKAIDO. 2 exs., Kushiro, Kayanuma, 17. VI. 1974, S. Shimizu leg. (24-0049844, 24-0049845); 1 ex., Makumbetsu, Riv. Ishikari, 5. IX. 1977, K. Tanaka leg. (24-0049846); 3 exs., Tomakomai, Utonai Marsh, 9. VI. 1974 (24-0049840~24-0049842); 1 ex., ditto, 9. VI. 1974, S. Shimizu leg. (24-0049843); 19 exs., Utonai, 14. VI. 1986~16. VI. 1986, K. Tanaka leg. (24-0049847~24-0049865).

Agonum (Agonum) suavissimum (Bates, 1883) ヒメセボシヒラタゴミムシ

<JAPAN> HONSHU. 7 exs., Ibaraki, Toride, on the Riv. Tone, 3. IX. 1949, K. Tanaka leg., after typhoon (24-0049800~24-0049806); 6 exs., ditto, 20. IX. 1954, K. Tanaka leg., after typhoon (24-0049807~24-0049812); 5 exs., Tochigi, Marsh Watarase, nr. Fujioka, 11. V. 1957, K. Tanaka leg. (24-0049813~24-0049817); 1 ex., Osaka, Yodogawa, nr. Moriguchi, 18. IX. 1947, S. Uéno leg. (24-0049799).

Agonum (Atranodes) kyushuensis hondonus Habu, 1974 チャイロホソモリヒラタゴミムシ本州亜種

<JAPAN> HONSHU. 1 ex., Chiba, Mt. Tomisan, 8. VIII. 1970, H. Yamazaki leg. (24-0050494); 1 ex., Tokyo, Mt. Takao, 3. VI. 1955, Y. Shibata leg. (24-0050487); 1 ex., Tokyo, Nishitama, Itsukaichi, 21. V. 1956, Y. Shibata leg. (24-0050486); 1 ex., Tokyo, Okutama, Mt. Gozen, 15. VI. 1957, K. Tanaka leg., Alatus (24-0050493); 1 ex., Sagami (= Kanagawa), Ôyama (Mt.), 12. V. 1973, K. Tanaka leg. (24-0050495); 1 ex., Yamanashi, Mt. Fuji (north side), 1100m, 13. VIII. 1972, K. Tanaka leg. (24-0050491); 2 exs., Gifu, Oshirakawa-dani, 800~1250m, 19. VI. 1972, K. Tanaka, H. Ohira leg. (24-0050489, 24-0050490); 1 ex., Aichi, Mt. Dando, 1000m, 11. VIII. 1973, K. Tanaka leg. (24-0050492); 1 ex., Wakayama, Mt. Gomanodan, 26. VII. 1961, Y. Kusui leg. (24-

0050488).

Agonum (Atranodes) kyushuensis ssp. チャイロホソモリヒラタゴミムシの一亜種

<JAPAN> HONSHU. 1 ex., Ishikawa, Mt. Hakusan, 1800m, 8. VII. 1972, K. Tanaka leg. (24-0050496).

Agonum (Atranodes) uenoi Habu, 1971 ウエノモリヒラタゴミムシ

<JAPAN> HONSHU. 1 ex., Shizuoka, Mt. Amagi, Hacchō-ike, 27. VII. 1960 (24-0050497); 9 exs., Shizuoka, Mt. Fuji (south side), 1600m, 25. VII. 1971~28. VII. 1971, K. Tanaka & K. Suga leg. (24-0050498~24-0050506); 1 ex., ditto, 31. VII. 1971~7. VIII. 1971, K. Tanaka leg. (24-0050507).

Agonum (Eucolpodes) aurelium aurelium (Bates, 1883) チビモリヒラタゴミムシ

<JAPAN> HONSHU. 1 ex., Tokyo, Mt. Mitake, 3. V. 1964, S. Tachikawa leg. (24-0050404); 1 ex., ditto, 3. VI. 1942 (24-0050395); 1 ex., ditto, 5. VI. 1955, Karasawa leg. (24-0050396); 1 ex., ditto, 24. IV. 1959, K. Tanaka leg. (24-0050403); 1 ex., Tokyo, Okutama, Mt. Gozen, 19. VI. 1956, K. Tanaka leg., Alatus (24-0050398); 1 ex., ditto, 15. VI. 1957, K. Tanaka leg. (24-0050402); 1 ex., Tokyo, Okutama, Mt. Mitake, 5. V. 1966, Y. Shibata leg. (24-0050408); 1 ex., Tokyo, Okutama, Mt. Ōdake, 19. VII. 1956, K. Tanaka leg. (24-0050399); 2 exs., Tokyo, Okutama, Mt. Ohdake, 22. V. 1957, K. Tanaka leg. (24-0050400, 24-0050401); 1 ex., Kanagawa, Hakone, Daigatake, 27. V. 1956, A. Kato leg. (24-0050397); 1 ex., Kanagawa, Mts. Hakone, Kamiyama, 1100~1400m, 10. VI. 1972, K. Tanaka leg. (24-0050419); 1 ex., ditto, 26. V. 1973, K. Tanaka leg. (24-0050420); 2 exs., Yamanashi, Mt. Daibosatsu, 1. VIII. 1966, Y. Kusui leg. (24-0050416, 24-0050417); 7 exs., Shizuoka, Izu Peninsula, Mt. Amagi-Manjirō, 24. VI. 1966, K. Tanaka leg. (24-0050409~24-0050415); 2 exs., Shizuoka, Mt. Amagi-Manjirō, 23. VI. 1964, K. Tanaka leg. (24-0050405, 24-0050406); 1 ex., ditto, 29. VI. 1964, K. Tanaka leg. (24-0050407); 1 ex., Shizuoka, Mt. Fuji (south side), 900m, 12. VI. 1971, K. Tanaka leg. (24-0050418).

Agonum (Eucolpodes) japonicum japonicum (Motschulsky, 1860) ハラアカモリヒラタゴミムシ

<JAPAN> HOKKAIDO. 1 ex., Ashibetsu, 28. VII. 1956, A. Oikawa leg. (24-0050363). HONSHU. 1 ex., Yamagata, Iide-Sansō in Iide Mts., 9. VIII. 1969, Y. Shibata leg. (24-0050394); 3 exs., Fukushima, Oguniyama, 19. VI. 1949, Y. Kurosawa leg. (24-0050357, 24-0050358, 24-0050374); 15 exs., Tochigi, Chikasono-mura, 5. II. 1950, Y. Masubuchi leg. (24-0050359~24-0050361, 24-0050375~24-0050386); 1 ex., Tochigi, Chiuzenji, 10. VII. 1952, K. Tanaka leg. (24-0050387); 1 ex., Tochigi, Nikko-Yumoto, around Yunoko, 25. VI. 1960, K. Tanaka leg. (24-0050366); 1 ex., ditto, 25. VI. 1960, K. Tanaka leg., Alatus (24-0050391); 4 exs., Tochigi, Nikko-Yumoto~Sanno pass, 21. VI. 1963, K. Tanaka leg. (24-0050368~24-0050371); 1 ex., Tochigi, Nikkō-Yumoto~Sannō pass, 21. VI. 1963, K. Tanaka leg. (24-0050392); 1 ex., Tochigi, Okuchiuzenji, Shobugahama~Nishinoumi, 10. VII. 1963, K. Tanaka leg. (24-0050372); 1 ex., ditto, 10. VII. 1963, K. Tanaka leg. (24-0050393); 1 ex., Tokyo, Chitose-Funabashi, 4. VIII. 1957, K. Tanaka leg. (24-0050364); 1 ex., ditto, 18. VIII. 1957, K. Tanaka leg. (24-0050388); 2 exs., ditto, 20. VIII. 1957, K. Tanaka leg. (24-0050365, 24-0050389); 1 ex., Echigo (= Niigata), Nakazatomura, 23. VI. 1945, K. Tanaka leg. (24-0050355); 1 ex., ditto, 27. VI. 1945, K. Tanaka leg. (24-0050356); 1 ex., Nagano, Kamikohchi, 16. VII. 1955, K. Hujisawa leg. (24-0050362); 1 ex., Nagano, Mt. Yatsugatake, 22. VII. 1962, S. Nomura leg. (24-0050367); 1 ex., Yamato (= Nara), Hase, 2. VI. 1959, T. Shibata leg. (24-0050390). SHIKOKU. 1 ex., Kochi, Cape Ashizuri, 25. X. 1972, K. Tanaka leg. (24-0050373).

Agonum (Europhilus) charillus (Bates, 1883) オンタケヒメヒラタゴミムシ

<JAPAN> HONSHU. 1 ex., Akita / Yamagata, Chokai, 12. VIII. 1955, K. Fujii leg. (24-0049886); 2 exs., Yamagata, Mt. Iide, Nukumidaira, 27. VII. 1956, H. Koike leg. (24-0049887, 24-0049888); 1 ex., Niigata, Mt. Iide, Ohennoone, 25. VII. 1956, H. Koike leg. (24-0049889); 1 ex., Toyama, Etsudo~Bunadaira, 26. VII. 1953, C. Tanaka leg. (24-0049891); 1 ex., Ishikawa, Mt. Hakusan, 2000~2100m, 1. VI. 1999, T. Ishikawa leg., on the Snow (24-0049910); 13 exs., Ishikawa, Shiramine, Nanryū, 2100m, 25. VII. 1997, S. Hiramatsu leg. (24-0049892~24-0049901, 24-0049903, 24-0049905, 24-0049906); 4 exs., Ishikawa, Shiramine,

Sabou shin, 2450m, 13. VIII. 1997, S. Hiramatsu leg. (24-0049902, 24-0049904, 24-0049907, 24-0049909); 1 ex., ditto, 9. IX. 1997, S. Hiramatsu leg. (24-0049908); 1 ex., Kaga (= Ishikawa), Hakusan, 26. VII. 1947, T. Mizuno leg., Alatus (24-0049890).

Agonum (Europhilus) gracile Sturm, 1824 クロヒメヒラタゴミムシ

<JAPAN> HOKKAIDO. 1 ex., Akkeshi, Ikuraushi, 26. V. 1977~27. V. 1977, K. Tanaka leg. (24-0049925); 1 ex., Tomakomai, Utonai Lake-side, 15. VI. 1986~16. VI. 1986, K. Tanaka leg. (24-0049926).

Agonum (Europhilus) piceum (Linnaeus, 1758) ヤセヒメヒラタゴミムシ

<JAPAN> HOKKAIDO. 2 exs., Abashiri, Memanbetsu, 15. VI. 1974, S. Shimizu leg. (24-0049927, 24-0049928); 1 ex., Kushiro Prov., Shibeche-cho, Kayanuma, 17. VI. 1974, S. Shimizu leg. (24-0049934); 5 exs., Memanbetsu, 15. VI. 1974, S. Shimizu leg. (24-0049929~24-0049933); <CZECH> 1 ex., Bohemia, Celakovice, V. 1942, M. Fassati leg. (24-0057031). <SLOVAKIA> 1 ex., Slovakia merid., Bratislava, V. 1949, M. Fassati leg. (24-0057032).

Agonum (Europhilus) subtruncatum (Motschulsky, 1860) エゾヒメヒラタゴミムシ

<JAPAN> HOKKAIDO. 1 ex., Abashiri, Memanbetsu, 15. VI. 1974, S. Shimizu leg. (24-0049915); 1 ex., Aizankei, 27. VII. 1957, Y. Karasawa leg. (24-0049914); 4 exs., Akkeshi, Ikuraushi, 26. V. 1977~27. V. 1977, K. Tanaka leg. (24-0049920~24-0049923); 1 ex., Kushiro, Akkeshi-cho, Oboro, 20. VI. 1974, S. Shimizu leg. (24-0049916); 2 exs., Memanbetsu, 15. VI. 1974, S. Shimizu leg. (24-0049917, 24-0049919); 1 ex., Mt. Daisetsu, Aizankei, 16. VII. 1953, Y. Kurosawa leg. (24-0049911); 1 ex., Rebus Is., 31. VII. 1974, S. Shimizu leg. (24-0049924); 1 ex., Utoro, 2. V. 1966, F. Sekiyama leg. (24-0049913); 1 ex., Wakkanai, Midori, 17. IX. 1974, Y. Kusui leg. (24-0049918); 1 ex., Yezo (= Hokkaido), Mt. Daisetsu, Aizankei, 16. VII. 1953, Y. Kurosawa leg., Alatus (24-0049912).

Agonum (Europhilus) thoreyi nipponicum Habu, 1972 アシミゾヒメヒラタゴミムシ

<JAPAN> HOKKAIDO. 1 ex., Abashiri, 1. V. 1966, F. Sekiyama leg. (24-0050018); 2 exs., Abashiri, Memanbetsu, 15. VI. 1974, S. Shimizu leg. (24-0050022, 24-0050023); 1 ex., AbashiriMokoto, discovered at Bank swallow (nest?) (24-0050034); 1 ex., Akkeshi, Bekambeushi, 5. V. 1977, K. Tanaka leg. (24-0050032); 4 exs., Kushiro, Kayanuma, 17. VI. 1974, S. Shimizu leg. (24-0050027~24-0050030); 3 exs., Memanbetsu, 15. VI. 1974, S. Shimizu leg. (24-0050024~24-0050026); 1 ex., Mt. Daisetsuzan, Aizankei, 15. VII. 1953, Y. Kurosawa leg. (24-0050017); 1 ex., Nemuro, Odaitou, 25. VI. 1974, S. Shimizu leg. (24-0050031); 1 ex., Tomakomai, Utonai, 4. VI. 1974~9. VI. 1974 (24-0050021). HONSHU. 1 ex., Aomori, Riv. Iwaki, 9. IX. 1973~11. IX. 1973, S. Shimizu leg. (24-0050019); 1 ex., Ibaraki, Watarase Marsh, 5. V. 1974~12. V. 1974, S. Shimizu leg. (24-0050020); 1 ex., Shizuoka, Shizuoka City, Hirasawa, 29. VII. 1984, T. Asakura leg. (24-0050033).

備考：元のラベルは *Platynus (Europhilus) thoreyi nipponicus* Habu, 1972 だった。

Agonum (Glaucagonum) sylphis sylphis (Bates, 1873) キンモリヒラタゴミムシ

<JAPAN> HOKKAIDO. 1 ex., Sapporo, Maruyama, 29. IX. 1968, K. Tanaka leg. (24-0050246). HONSHU. 2 exs., Aomori, S.-Tsugarugun, Takedatemura, Kuzukawa, 1. XI. 1956, K. Shimoyama leg. (24-0050203, 24-0050204); 2 exs., Aomori, S.-Tugarugun, Takedatemura, Kuzukawa, 1. XI. 1956, K. Shimoyama leg. (24-0050228, 24-0050229); 1 ex., Iwate, Yamada, 25. IX. 1989~27. IX. 1989, Y. Katayama leg. (24-0050254); 1 ex., Yamagata, Tachiyazawa-Vill., 2. VIII. 1960, Y. Watanabe leg. (24-0050237); 1 ex., Tochigi, Nikko, 28. IV. 1957, Y. Karasawa leg. (24-0050206); 1 ex., Gunma, Asama-Plateau, Nidoage, 22. VIII. 1960, Y. Watanabe leg. (24-0050214); 1 ex., Gunma, Hot spring Kyukazawa, 13. VII. 1955, A. Kato leg. (24-0050227); 1 ex., Gunma, Kirizumi spa, 22. VII. 1961~26. VII. 1961, S. Nomura leg. (24-0050215); 5 exs., Gunma, Marunuma, 22. IX. 1969, Y. Shibata leg. (24-0050221, 24-0050222, 24-0050247, 24-0050249, 24-0050250); 1 ex., Tokyo, Mt. Takao, near Tokyo, 21. IV. 1966, Y. Shibata leg. (24-0050242); 1 ex., Tokyo, Okutama, Mt. Gozen, 19. VI. 1956, K. Tanaka leg. (24-0050201); 1 ex., ditto, 28. VII. 1956, K. Tanaka leg. (24-0050202); 3 exs., ditto, 24. V. 1963, K. Tanaka leg. (24-0050217, 24-0050218, 24-0050239); 2 exs.,

ditto, 1. VI. 1963, K. Tanaka leg. (24-0050238, 24-0050240); 1 ex., ditto, 14. V. 1966, K. Tanaka leg. (24-0050243); 1 ex., Tokyo, Okutama, Mt. Hinode, 23. III. 1951, K. Nishikawa leg. (24-0050200); 1 ex., Kanagawa, Hakone, Chisujino Taki, 1. VI. 1969, Y. Shibata leg. (24-0050248); 1 ex., Kanagawa, Hakone Mts., Kamiyama, 31. V. 1971, K. Tanaka leg. (24-0050223); 1 ex., Kanagawa, Hiratsuka, mouth of Riv. Sagami, 18. IX. 1958, K. Tanaka leg., After typhoon (24-0050231); 2 exs., ditto, 14. VIII. 1959, K. Tanaka leg., after typhoon (24-0050213, 24-0050236); 1 ex., ditto, 27. IX. 1959, K. Tanaka leg., after typhoon (24-0050235); 1 ex., Sagami (= Kanagawa), Ôyama (Mt.), 18. IV. 1957, K. Tanaka leg., Alatus (24-0050205); 1 ex., ditto, 18. IV. 1957, K. Tanaka leg. (24-0050230); 1 ex., Yamanashi, Mt. Daibosatsu, 1. VIII. 1966, Y. Kusui leg. (24-0050220); 1 ex., Nagano, Mt. N. Yatsu, 29. VII. 1958, Y. Karasawa leg. (24-0050209); 1 ex., ditto, 6. VI. 1959, Y. Karasawa leg. (24-0050212); 1 ex., ditto, 26. VII. 1959, Y. Karasawa leg. (24-0050234); 1 ex., Nagano, Mt. Nyûgasa, 7. VI. 1958, A. Yoshida leg. (24-0050208); 1 ex., Nagano, Mt. Tateshina, 25. VI. 1965, Y. Kusui leg. (24-0050241); 1 ex., Nagano, Mt. Yatsugatake, 22. VII. 1962, S. Nomura leg. (24-0050216); 2 exs., Nagano, Utsukushigahara, 3. V. 1959, K. Mizusawa leg. (24-0050210, 24-0050233); 2 exs., ditto, 4. V. 1959, K. Mizusawa leg. (24-0050211, 24-0050232); 1 ex., Gifu, Amo pass~Shoyashiki, 19. VI. 1972, K. Tanaka, H. Ohira leg. (24-0050253); 1 ex., Gifu, Imasu, 11. VII. 1953, A. Katoh leg. (24-0050207); 2 exs., Shizuoka, Izu Peninsula, Mt. Amagi, 18. XI. 1985, K. Deguchi leg. (24-0050225, 24-0050226); 3 exs., Shizuoka, Mt. Amagi-Manjirô, 25. VI. 1966, K. Tanaka leg. (24-0050219, 24-0050244, 24-0050245); 1 ex., Shizuoka, Mt. Fuji (south side), 27. VI. 1971, K. Tanaka leg. (24-0050252); 1 ex., Shizuoka, Sawarajima, 13. VIII. 1983, K. Sugiyama leg. (24-0050224); 1 ex., Aichi, Mt. Dando, 1000m, 7. VI. 1971, K. Tanaka, H. Ohira leg. (24-0050251).

Agonum (Glaucagonum) sylphis honshuense (Habu, 1975) キンモリヒラタゴミムシ本州亜種

<JAPAN> HONSHU. 1 ex., Toyama, Kamiarimine, 29. VI. 1974, C. Tanaka leg. (24-0050255); 1 ex., Toyama, Tateyama, Syômyô, 7. VIII. 1941, C. Tanaka leg. (24-0050256).

Agonum (Gyrochaetostylus) atricomis (Bates, 1873) クロモリヒラタゴミムシ

<JAPAN> HONSHU. 1 ex., Yamagata, Iide-Sanso in Iide Mts., 9. VIII. 1969, Y. Shibata leg. (24-0050058); 1 ex., Totigi, Shiobara, 19. VIII. 1942 (24-0050041); 2 exs., Tokyo, Mt. Takao, 3. V. 1956, Karasawa leg. (24-0050043, 24-0050050); 1 ex., Tokyo, Okutama, Mt. Gozen, 15. VI. 1957, K. Tanaka leg. (24-0050053); 1 ex., Tokyo, Tama Hills, 21. V. 1958, K. Tanaka leg. (24-0050045); 1 ex., Kanagawa, Hiratsuka, mouth of Riv. Sagami, 24. VII. 1958, K. Tanaka leg., after typhoon (24-0050054); 3 exs., Niigata, Arakawa-cho, Hanadate, 2. I. 1960, H. Koike leg. (24-0050046, 24-0050047, 24-0050055); 1 ex., Echigo (= Niigata), Nakazatomura, 14. XI. 1945, K. Tanaka leg. (24-0050042); 1 ex., Nagano, Mt. N. Yatsu, Shibu, 30. VII. 1956, Karasawa leg. (24-0050556); 3 exs., Hyogo, Kobe, Yamanomachi, near Suzurandai, 8. XII. 1957, H. Ishida leg. (24-0050044, 24-0050051, 24-0050052); 3 exs., Okayama, Okayama City, Kanayama, 10. XI. 1968, K. Tanaka leg. (24-0050048, 24-0050049, 24-0050057).

Agonum (Lissagonum) lampros (Bates, 1873) コハラアカモリヒラタゴミムシ

<JAPAN> HONSHU. 1 ex., Fukushima, Kashi onsen, 22. VI. 1969, Y. Shibata leg. (24-0050082); 1 ex., Gunma, Mt. Tanigawa, 20. V. 1956, Karasawa leg. (24-0050071); 1 ex., Tokyo, Mt. Takao, 29. IV. 1956, Karasawa leg. (24-0050070); 1 ex., Tokyo, Okutama, Mt. Gozen, 13. VII. 1956, K. Tanaka leg. (24-0050079); 1 ex., ditto, 28. VII. 1956, K. Tanaka leg. (24-0050080); 1 ex., ditto, 16. V. 1957, K. Tanaka leg. (24-0050074); 1 ex., ditto, 15. VI. 1957, K. Tanaka leg. (24-0050081); 1 ex., ditto, 17. V. 1960, K. Tanaka leg. (24-0050084); 1 ex., Tokyo, Okutama, Mt. Mito, 10. VI. 1963, K. Tanaka leg. (24-0050076); 1 ex., Tokyo, Okutama, Ohsawa, 11. VI. 1956, K. Tanaka leg., Alatus (24-0050072); 1 ex., ditto, 11. VI. 1956, K. Tanaka leg. (24-0050073); 1 ex., Tokyo, Tama Hills, 11. II. 1960, K. Tanaka leg. (24-0050083); 1 ex., Tokyo / Kanagawa, Tama Hills, near Tokyo, 11. II. 1960, K. Tanaka leg. (24-0050075); 1 ex., Gifu, Hanedani~Amo pass~Shoyashiki, 18. VI. 1972, K. Tanaka, H. Ohira leg. (24-0050078); 1 ex., Aichi, Mt. Dando, 1000m, 30. IV. 1973, M. Ôhara leg. (24-0050085); 1 ex., Aichi, Mt. Hongu, 16. VI. 1969, K. Tanaka leg. (24-0050077).

Agonum (Lorostemmoides) ogurae (Bates, 1883) オグラヒラタゴミムシ

<JAPAN> HONSHU. 1 ex., Tochigi, Marsh Watarase, nr. Fujioka, 11. V. 1957, K. Tanaka leg. (24-0049885); 2 exs., Hyogo, Itami, Mogawa, n.r. Kuchisakai, 18. III. 1956, K. Fujita leg. (24-0049883, 24-0049884); 2 exs., Hyogo, Itami, Riv. Ina, 18. III. 1956, T. Muranishi leg. (24-0049881, 24-0049882); 1 ex., Hyogo, Kobe, Suma, Tainohata, 21. VIII. 1955, M. Ohkura leg. (24-0049879); 1 ex., Hyogo, Kobe, Tainohata, 21. VIII. 1955, M. Ohkura leg. (24-0049880); 2 exs., Hyogo, Kobe City, Tainohata, 21. VIII. 1955, M. Ohkura leg. (24-0049877, 24-0049878); 2 exs., Hiroshima, Taishakukyo, 24. VIII. 1953, S. Uéno leg. (24-0049875, 24-0049876).

Agonum (Nagonium) kitanoi Habu, 1956 キタノヒラタゴミムシ

<JAPAN> HONSHU. 2 exs., Ishikawa, Mt. Hakusan, 2500~2700m, 28. VII. 1993, I. Togashi leg. (24-0055490, 24-0055492); 1 ex., ditto, 29. VII. 1993, I. Togashi leg. (24-0055491); 2 exs., Nagano, Kiso-Komagatake, 2900m, 18. VII. 1969~19. VII. 1969, M. Sato & Y. Arita leg. (24-0049868, 24-0049869); 1 ex., Nagano, Mt. Kobushi, 19. VII. 1957, K. Arii leg. (24-0049866); 1 ex., Nagano, Mt. Shirouma, 28. VII. 1959, Y. Karasawa leg. (24-0049867).

Agonum (Nymphagonum) modestium (Bates, 1873) イクビモリヒラタゴミムシ

<JAPAN> HONSHU. 1 ex., Gunma, Hot spring Kirizumi, 12. VII. 1955, A. Kato leg. (24-0049950); 1 ex., Gunma, Kirizumi spa, 22. VII. 1961~26. VII. 1961, S. Nomura leg. (24-0049958); 1 ex., Tokyo, Nishitama, Itsukaichi, 21. V. 1955, Y. Shibata leg. (24-0049949); 1 ex., Tokyo, Okutama, Mt. Gozen, 13. VII. 1956, K. Tanaka leg. (24-0049952); 1 ex., ditto, 15. VI. 1957, K. Tanaka leg. (24-0049956); 1 ex., Tokyo, Okutama, Mt. Mitô, 21. VIII. 1963, K. Tanaka leg. (24-0049959); 1 ex., ditto, 3. VI. 1966, K. Tanaka leg. (24-0049961); 1 ex., Tokyo / Yamanashi, Mt. Jimba, near Tokyo, 13. V. 1960, K. Tanaka leg. (24-0049957); 1 ex., Kanagawa, Hakone, Daigatake, 27. V. 1956, A. Kato leg. (24-0049951); 1 ex., Sagami (= Kanagawa), Oyama, 30. IV. 1957, K. Tanaka leg. (24-0049954); 1 ex., Shizuoka, Mt. Amagi, 17. V. 1957, Y. Shibata leg. (24-0049955); 1 ex., Mie, Ise-Shima, 17. VII. 1956, H. Ichihashi leg. (24-0049953); 1 ex., Osaka, Minoo, 8. VI. 1947, S. Uéno leg. (24-0049948); 1 ex., Osaka, Mt. Iwakaki, 6. VI. 1946, S. Uéno leg. (24-0049947). NANSEI ISLANDS. 1 ex., Kagoshima, Yakushima Is., Ambo, 1. IV. 1968, Y. Shibata leg. (24-0049962). SHIKOKU. 1 ex., Kochi, Ashizuri, 24. XI. 1964, K. Tanaka leg. (24-0049960).

Agonum (Nymphagonum) sp. モリヒラタゴミムシの一種

<JAPAN> HONSHU. 1 ex., Shizuoka, Atami, Hatsushima Is., 30. VI. 1982, K. Kusama leg. (24-0049963).

Agonum (Oncostylus) speculator (Harold, 1878) ホソモリヒラタゴミムシ

<JAPAN> HOKKAIDO. 1 ex., Okotan spa, 1. X. 1968, K. Tanaka leg. (24-0050513). HONSHU. 1 ex., Fukushima, Yumotomura, Futamata, 21. VII. 1952, Nagayama leg. (24-0050508); 1 ex., Gunma, Hot spring Kirizumi, 12. VII. 1955, A. Kato leg. (24-0050509); 2 exs., Gunma, Kirizumi spa, 22. VII. 1961~26. VII. 1961, S. Nomura leg. (24-0050511, 24-0050515); 1 ex., Gunma, Kitakaruizawa, 2. VIII. 1957, K. Mizusawa leg., Alatus (24-0050510); 1 ex., Yamanashi, Mt. Daibosatsu, 26. IV. 1963, K. Tanaka leg. (24-0050512); 2 exs., Aichi, Mt. Dando, 1000m, 24. X. 1969, K. Tanaka leg. (24-0050514, 24-0050516).

Agonum (Oncostylus) yamatonis (Habu, 1975) ヤマトモリヒラタゴミムシ

<JAPAN> HONSHU. 1 ex., Wakayama, Mt. Goma, 28. VII. 1951 (24-0050517); 1 ex., ditto, 29. VII. 1951 (24-0050518).

Agonum (Platynomicrus) chalcumum (Bates, 1873) アオグロヒラタゴミムシ

<JAPAN> HOKKAIDO. 1 ex., Ashibetsu, 19. VIII. 1956, A. Oikawa leg. (24-0049792). HONSHU. 1 ex., Chiba, Funabashi, 5. VII. 1947, K. Tanaka leg., Sandy shore (24-0049777); 2 exs., Chiba, Mt. Mitsuishi, 17. VI. 1952, K. Tanaka leg. (24-0049787, 24-0049788); 1 ex., Chiba, river bed of the Edo, near Sekiyado, 1. V. 1952, K. Tanaka leg. (24-0049785); 1 ex., Chiba, river bed of the Tone, nr. Fuse, 14. V. 1952, K. Tanaka leg. (24-0049786); 6 exs., Chiba, river bed of the Tone, nr. Kôzaki, 22. V. 1949, K. Tanaka leg. (24-0049778~24-0049783); 1 ex., Tokyo, Chitose-Funabashi, 3. VII. 1958, K. Tanaka leg. (24-0049795); 1 ex.,

Tokyo, Chôfu, River Tama, 31. V. 1956, K. Tanaka leg. (24-0049791); 1 ex., Tokyo, Fuchû, 31. XII. 1955, K. Tanaka leg. (24-0049790); 1 ex., Tokyo, Koiwa, 10. VII. 1945, K. Kubishiro leg. (24-0049775); 1 ex., Tokyo, Shirogane (= Shirokane), 22. VII. 1949, K. Tanaka leg. (24-0049784); 2 exs., Kanagawa, Hiratsuka, river bed of the Sagami, 6. V. 1958, K. Tanaka leg. (24-0049793, 24-0049794); 2 exs., Shizuoka, Izu, Ôdaru, 19. VI. 1969, M. Sawada & A. Yoshii leg. (24-0049797, 24-0049798); 1 ex., Shizuoka, Mt. Amagi, 18. VII. 1955, Y. Shibata leg. (24-0049789); 1 ex., Aichi, Mt. Hongu, 16. VI. 1959, K. Tanaka leg. (24-0049796); 1 ex., Osaka, T. River Yodo, 18. V. 1947, S. Uéno leg. (24-0049776).

備考：元のラベルは *Platynus (Agonum) chalconus* (Bates, 1873) だった。

Agonum (Scotagonum) aequatum (Jedlička, 1936) ウスグロモリヒラタゴミムシ

<JAPAN> HONSHU. 1 ex., Fukushima, Yumotomura, Futamata, 21. VII. 1952, Nagayama leg. (24-0050087); 1 ex., Tochigi, Nikko, Mt. Ohmanako, 20. V. 1956, K. Fujii leg., Alatus (24-0050088); 1 ex., Tochigi, Niohozan, 3. VI. 1956, K. Fujii leg. (24-0050100); 1 ex., Totigi, Oku nikko, 8. IV. 1949 (24-0050086); 1 ex., Gunma, Kirizumi spa, 22. VII. 1961~26. VII. 1961, S. Nomura leg. (24-0050108); 1 ex., Gunma, Mt. Akagi, 2. VI. 1957, Y. Karasawa leg. (24-0050090); 2 exs., Tokyo, Mt. Kumotori, 8. VII. 1965, Y. Watanabe leg. (24-0050096, 24-0050114); 1 ex., Tokyo, Mt. Mitake, 3. V. 1964, S. Tachikawa leg. (24-0050112); 2 exs., Tokyo, Okutama, Mt. Gozen, 15. VI. 1957, K. Tanaka leg., Alatus (24-0050091, 24-0050092); 2 exs., ditto, 15. VI. 1957, K. Tanaka leg. (24-0050093, 24-0050102); 3 exs., ditto, 17. V. 1960, K. Tanaka leg. (24-0050095, 24-0050103, 24-0050104); 3 exs., ditto, 18. VI. 1960, K. Tanaka leg. (24-0050105~24-0050107); 1 ex., Kanagawa, Hakone Mt., Kamiyama, 31. V. 1971, K. Tanaka leg. (24-0050119); 1 ex., Kanagawa, Mt. Hakone, 28. III. 1957, Y. Karasawa leg. (24-0050089); 1 ex., ditto, 29. III. 1957, Y. Karasawa leg. (24-0050101); 1 ex., Toyama, Arimine, 24. IX. 1962, C. Tanaka leg. (24-0050110); 1 ex., Nagano [sic: Yamanashi], Kiyosato, 18. VIII. 1969, Y. Kusui leg. (24-0050097); 1 ex., Shizuoka, Izu, Mt. Amagi, 17. VII. 1955, S. Tsuyuki leg. (24-0050099); 1 ex., Shizuoka, Izu-hantô, Mt. Amagi, 19. VII. 1963~20. VII. 1963, N. Hayashi leg. (24-0050111); 1 ex., Shizuoka, Mt. Amagi-Manjirô, 29. VI. 1964, K. Tanaka leg. (24-0050113); 1 ex., ditto, 24. VI. 1966, K. Tanaka leg. (24-0050115); 3 exs., Aichi, Mt. Dando, 23. X. 1959, K. Tanaka leg. (24-0050094, 24-0050116, 24-0050118); 1 ex., Aichi, Mt. Dando, 24. X. 1969, K. Tanaka leg. (24-0050117); 1 ex., Wakayama, Mt. Gomanodan, 26. VII. 1961, Y. Kusui leg. (24-0050109). KYUSHU. 1 ex., Fukuoka, Mt. Hiko, 3. VIII. 1946, Alatus (24-0050098).

備考：標本 24-0050086 の採集年月日は、8.4.1949 の記載から 1949 年 4 月 8 日と判断した。

Diacanthostylus elainus elainus (Bates, 1883) ヤセモリヒラタゴミムシ

<JAPAN> HONSHU. 1 ex., Tochigi, Nikko, 28. IV. 1957, Y. Karasawa leg., Alatus (24-0050131); 1 ex., Tochigi, Nikko-Yumoto, around Yunoko, 25. VI. 1960, K. Tanaka leg., Alatus (24-0050183); 1 ex., Tochigi, Oku nikko, 15. VI. 1957, Y. Karasawa leg., Alatus (24-0050182); 1 ex., ditto, 25. VI. 1960, K. Tanaka leg. (24-0050140); 1 ex., Gunma, Marunuma, 22. IX. 1969, Y. Shibata leg. (24-0050147); 1 ex., Gunma, Mt. Haruna, 6. V. 1939, Alatus (24-0050120); 1 ex., Tokyo, Okutama, Mt. Gozen, 19. VI. 1956, K. Tanaka leg., Alatus (24-0050127); 1 ex., Tokyo, Okutama, Mt. Hinode, 23. III. 1954, K. Nishikawa leg. (24-0050121); 1 ex., Tokyo, Okutama, Mt. Mitô, 10. VI. 1963, K. Tanaka leg. (24-0050184); 1 ex., Tokyo, Okutama, Ohtambagawa~Manaizawa, 18. VIII. 1950, K. Tanaka leg. (24-0050174); 6 exs., ditto, 19. VI. 1956, K. Tanaka leg. (24-0050123~24-0050126, 24-0050128, 24-0050129); 1 ex., ditto, 13. VII. 1956, K. Tanaka leg. (24-0050177); 1 ex., ditto, 28. VII. 1956, K. Tanaka leg. (24-0050130); 10 exs., ditto, 16. V. 1957, K. Tanaka leg. (24-0050132~24-0050137, 24-0050178~24-0050181); 1 ex., ditto, 15. VI. 1957, K. Tanaka leg. (24-0050138); 1 ex., ditto, 1. VI. 1963, K. Tanaka leg. (24-0050141); 6 exs., ditto, 14. V. 1966, K. Tanaka leg. (24-0050142Z~24-0050146, 24-0050186); 1 ex., ditto, 3. VI. 1966, K. Tanaka leg. (24-0050187); 1 ex., Ishikawa, Mt. Hakusan, 1700~1900m, 26. VIII. 1993, I. Togashi leg. (24-0050173); 1 ex., Yamanashi, Mt. Daibosatsu, 27. VI. 1963, K. Tanaka leg. (24-0050185); 2 exs., Nagano, Kamikôchi, 9. VI. 1956, S. Eda leg. (24-0050122, 24-0050176); 1 ex., Nagano, Mt. Nyûgasa, 7. VI. 1958, A. Yoshida leg. (24-0050139); 1 ex., Nagano [sic: Yamanashi], Kiyosato, 18. VIII. 1969, Y. Kusui leg. (24-0050188); 2 exs., Gifu, Amo pass~Shoyashiki, 19. VI. 1972, K. Tanaka & H. Ohira leg. (24-0050159, 24-0050160); 1 ex., Gifu, Ontake, Ogurogawa, 5. VII. 1971, K. Tanaka leg. (24-0050169); 7 exs., Gifu, Oshirakawa-dani, 800~1250m, 19. VI. 1972, K. Tanaka & H. Ohira

leg. (24-0050161~24-0050165, 24-0050170, 24-0050171); 1 ex., ditto, 20. VI. 1972, K. Tanaka & H. Ohira leg. (24-0050166); 1 ex., Shizuoka, Mt. Fuji (south side), 27. VI. 1971, K. Tanaka leg. (24-0050199); 16 exs., Aichi, Mt. Dando, 24. X. 1969, K. Tanaka leg. (24-0050148~24-0050155, 24-0050189~24-0050196); 5 exs., Aichi, Mt. Dando, 1000m, 7. VI. 1971, K. Tanaka, H. Ohira leg. (24-0050156, 24-0050157, 24-0050167, 24-0050168, 24-0050198); 1 ex., Aichi, Mt. Hongu, 16. VI. 1969, K. Tanaka leg. (24-0050197); 1 ex., ditto, 24. VI. 1972, K. Tanaka leg. (24-0050172); 1 ex., ditto, 13. VIII. 1972, M. Ôhara leg. (24-0050158). **SHIKOKU**. 1 ex., Iyo (= Ehime), Mimaki-mura, 23. VII. 1954, A. Kato leg. (24-0050175).

Diacanthostylus integratus (Bates, 1883) ムラサキモリタヒラタゴミムシ

<**JAPAN**> **HONSHU**. 1 ex., Tochigi, Nikko-Yumoto~Konsei pass, 24. VI. 1960, K. Tanaka leg., Apteris (24-0050279); 1 ex., Tochigi, Oku nikko, 15. VI. 1957, Y. Karasawa leg., Apteris (24-0050275); 1 ex., ditto, 15. VI. 1957, Y. Karasawa leg. (24-0050262); 1 ex., ditto, 20. VI. 1959, Y. Karasawa leg. (24-0050263); 1 ex., ditto, 21. VI. 1959, Y. Karasawa leg. (24-0050264); 1 ex., Tochigi [sic: Gunma], Oku-Nikko, Marunuma, 29. VII. 1969, Y. Kusui leg. (24-0050270); 2 exs., Tokyo, Mt. Kumotori, 8. VII. 1955, S. Tachikawa leg. (24-0050280, 24-0050281); 1 ex., Yamanashi, Daibosatsu, 21. V. 1960, Y. Shibata leg. (24-0050278); 3 exs., Yamanashi, Mt. Daibosatsu, 1. VIII. 1966, Y. Kusui leg. (24-0050268, 24-0050269, 24-0050282); 1 ex., Yamanashi, Sagashio, 15. VII. 1957, R. Kawasaki leg. (24-0050276); 1 ex., Nagano, Mt. Nyugasa, 29. V. 1954, A. Ohashi leg. (24-0050261); 5 exs., Nagano, Mt. Yatsu, 18. VII. 1951, S. Nomura leg. (24-0050257~24-0050260, 24-0050274); 3 exs., Nagano, Mt. Yatsugatake, 24. VII. 1957, S. Nomura leg. (24-0050265, 24-0050266, 24-0050277); 1 ex., ditto, 30. VII. 1957, S. Nomura leg. (24-0050267); 1 ex., Nagano [sic: Yamanashi], Kiyosato, 18. VIII. 1969, Y. Kusui leg. (24-0050283); 3 exs., Gifu, Mt. Hakusan, 1300~2000m, 20. VI. 1972, K. Tanaka, H. Ohira leg. (24-0050271, 24-0050272, 24-0050284); 1 ex., Shizuoka, Mt. Fuji (south side), 27. VI. 1971, K. Tanaka leg. (24-0050273).

Diacanthostylus morimotoi (Habu, 1954) モリモトヒリヒラタゴミムシ

<**JAPAN**> **SHIKOKU**. 1 ex., Awa (= Tokushima), Mt. Tsurugi, 21. VI. 1963, H. Nomura leg. (24-0050285); 1 ex., ditto, 26. VII. 1966, Y. Imai leg. (24-0050286).

Dicranoncus femoralis Chaudoir, 1850 ルリヒラタゴミムシ

<**JAPAN**> **HONSHU**. 1 ex., Bôshû (= Chiba), Mt. Kiyosumi, 6. IX. 1952, K. Tanaka leg. (24-0050600); 1 ex., Tokyo, Mt. Takao, near Tokyo, 21. IV. 1960, Y. Shibata leg. (24-0050606); 1 ex., Tokyo, Okutama, 7. VI. 1958, T. Yamanoto leg. (24-0050604); 1 ex., Tokyo, Okutama, Mt. Ohdake, 22. V. 1957, K. Tanaka leg. (24-0050601); 2 exs., Tokyo, Tama Hills, 10. V. 1958, K. Tanaka leg. (24-0050602, 24-0050603); 1 ex., ditto, 11. II. 1960, K. Tanaka leg. (24-0050605); 1 ex., Echigo (= Niigata), Kitakambara, Sugatanimura, 8. VI. 1952, H. Koike leg. (24-0050599); 1 ex., Ishikawa, Kawachi-mura, Fukuoka, 25. IX. 1989, I. Togashi leg. (24-0050619); 11 exs., Shizuoka, Ashigara, 8. VIII. 1973, K. Tanaka leg. (24-0050608~24-0050618); 1 ex., Aichi, Mt. Hongu, 6. VI. 1971, Tanaka & Ohira leg. (24-0050607). <**MALAYSIA**> 1 ex., West Malaysia, Cameron High L., 12. III. 1984, K. Sugiyama leg. (24-0060037). <**TAIWAN**> 1 ex., Kaohsiung Hs., Liukuei Xi., Nanfenshan (Mt.), 14. IV. 1983, K. Tanaka leg. (24-0060036).

Dicranoncus pocillator (Bates, 1892) チャイロヒラタゴミムシ

<**TAIWAN**> 1 ex., Kaohsiung Hs., Liukuei, 9. V. 1982, C. B. R. leg. (24-0060055); 1 ex., ditto, 10. IV. 1983~15. IV. 1983, K. Tanaka leg. (24-0060043); 4 exs., Kaohsiung Hs., Liukuei Xi., Hudiegu, V. 1984~V. 1984, W. L. Chen leg. (24-0060053, 24-0060054); 1 ex., Kaohsiung Hs., Liukuei Xi., Liukuei, 17. V. 1984~18. V. 1984, W. L. Chen leg. (24-0060052); 2 exs., ditto, 24. V. 1984~28. V. 1984, K. Tanaka leg. (24-0060044, 24-0060045); 6 exs., ditto, 13. VI. 1985~16. VI. 1985, K. Tanaka leg. (24-0060046~24-0060051); 1 ex., Nantou Hs., Yuechih Xiang, Lienhuachih, 18. IV. 1983~20. IV. 1983, K. Tanaka leg. (24-0060042).

Euplynes batesi Harold, 1877 ベーツヒラタゴミムシ

<JAPAN> HONSHU. 1 ex., Tochigi, Ôtawara, 6. VI. 1948, S. Usuba leg., on a leaf of *Salix* (24-0050621); 1 ex., Tokyo, Chitose-Funabashi, 29. VI. 1958, K. Tanaka leg. (24-0050631); 1 ex., ditto, 17. VIII. 1959, K. Tanaka leg. (24-0050632); 1 ex., ditto, 8. IX. 1959, K. Tanaka leg. (24-0050633); 1 ex., ditto, 25. VII. 1961, K. Tanaka leg. (24-0050634); 1 ex., Tokyo, Kurasawa, 26. VII. 1951, S. Nomura leg. (24-0050623); 2 exs., Tokyo, Okutama, Kurasawa, 26. VII. 1951, S. Nomura leg. (24-0050624, 24-0050625); 1 ex., Tokyo, Okutama, Mt. Gozen, 16. V. 1957, K. Tanaka leg. (24-0050627); 1 ex., Tokyo, Okutama, Mt. Mitô, 10. VI. 1963, K. Tanaka leg. (24-0050635); 2 exs., Tokyo, Tama Hills, 10. V. 1958, K. Tanaka leg. (24-0050628, 24-0050629); 1 ex., ditto, 21. V. 1958, K. Tanaka leg. (24-0050630); 1 ex., Sagami (= Kanagawa), Oyama (Mt.), 30. IV. 1957, K. Tanaka leg. (24-0050626); 1 ex., Echigo (= Niigata), Kitakambara, Sugatanimura, 27. VI. 1951, H. Koike leg. (24-0050622); 1 ex., Shizuoka, Ashigara, 8. VIII. 1973, K. Tanaka leg. (24-0050641); 1 ex., Shizuoka, Izu, Ôdaru, 19. VI. 1969, M. Sawada & A. Yoshii leg. (24-0050636); 1 ex., ditto, 21. VI. 1969, M. Sawada & A. Yoshii leg. (24-0050637); 3 exs., ditto, 29. V. 1970, K. Tanaka leg. (24-0050638~24-0050640); 1 ex., Osaka, Mt. Minoo, 27. VII. 1947, S. Uéno leg. (24-0050620).

Hikosanoagonum mutsuomiyatakei mutsuomiyatakei (Habu, 1974) シコクモリヒラタゴミムシ

<JAPAN> HONSHU. 1 ex., Mie, Hirakura, 2. VIII. 1957, D. Motomura leg. (24-0050349); 1 ex., Kii (= Wakayama), Mt. Kooya, 17. VII. 1955, T. Shibata leg. (24-0050348).

Hikosanoagonum sp. モリヒラタゴミムシの一種

<JAPAN> HONSHU. 1 ex., Aichi, Mt. Hongu, 16. VI. 1969, K. Tanaka leg. (24-0050351); 2 exs., Aichi, Mt. Hongu, 300~700m, 22. VI. 1972, K. Tanaka leg. (24-0050350, 24-0050352).

Loxocrepis rubriola (Bates, 1883) ムネアカアオモリヒラタゴミムシ

<JAPAN> HONSHU. 1 ex., Tokyo, Mt. Takamizu, 17. III. 1967, Y. Kusui leg. (24-0050064); 2 exs., Shizuoka, Akaishi spa, 22. VI. 1971~23. VI. 1971, K. Tanaka leg. (24-0050061, 24-0050062); 1 ex., Shizuoka, Ashigara, 8. VIII. 1973, K. Tanaka leg. (24-0050069); 3 exs., Shizuoka, Izu, Ôdaru, 19. VI. 1969, M. Sawada & A. Yoshii leg. (24-0050065~24-0050067); 2 exs., ditto, 29. V. 1970, K. Tanaka leg. (24-0050059, 24-0050068); 1 ex., Shizuoka, Izu Pen., Hachiyama, 29. XII. 1970, K. Tanaka leg. (24-0050060). <UNKNOWN> 1 ex., Iwawaki, 26. XII. 1954, T. Shibata leg. (24-0050063).

Metacolpodes amoenulus (Jedlička, 1934) ニセオアオモリヒラタゴミムシ

<JAPAN> HOKKAIDO. 1 ex., Maruyama, 9. VII. 1953, A. Yoshida leg. (24-0050036); 1 ex., ditto, 10. VII. 1953, A. Yoshida leg. (24-0050038). HONSHU. 1 ex., Echigo (= Niigata), Nakazatomura, 17. VI. 1945, K. Tanaka leg. (24-0050037); 1 ex., ditto, 23. VI. 1945, K. Tanaka leg. (24-0050035).

Metacolpodes buchannani (Hope, 1831) オオアオモリヒラタゴミムシ

<JAPAN> HOKKAIDO. 1 ex., Tenninkyô, 27. VII. 1969, Akima, Yoshii leg. (24-0050011); 1 ex., Wakkanai, Midori, 18. VIII. 1973, Y. Kusui leg. (24-0050016). HONSHU. 2 exs., Yamagata, Iide-Sansô in Iide Mts., 9. VIII. 1969, Y. Shibata leg. (24-0050012, 24-0050013); 1 ex., Yamagata, Tachiyazawa village, 2. VIII. 1960, Y. Watanabe leg. (24-0049977); 2 exs., Gunma, Kirizumi spa, 22. VII. 1961~26. VII. 1961, S. Nomura leg. (24-0049978, 24-0049979); 1 ex., Gunma, Mt. Tanigawa, 20. V. 1956, Karasawa leg. (24-0049964); 1 ex., Tokyo, Chitose-Funabashi, 30. VI. 1957, K. Tanaka leg. (24-0049966); 2 exs., ditto, 8. VII. 1957, K. Tanaka leg. (24-0049968, 24-0049994); 1 ex., ditto, 23. VII. 1957, K. Tanaka leg. (24-0049969); 1 ex., ditto, 25. VII. 1957, K. Tanaka leg. (24-0049995); 1 ex., ditto, 28. VII. 1957, K. Tanaka leg. (24-0049970); 1 ex., ditto, 2. VII. 1958, K. Tanaka leg. (24-0049996); 1 ex., ditto, 6. VII. 1958, K. Tanaka leg. (24-0049997); 1 ex., ditto, 8. VII. 1958, K. Tanaka leg. (24-0049998); 1 ex., ditto, 31. VII. 1958, K. Tanaka leg. (24-0049971); 1 ex., ditto, 1. VIII. 1958, K. Tanaka leg. (24-0049999); 1 ex., ditto, 17. VIII. 1958, K. Tanaka leg. (24-0049972); 1 ex., ditto, 28. VIII. 1958, K. Tanaka leg. (24-0049973); 1 ex., ditto, 15. X. 1958, K. Tanaka leg. (24-0050000); 1 ex., ditto, 28. VIII. 1959, K. Tanaka leg. (24-0049976); 1 ex., Tokyo, Mt. Takao, 29. IV. 1956, Karasawa leg. (24-

0049991); 1 ex., Tokyo, Okutama, Mt. Gozen, 13. VII. 1956, K. Tanaka leg. (24-0049993); 1 ex., ditto, 18. IV. 1963, K. Tanaka leg. (24-0050004); 1 ex., ditto, 14. V. 1966, K. Tanaka leg. (24-0049992); 1 ex., Kanagawa, Hiratsuka, mouth of Riv. Sagami, 14. VIII. 1959, K. Tanaka leg., after typhoon (24-0049975); 3 exs., Niigata, Shibata, Kuramitsu, 3. I. 1959, H. Koike leg. (24-0049974, 24-0050001, 24-0050002); 1 ex., Yamanashi, Lake Shoji, 20. VII. 1969, K. Tanaka leg. (24-0049988); 1 ex., Yamanashi, Lake Shōji, 20. VII. 1969, K. Tanaka leg. (24-0050010); 1 ex., Yamanashi, Nishiyama, 8. VIII. 1956, Karasawa leg. (24-0049965); 1 ex., Nagano, Kamikochi dam, 17. VIII. 1969, Y. Shibata leg. (24-0049987); 1 ex., Nagano, Kamikōchi dam, 17. VIII. 1969, Y. Shibata leg. (24-0050014); 1 ex., Nagano, Mt. Yatsugatake, 22. VII. 1962, S. Nomura leg. (24-0050003); 3 exs., Shizuoka, Ashigara, 8. VIII. 1973, K. Tanaka leg. (24-0049989, 24-0049990, 24-0050015); 5 exs., Shizuoka, Izu, Odaru, 19. VI. 1969, M. Sawada & A. Yoshii leg. (24-0049982~24-0049986); 1 ex., Shizuoka, Izu, Ōdaru, 8. VI. 1966, S. S. leg. (24-0050007); 2 exs., ditto, 19. VI. 1969, M. Sawada & A. Yoshii leg. (24-0050008, 24-0050009); 1 ex., Shizuoka / Kanagawa, Izu Peninsula, btw. Atami & Odawara, 24. VI. 1964, K. Tanaka leg. (24-0050005); 1 ex., Mie, Mie Univ. Forest, 2. VII. 1957, A. Ohashi leg. (24-0049967). **SHIKOKU**. 1 ex., Kochi, Ashizuri, 24. XI. 1964, K. Tanaka leg. (24-0050006). **NANSEI ISLANDS**. 2 exs., Kagoshima, Yakushima Is., Miyaura, 29. III. 1968, Y. Shibata leg. (24-0049980, 24-0049981).

Metacalpodes limodromoides (Bates, 1883) サドモリヒラタゴミムシ

<JAPAN> **HONSHU**. 1 ex., Tochigi, Nikko, Mt. Ohmanako, 20. V. 1956, K. Fujii leg., Alatus (24-0050039). **NANSEI ISLANDS**. 1 ex., Kagoshima, Yakushima Is., Ohkawa-Rindo, 29. VII. 1974~6. VIII. 1974, H. Fujita leg. (24-0050040).

Morimotoioidius (Morimotoioidius) astictus (Bates, 1883) ケナシヒラタゴミムシ

<JAPAN> **SHIKOKU**. 1 ex., Ehime, Mimaki-mura, 23. VII. 1954, A. Kato leg. (24-0050597).

Morimotoioidius (Morimotoioidius) otuboi (Habu, 1944) クロケナシヒラタゴミムシ

<JAPAN> **HONSHU**. 1 ex., Osaka, Iwawaki, 27. XI. 1955, T. Shibata leg. (24-0050598).

Negreum amagisanum (Morita, 1994) アマガモリヒラタゴミムシ

<JAPAN> **HONSHU**. 2 exs., Shizuoka, Mt. Fuji (south side), 27. VI. 1971, K. Tanaka leg. (24-0050335, 24-0050336); 1 ex., ditto, 18. VII. 1971, K. Tanaka leg. (24-0050334).

Negreum asakoeae (Morita, 1994) アカギモリヒラタゴミムシ

<JAPAN> **HONSHU**. 1 ex., Gunma, Mt. Akagi, 14. IX. 1958, Y. Karasawa leg. (24-0050347).

Negreum bentonis (Bates, 1883) ベントンモリヒラタゴミムシ

<JAPAN> **HONSHU**. 1 ex., Iwate, Takinoue spa, 15. V. 1966, F. Sekiyama leg. (24-0050331); 1 ex., Tochigi, Niohozan, 3. VI. 1956, K. Fujii leg. (24-0050319); 1 ex., Gunma, Kōzu Pasture, 10. X. 1967, Y. Kusui leg. (24-0050317); 1 ex., Gunma, Marunuma, 22. IX. 1969, Y. Shibata leg. (24-0050333); 1 ex., Tokyo, Okutama, Mt. Gozen, 16. V. 1957, K. Tanaka leg., Apteris (24-0050305); 1 ex., ditto, 15. VI. 1957, K. Tanaka leg., Apteris (24-0050306); 2 exs., ditto, 15. VI. 1957, K. Tanaka leg. (24-0050321, 24-0050322); 2 exs., ditto, 28. VIII. 1959, K. Tanaka leg. (24-0050308, 24-0050309); 3 exs., ditto, 17. V. 1960, K. Tanaka leg. (24-0050310, 24-0050311, 24-0050323); 1 ex., ditto, 18. VI. 1960, K. Tanaka leg. (24-0050324); 2 exs., ditto, 1. VI. 1963, K. Tanaka leg. (24-0050325, 24-0050326); 1 ex., Tokyo, Okutama, Mt. Mito, 10. VI. 1963, K. Tanaka leg. (24-0050312); 1 ex., ditto, 11. VI. 1963, K. Tanaka leg. (24-0050327); 4 exs., ditto, 21. VIII. 1963, K. Tanaka leg. (24-0050314~24-0050316, 24-0050330); 1 ex., Tokyo, Okutama, Ohsawa, 11. VI. 1956, K. Tanaka leg., Apteris (24-0050320); 1 ex., Yamanashi, Daibosatsu, 29. IX. 1956, A. Yoshida leg. (24-0050304); 1 ex., Yamanashi, Mt. Daibosatsu, 27. VI. 1963, K. Tanaka leg. (24-0050313); 1 ex., ditto, 1. VIII. 1966, Y. Kusui leg. (24-0050332); 2 exs., Yamanashi, Mt. Dibosatsu (= Mt. Daibosatsu), 28. VI. 1963, K. Tanaka leg. (24-0050328, 24-0050329); 1 ex., Nagano, Mt. Nyugasa, 7. VI. 1958, A. Yoshida leg. (24-0050307); 1 ex., Nagano [sic: Yamanashi],

Kiyosato, 18. VIII. 1969, Y. Kusui leg. (24-0050318).

Negreum ehikoense (Habu, 1954) ヒコサンモリヒラタゴミムシ

<JAPAN> HONSHU. 1 ex., Kyoto, Seryû, 5. V. 1956, H. Ishida leg. (24-0050288). KYUSHU. 1 ex., Nagasaki, Tara-dake, 1. V. 1955, Y. Ikesaki leg. (24-0050287). SHIKOKU. 1 ex., Iyo (= Ehime), Mimaki-mura, 23. VII. 1954, A. Kato leg. (24-0050289).

Negreum mutator (Bates, 1883) フクシマモリヒラタゴミムシ

<JAPAN> HONSHU. 1 ex., Ishikawa, Mt. Hakusan, 1700~1900m, 5. VIII. 1993, I. Togashi leg. (24-0050294); 1 ex., Ishikawa, Okuchi-mura, Mt. Mimura, 26. VII. 1989, I. Togashi leg. (24-0050295); 1 ex., Gifu, Hanedani~Amo pass~Shoyashiki, 18. VI. 1972, K. Tanaka, H. Ohira leg. (24-0050293); 1 ex., Gifu, Imasu, 11. VII. 1953, A. Katoh leg., Apteris (24-0050291); 1 ex., Shizuoka, Akaiishi MR, Nishimata, 12. VIII. 1983, K. Kusama leg. (24-0050290); 1 ex., Nara, Mt. Ohdai, 31. VII. 1964, Y. Kusui leg. (24-0050292).

Nipponagonum amphinomum (Bates, 1883) コモリヒラタゴミムシ

<JAPAN> HONSHU. 1 ex., Yamato (= Nara), Mt. Ohdai, 31. VII. 1958, T. Shibata leg. (24-0050421).

Nipponagonum hakonum (Harold, 1878) ハコネモリヒラタゴミムシ種群の一種

<JAPAN> HONSHU. 1 ex., Gunma, Marunuma, 22. IX. 1969, Y. Shibata leg. (24-0050436); 1 ex., Tokyo, Okutama, Mt. Gozen, 13. VII. 1956, K. Tanaka leg. (24-0050425); 1 ex., ditto, 28. VII. 1956, K. Tanaka leg. (24-0050455); 1 ex., ditto, 18. VI. 1960, K. Tanaka leg. (24-0050429); 1 ex., Tokyo, Okutama, Mt. Mitô, 18. VI. 1966, K. Tanaka leg., Alatus (24-0050433); 1 ex., ditto, 18. VI. 1966, K. Tanaka leg. (24-0050464); 1 ex., Kanagawa, Hakone, Chisujino Taki, 1. VI. 1969, Y. Shibata leg. (24-0050470); 1 ex., Kanagawa, Mt. Hakone, 14. XI. 1958, Y. Karasawa leg., Alatus (24-0050428); 1 ex., Kanagawa, Mts. Hakone, Kamiyama, 1100~1400m, 26. V. 1973, K. Tanaka leg. (24-0050484); 1 ex., Sagami (= Kanagawa), Ôyama, 18. IV. 1957, K. Tanaka leg., Alatus (24-0050426); 3 exs., Sagami (= Kanagawa), Ôyama (Mt.), 18. IV. 1957, K. Tanaka leg. (24-0050456~24-0050458); 1 ex., ditto, 23. IV. 1960, N. Hayashi leg. (24-0050460); 1 ex., ditto, 12. V. 1973, K. Tanaka leg. (24-0050483); 1 ex., Ishikawa, Mt. Hakusan, 1500~1700m, 5. VIII. 1993, I. Togashi leg. (24-0050454); 1 ex., Yamanashi, Gozaishi, 27. VII. 1953, K. Nishikawa leg. (24-0050423); 2 exs., Yamanashi, Mt. Daibosatsu, 26. IV. 1963, K. Tanaka leg. (24-0050431, 24-0050432); 1 ex., ditto, 28. VI. 1963, K. Tanaka leg. (24-0050462); 1 ex., Nagano / Toyama, Mt. Har nok (= Mt. Harinoki), Ohsawa-goya, 15. VI. 1958 (24-0050427); 3 exs., Gifu, Amo pass~Shoyashiki, 19. VI. 1972, K. Tanaka, H. Ohira leg. (24-0050448, 24-0050476, 24-0050477); 1 ex., Gifu, Hanedani~Amo pass~Shoyashiki, 18. VI. 1972, K. Tanaka, H. Ohira leg. (24-0050446); 1 ex., Gifu, Mt. Hakusan, 1300~2000m, 20. VI. 1972, K. Tanaka, H. Ohira leg. (24-0050479); 1 ex., Gifu, Oshirakawa-dani, 800~1250m, 19. VI. 1972, K. Tanaka, H. Ohira leg. (24-0050475); 2 exs., ditto, 20. VI. 1972, K. Tanaka, H. Ohira leg. (24-0050447, 24-0050478); 1 ex., Shizuoka, Izu Peninsula, Mt. Amagi-Manjirô, 23. VI. 1964, K. Tanaka leg. (24-0050463); 1 ex., ditto, 24. VI. 1966, K. Tanaka leg. (24-0050434); 1 ex., ditto, 25. VI. 1966, K. Tanaka leg. (24-0050465); 1 ex., Shizuoka, Izu-hanto, Mt. Amagi, 29. V. 1970, K. Tanaka leg. (24-0050437); 1 ex., Shizuoka, Izu-hantô, Mt. Amagi, 30. V. 1970, K. Tanaka leg. (24-0050471); 5 exs., Shizuoka, Mt. Fuji (south side), 27. VI. 1971, K. Tanaka leg. (24-0050442~24-0050444, 24-0050472, 24-0050473); 2 exs., ditto, 17. VII. 1971, K. Tanaka leg. (24-0050445, 24-0050474); 3 exs., Aichi, Mt. Dando, 1000m, 7. VI. 1971, K. Tanaka, H. Ohira leg. (24-0050438~24-0050440); 1 ex., ditto, 8. VI. 1971, K. Tanaka, H. Ohira leg. (24-0050441); 3 exs., ditto, 24. VI. 1972, K. Tanaka leg. (24-0050449, 24-0050450, 24-0050480); 1 ex., ditto, 4. VIII. 1972, M. Ôhara leg. (24-0050451); 4 exs., ditto, 30. IV. 1973, M. Ôhara leg. (24-0050452, 24-0050453, 24-0050481, 24-0050482); 1 ex., Kyoto, Kibune, 29. IV. 1958, T. Shibata leg. (24-0050459); 1 ex., Kyoto, Mt. Kurama, 16. X. 1955, T. Shibata leg. (24-0050424); 5 exs., Nara, Koojindake (= Koojindake), 31. III. 1968, Y. Kusui leg. (24-0050435, 24-0050466~24-0050469); 2 exs., Wakayama, Mt. Gomanodan, 26. VII. 1961, Y. Kusui leg. (24-0050430, 24-0050461). SHIKOKU. 1 ex., Kagawa / Tokushima, Mt. Ôtaki, 900m, 5. IV. 1977, K. Tanaka leg. (24-0050485).

備考：土生は本種に関していくつかの亜種に分けている。しかしながら各地の標本を精査すると、土生が提唱する亜

種の特徴と産地個体との組み合わせ (Habu, 1974) に合わない個体が多数あり、再検討を要する。よってここでは土生の処置に合わせず、*N. hakonum* 種群とした。

Nipponagonum minamikawai (Habu, 1959) ミナミカワクロモリヒラタゴミムシ

<JAPAN> HONSHU. 1 ex., Shizuoka, Akaishi MR, Kurumayazawa, 13. VIII. 1983, K. Kusama leg. (24-0050422).

Onycholabis sinensis nakanei Kasahara, 1986 キバナガヒラタゴミムシ

<JAPAN> HONSHU. 1 ex., Kanagawa, Yadorigi-zawa, 9. VI. 1982, S. Kasahara leg. (24-0049642).

Paranchodemus calleides (Bates, 1883) オオアオグロヒラタゴミムシ

<JAPAN> HONSHU. 1 ex., Yamagata, Odajimamura, 7. VII. 1934, T. Takei leg. (24-0049643); 1 ex., Fukushima, Kita-aiizu, Monden, Ohkawa, 28. III. 1950, Y. Kurosawa leg., Alatus (24-0049647); 3 exs., ditto, 28. III. 1950, Y. Kurosawa leg. (24-0049644~24-0049646).

Platynus (Batenus) magnus (Bates, 1873) オオヒラタゴミムシ

<JAPAN> HOKKAIDO. 2 exs., Ashibetsu, 12. VII. 1956, A. Oikawa leg. (24-0049700, 24-0049701); 1 ex., ditto, 16. VII. 1956, A. Oikawa leg. (24-0049702); 1 ex., ditto, 18. VII. 1956, A. Oikawa leg. (24-0049704); 1 ex., ditto, 23. VII. 1956, A. Oikawa leg. (24-0049705); 1 ex., ditto, 18. VIII. 1956, A. Oikawa leg. (24-0049703); 1 ex., ditto, 20. VIII. 1956, A. Oikawa leg. (24-0049699). HONSHU. 1 ex., Yamagata, Tachiyazawa-Vill., 30. VII. 1960, Y. Watanabe leg. (24-0049716); 1 ex., Tochigi, Marsh Watarase, nr. Fujioka, 11. V. 1957, K. Tanaka leg. (24-0049706); 1 ex., Chiba, Funabashi, 23. VI. 1946, K. Tanaka leg. (24-0049687); 1 ex., ditto, 4. X. 1946, K. Tanaka leg. (24-0049688); 1 ex., Chiba, Hunabasi, 8. IV. 1947, K. Tanaka leg., Sandy shore (24-0049689); 2 exs., Chiba, Mt. Mitsuishi, 17. VI. 1952, K. Tanaka leg. (24-0049694, 24-0049695); 2 exs., Chiba, Narashino, 12. VI. 1949, K. Tanaka leg. (24-0049692, 24-0049693); 1 ex., Chiba, river bed of the Edo, near Matsudo, 10. V. 1947, K. Tanaka leg. (24-0049690); 1 ex., Tokyo, Chitose-Funabashi, 11. X. 1957, K. Tanaka leg. (24-0049712); 2 exs., ditto, 3. X. 1959, K. Tanaka leg. (24-0049713, 24-0049714); 1 ex., ditto, 2. XI. 1959, K. Tanaka leg. (24-0049715); 3 exs., Tokyo, Fuchû, 31. XII. 1955, K. Tanaka leg. (24-0049696~24-0049698); 5 exs., Tokyo, Tama Hills, 20. VI. 1957, K. Tanaka leg. (24-0049707~24-0049711); 1 ex., Echigo (= Niigata), Nakazatomura, 14. VII. 1945, K. Tanaka leg. (24-0049686); 1 ex., Echigo (= Niigata), Shibata, 16. X. 1947, H. Koike leg. (24-0049691). SHIKOKU. 2 exs., Kochi, Cape Ashizuri, 25. X. 1972, K. Tanaka leg. (24-0049722, 24-0049723); 5 exs., Tosa (= Kochi), Nakamura, 23. XI. 1964, K. Tanaka leg. (24-0049717~24-0049721).

Platynus (Batenus) protensus protensus (Morawitz, 1863) コヒラタゴミムシ

<JAPAN> HOKKAIDO. 3 exs., Teuri Is., 28. VII. 1983, Y. Kusui leg. (24-0055487~24-0055489). HONSHU. 1 ex., Gunma, Ikaho spa, 16. X. 1957, K. Mizusawa leg. (24-0049684); 1 ex., Chiba, river bed of the Edo, near Matsudo, 7. VI. 1952, K. Tanaka leg. (24-0049672); 1 ex., Tokyo, Chitose-Funabashi, 17. VI. 1957, K. Tanaka leg. (24-0049673); 1 ex., ditto, 22. V. 1958, K. Tanaka leg. (24-0049674); 1 ex., ditto, 26. V. 1958, K. Tanaka leg. (24-0049675); 1 ex., ditto, 29. V. 1958, K. Tanaka leg. (24-0049676); 1 ex., ditto, 12. VI. 1958, K. Tanaka leg. (24-0049677); 1 ex., ditto, 17. VI. 1958, K. Tanaka leg. (24-0049678); 1 ex., ditto, 5. X. 1958, K. Tanaka leg. (24-0049679); 2 exs., ditto, 5. V. 1959, K. Tanaka leg. (24-0049680, 24-0049681); 1 ex., ditto, 10. X. 1959, K. Tanaka leg. (24-0049682); 1 ex., ditto, 11. X. 1959, K. Tanaka leg. (24-0049683); 1 ex., ditto, 17. X. 1959, K. Tanaka leg. (24-0049685); 1 ex., Tokyo, Okutama, Mt. Ôdake, 17. V. 1949, K. Tanaka leg. (24-0049671). KYUSHU. 1 ex., Nagasaki, Tsushima Is., 20. X. 1933 (24-0049670).

備考：標本 24-0049670~24-0049685 の元のラベルは *Platynus (Platynus) protensus* (Morawitz, 1863)、標本 24-0055487~24-0055489 の元のラベルは *Platynus protensus* (Morewitz, 1863) だった。

Platynus (Platynus) assimilis (Paykull, 1790) エゾクロヒラタゴミムシ

<JAPAN> **HOKKAIDO**. 2 exs., Abashiri, Memanbetsu, 15. VI. 1974, S. Shimizu leg. (24-0049648, 24-0049649). <CZECH> 2 exs., Bohemia, 27. IX. 1953, Reska leg. (24-0056994, 24-0056995); 1 ex., Bohemia c., Zahori, V. 1946, M. Fassati leg. (24-0056988); 1 ex., ditto, V. 1946, M. Fassati leg. (24-0056989); 1 ex., Moravia, Hanusovice, 29. XI. 1952, Kr. Pospisil leg. (24-0056996). <CZECHOSLOV.> 3 exs., Praha x/x, III. 1945, M. Fassati leg. (24-0056990~24-0056992). <ITALY> 1 ex., Entreves, Courmayeur, VI. 1937, G. Mantero leg. (24-0056993).

Platynus (Platynus) subovatus (Putzeys, 1875) ヤマトクロヒラタゴミムシ

<JAPAN> **HONSHU**. 1 ex., Iwate, Hachimantai, 14. VI. 1966, F. Sekiyama leg. (24-0049660); 1 ex., Akita / Yamagata, Chokai, 12. VIII. 1955, K. Fujii leg. (24-0049650); 4 exs., Yamagata, Iide-Sanso in Iide Mts., 9. VIII. 1969, Y. Shibata leg. (24-0049663~24-0049666); 1 ex., Yamagata, Nukumidaira in Iide Mts., 8. VIII. 1969, Y. Shibata leg. (24-0049667); 1 ex., Tochigi, Nikko-Yumoto~Konsei pass, 24. VI. 1960, K. Tanaka leg. (24-0049658); 1 ex., Tochigi, Nikko-Yumoto~Sanno pass, 21. VI. 1963, K. Tanaka leg. (24-0049659); 2 exs., Tochigi, Oku-Nikko, 15. VI. 1957, Y. Karasawa leg. (24-0049654, 24-0049655); 1 ex., ditto, 16. VI. 1957, Y. Karasawa leg. (24-0049653); 1 ex., ditto, 19. VIII. 1958, Y. Karasawa leg., Apteris (24-0049656); 1 ex., Tochigi, Oku-Nikko, Karikomi, 28. VII. 1966, Y. Kusui leg. (24-0049661); 1 ex., Gumma, Sugenuma, 6. VI. 1960, K. Mizusawa leg. (24-0049657); 1 ex., Yamanashi, Daibosatsu pass, 1. VIII. 1966, Y. Kusui leg. (24-0049662); 1 ex., Yamanashi, Mt. Fuji (north side), 1600m, 27. VIII. 1972~3. IX. 1972, K. Tanaka & K. Suga leg. (24-0049669); 1 ex., Nagano, Mt. Nyugasa, 1. VI. 1957, K. Mizusawa leg. (24-0049652); 1 ex., Nagano / Toyama, Mt. Shirouma, 29. VII. 1956, S. Eda leg. (24-0049651); 1 ex., Shizuoka, Mt. Fuji (south side), 1600m, 28. VIII. 1971~4. IX. 1971, K. Tanaka leg. (24-0049668).

Rupa (Rupa) japonica japonica Jedlička, 1935 ケブカヒラタゴミムシ

<JAPAN> **HONSHU**. 1 ex., Mie, Hirakura, Mie Univ. Forest, 10. VII. 1957, K. Mizusawa leg. (24-0049940); 1 ex., Mie, Mie Univ. Forest, 13. VII. 1957, A. Ohashi leg. (24-0049941); 2 exs., Osaka, Mt. Iwawaki, 15. IX. 1946, S. Uéno leg. (24-0049935, 24-0049936); 3 exs., ditto, 15. IX. 1946, T. Muranishi leg. (24-0049939~24-0049938); 1 ex., ditto, 10. XI. 1957, H. Ishida leg., Apteris (24-0049945); 4 exs., ditto, 10. XI. 1957, H. Ishida leg. (24-0049942~24-0049944, 24-0049946).

備考：元のラベルは *Rupa (Rupa) japonica* Jedlička, 1935、*Rupa (Rupa) japonica uncinata* Kasahara, 1994 が混入している可能性がある。

Sericoda bogemanni (Gyllenhal, 1813) キノカワヒラタゴミムシ

<JAPAN> **HOKKAIDO**. 1 ex., Ashibetsu, 18. VIII. 1956, A. Oikawa leg., Alatus (24-0049874); 1 ex., Mt. Daisetsuzan, Aizankei, 17. VII. 1953, Y. Kurosawa leg., Alatus (24-0049873).

Sericoda quadripunctata (DeGeer, 1774) ヨツボシヒラタゴミムシ

<JAPAN> **HONSHU**. 1 ex., Shizuoka, Mt. Fuji (south side), 1600m, 7. VIII. 1971, K. Tanaka leg. (24-0049872); 1 ex., Nara, Mt. Inamura, Horiki-toge ue, 13. VIII. 1958, T. Shibata leg., Alatus (24-0049871). **SHIKOKU**. 1 ex., Iyo (= Ehime), Mt. Ishizuchi, 13. VII. 1953, Alatus (24-0049870).

Xestagonum daisetsuzanum (Nakane, 1963) ダイセツモリヒラタゴミムシ

<JAPAN> **HOKKAIDO**. 1 ex., Aizankei, 27. VII. 1957, Y. Karasawa leg., Apteris (24-0050580); 1 ex., ditto, 27. VII. 1957, Y. Karasawa leg. (24-0050581); 1 ex., Daisetsu, Mt. Kurodake, 23. VII. 1953, Y. Shuto leg. (24-0050590); 1 ex., Daisetu, Mt. Asahidake, 2. VIII. 1955, K. Miyamori leg. (24-0050589); 1 ex., Hidaka M.-R., Tottabetsu, 18. VII. 1958~19. VII. 1958, S. Tsuyuki leg. (24-0050592); 2 exs., Jōzankei, 20. VII. 1967, Y. Uozumi leg. (24-0050593, 24-0050594); 2 exs., Mt. Apoi, 25. VIII. 1975, K. Fujii leg. (24-0050586, 24-0050587); 1 ex., Mt. Daisetsu, Aizankei, 20. VII. 1953, Y. Kurosawa leg., Apteris (24-0050588); 1 ex., Nakayama pass, 14. VII. 1967, Y. Uozumi leg. (24-0050583); 2 exs., Sounkyo, 29. VII. 1957, Y. Karasawa leg. (24-0050582, 24-0050591); 4 exs., Tenninkyō, 8. VI. 1970, K. Tanaka leg. (24-0050584, 24-0050585, 24-0050595, 24-0050596); 1 ex., Yezo (=

Hokkaido), Mt. Daisetsu, Aizankei, 16. VII. 1953, Y. Kurosawa leg., *Apterus* (24-0050579).

Xestagonum xestum (Bates, 1883) ツヤモリヒラタゴミムシ

<JAPAN> HONSHU. 1 ex., Iwate, Mt. Hachimantai, 14. VI. 1966, F. Sekiyama leg. (24-0050541); 3 exs., Iwate, Mt. Hayachine, 5. VI. 1966, F. Sekiyama leg. (24-0050540, 24-0050569, 24-0050570); 1 ex., Tochigi, Kaniyu, 21. VII. 1955, K. Fujii leg. (24-0050555); 1 ex., Tochigi, Nikko-Yumoto~Konsei pass, 24. VI. 1960, K. Tanaka leg., *Apterus* (24-0050566); 2 exs., ditto, 22. VI. 1963, K. Tanaka leg. (24-0050567, 24-0050568); 1 ex., Tochigi, Oku nikko, 15. VI. 1957, Y. Karasawa leg., *Apterus* (24-0050531); 1 ex., ditto, 15. VI. 1957, Y. Karasawa leg. (24-0050562); 1 ex., Niigata, Arakawa-cho, Hanadate, 2. I. 1960, H. Koike leg. (24-0050556); 1 ex., Toyama, Mt. Haku, Murodaira, 8. VII. 1948, *Apterus* (24-0050551); 1 ex., Ishikawa, Mt. Hakusan, 2000m, 8. VII. 1972, K. Tanaka leg. (24-0050550); 1 ex., Yamanashi, Syogen Pass, 18. VII. 1957, Tsuyuki leg. (24-0050532); 1 ex., Kai (= Yamanashi), Mt. Mizugaki, 26. V. 1957, S. Eda leg., *Apterus* (24-0050526); 4 exs., ditto, 26. V. 1957, S. Eda leg. (24-0050525, 24-0050527, 24-0050528, 24-0050560); 1 ex., Nagano, Kamikochi, 1. VIII. 1953, K. Fujii leg., *Apterus* (24-0050552); 2 exs., ditto, K. Fujii leg. (24-0050522, 24-0050553); 1 ex., Nagano, Kamikôchi, 9. VI. 1956, S. Eda leg. (24-0050519); 2 exs., Nagano, Karasawa, K. Fujii leg. (24-0050523, 24-0050554); 3 exs., Nagano, Kiso-Komagatake, 24. VIII. 1956, K. Fujii leg. (24-0050557~24-0050559); 1 ex., Nagano, Kiso-Komagatake, 2900m, 18. VII. 1969~19. VII. 1969, M. Sato & Y. Arita leg. (24-0050571); 3 exs., Nagano, Mt. N. Yatsu, 27. V. 1957, Y. Karasawa leg. (24-0050529, 24-0050530, 24-0050561); 1 ex., ditto, 28. VII. 1958, Y. Karasawa leg. (24-0050533); 1 ex., ditto, 29. VII. 1958, Y. Karasawa leg. (24-0050534); 2 exs., ditto, 26. VII. 1959, Y. Karasawa leg. (24-0050537, 24-0050538); 1 ex., Nagano Mt. Ontake8-gome2000m, *Apterus* (24-0050524); 2 exs., Nagano, Mt. Shirouma, 28. VII. 1959, Y. Karasawa leg. (24-0050539, 24-0050563); 1 ex., Nagano, Sarukura, 28. VII. 1959, Y. Karasawa leg. (24-0050564); 2 exs., Nagano, Utsukushigahara, 5. V. 1959, K. Mizusawa leg. (24-0050535, 24-0050536); 1 ex., Nagano / Toyama, Mt. Shiroumayari, near Spa, 31. VII. 1959, Y. Karasawa leg. (24-0050565); 2 exs., Nagano / Yamanashi, Yatsugatake, 17. VIII. 1956, K. Fujii leg. (24-0050520, 24-0050521); 2 exs., Gifu, Amo pass~Shoyashiki, 19. VI. 1972, K. Tanaka, H. Ohira leg. (24-0050548, 24-0050549); 10 exs., Gifu, Mt. Ontake, Nigorigo, 1800~1980m, 5. VII. 1971~6. VII. 1971, K. Tanaka leg. (24-0050543~24-0050547, 24-0050572~24-0050576); 1 ex., Gifu, Ontake, Kaihatsu FR., 4. VII. 1972, K. Tanaka leg. (24-0050542).

Xestagonum sp. カトウモリヒラタゴミムシ (未発表)

<JAPAN> SHIKOKU. 1 ex., Ehime, Mimaki-mura, 23. VII. 1954, A. Kato leg. (24-0050577); 1 ex., Iyo (= Ehime), Mimaki-mura, 23. VII. 1954, A. Kato leg. (24-0050578).

備考：標本 24-0050577 の元のラベルは *Colpodes (Xestagonum) katoakirai* sp. nov. (未発表種) だった。標本 24-0050578 の元のラベルは *Colpodes (Xestagonum)* sp. だった。これら二つの個体は同種と思われる。

Pristosia aeneola (Bates, 1873) ホソヒラタゴミムシ

<JAPAN> HONSHU. 5 exs., Iwate, Hachimantai, 14. VI. 1966, F. Sekiyama leg. (24-0051410~24-0051414); 1 ex., Iwate, Morioka, 19. VIII. 1958, N. Yahaba leg. (24-0051379); 1 ex., Tochigi, Mt. Kôgen, 20. V. 1956, K. Fujii leg. (24-0051380); 2 exs., Tochigi, Nikko-Yumoto~Konsei pass, 24. VI. 1960, K. Tanaka leg. (24-0051381, 24-0051382); 1 ex., Tochigi, Oku-Nikko, Konsei pass, 29. VII. 1966, Y. Kusui leg. (24-0051383); 1 ex., Tochigi, Oku-Nikko, Sannô pass, 28. VII. 1966, Y. Kusui leg. (24-0051384); 2 exs., Gunma, Kôzu pasture, 10. X. 1967, Y. Kusui leg. (24-0051385, 24-0051386); 10 exs., Gunma, Sugenuma, 6. VI. 1960, K. Mizusawa leg. (24-0051415~24-0051424); 1 ex., Tokyo, Mt. Takao, 25. VI. 1962, S. Nomura leg. (24-0051391); 1 ex., Tokyo, Okutama, Mt. Gozen, 13. VII. 1956, K. Tanaka leg. (24-0051388); 1 ex., ditto, 28. VII. 1956, K. Tanaka leg. (24-0051389); 1 ex., ditto, 1. VI. 1963, K. Tanaka leg. (24-0051390); 1 ex., Tokyo, Okutama, Ohsawa, 11. VI. 1956, K. Tanaka leg. (24-0051387); 1 ex., Sagami (= Kanagawa), Oyama (Mt.), 18. IV. 1957, K. Tanaka leg. (24-0051392); 1 ex., ditto, 12. V. 1973, K. Tanaka leg. (24-0051393); 1 ex., Ishikawa, Mt. Hakusan, 1700~1900m, 26. VIII. 1993, I. Togashi leg. (24-0051447); 3 exs., Ishikawa, Mt. Hakusan, 2100~2300m, 11. IX. 1993, I. Togashi leg. (24-0051444~24-0051446); 2 exs., Yamanashi, Hirogawara in Akaishi Mt. R., 26. VIII. 1969, Y. Shibata leg. (24-0051425, 24-0051426); 3 exs., Yamanashi, Kitazawa-toge, 15. VIII. 1956, K. Fujii leg. (24-

0051427~24-0051429); 1 ex., Yamanashi, Mt. Fuji (north side), 1660m, 22. VIII. 1971~25. VIII. 1971, K. Tanaka & K. Suga leg. (24-0051396); 1 ex., Yamanashi, Mt. Fuji (north side), 25. VIII. 1971, K. Tanaka & K. Suga leg. (24-0051402); 1 ex., Yamanashi, Mt. Fuji (north side), 990m, 13. VIII. 1972~19. VIII. 1972, K. Tanaka & K. Suga leg. (24-0051400); 3 exs., Nagano, Kamikôchi, 10. VI. 1956, S. Eda leg. (24-0051437~24-0051439); 1 ex., Nagano, Mt. Togakushi, 25. VII. 1965, Y. Kusui leg. (24-0051403); 1 ex., Nagano, Mt. Yatsu, Shibu, 1600m, 31. V. 1956, Y. Karasawa leg. (24-0051430); 3 exs., Nagano, Mt. Yatsu, Shibunoyu, 31. V. 1956, Y. Karasawa leg. (24-0051431~24-0051433); 1 ex., Nagano, Mt. Yatsugatake, 22. VII. 1962, S. Nomura leg. (24-0051434); 2 exs., Nagano / Toyama, Mt. Shirouma, 17. VII. 1957, M. Ohno leg. (24-0051435, 24-0051436); 1 ex., Gifu, Amo pass~Shoyashiki, 19. VI. 1972, K. Tanaka, H. Ohira leg. (24-0051405); 2 exs., Gifu, Hanedani~Amo pass~Shoyashiki, 18. VI. 1972, K. Tanaka, H. Ohira leg. (24-0051406, 24-0051407); 4 exs., Gifu, Mt. Hakusan, 1300~2000m, 20. VI. 1972, K. Tanaka, H. Ohira leg. (24-0051440~24-0051443); 2 exs., Shizuoka, Izu Peninsula, Mt. Amagi-Manjirô, 24. VI. 1966, K. Tanaka leg. (24-0051394, 24-0051395); 1 ex., Shizuoka, Mt. Fuji (south side), 740m, 30. VII. 1972~6. VIII. 1972, K. Tanaka & K. Suga leg. (24-0051397); 2 exs., Shizuoka, Mt. Fuji (south side), 1300m, 30. VII. 1972~6. VIII. 1972, K. Tanaka & K. Suga leg. (24-0051398, 24-0051399); 1 ex., Shizuoka, Mt. Fuji (south side), 3. VII. 1973, K. Tanaka leg. (24-0051401); 1 ex., Aichi, Mt. Dando, 24. X. 1969, K. Tanaka leg. (24-0051404); 1 ex., Mie, Kamagatake, 10. VII. 1971, K. Tanaka leg. (24-0051408); 1 ex., Mie, Tsu, 14. V. 1957, H. Ichihashi leg. (24-0051409).

備考：標本 24-0051540~24-0051447 の元のラベルには *Pristosia colpoloides* (Bates, 1873) タカネホソヒラタゴミムシ と書かれていた。*P. aeneola colpoloides* という亜種にする考え方もあるが、ここでは旧北区カタログ（2003）に従いこのようにした。*P. aeneola* の仲間は再検討が必要である。

Dolichus halensis (Schaller, 1783) セアカヒラタゴミムシ

<JAPAN> **HOKKAIDO.** 3 exs., Ashibetsu, 18. VIII. 1956, A. Oikawa leg. (24-0051458, 24-0051490, 24-0051491); 1 ex., ditto, 20. VIII. 1956, A. Oikawa leg. (24-0051470); 1 ex., Teuri Is., 18. VII. 1983, Y. Kusui leg. (24-0051463); 1 ex., Yagishiri Is., 29. VII. 1983, Y. Kusui leg. (24-0051464). **HONSHU.** 2 exs., Ibaraki, Toride, on the Riv. Tone, 3. IX. 1949, K. Tanaka leg., after typhoon (24-0051483, 24-0051484); 1 ex., ditto, 20. IX. 1954, K. Tanaka leg., after typhoon (24-0051469, 24-0051459); 1 ex., ditto, 29. IX. 1956, K. Tanaka leg., after typhoon (24-0051459); 3 exs., Chiba, Funabashi, 10. VI. 1946, K. Tanaka leg. (24-0051448, 24-0051466, 24-0051487); 1 ex., ditto, 16. VII. 1947, K. Tanaka leg., Sandy shore (24-0051467); 2 exs., Chiba, river bed of the Yôrô, nr. Goi, 20. IX. 1949, K. Tanaka leg. (24-0051488, 24-0051489); 2 exs., Tokyo, Akabane, River bed of the Ara, 17. IX. 1948, K. Tanaka leg., after typhoon (24-0051482, 24-0051486); 1 ex., Tokyo, Chitose-Funabashi, 20. VI. 1957, K. Tanaka leg. (24-0051460); 1 ex., ditto, 14. VIII. 1957, K. Tanaka leg. (24-0051461); 1 ex., Kanagawa, river bed of the Tama, Inada-noborito, 4. VII. 1958, K. Tanaka leg. (24-0051454); 2 exs., Kanagawa, river bed of the Tama, near Inada-noborito, 4. VII. 1958, K. Tanaka leg. (24-0051449, 24-0051450); 2 exs., Kanagawa, Sagamihara, Isobe, 4. VI. 1967, K. and T. Tanaka leg. (24-0051456, 24-0051492); 3 exs., Echigo (= Niigata), Nakazatomura, 23. VII. 1945, K. Tanaka leg. (24-0051457, 24-0051481, 24-0051485); 1 ex., ditto, 31. VII. 1945, K. Tanaka leg. (24-0051465); 1 ex., Echigo (= Niigata), Shibata, 21. X. 1949, H. Koike leg. (24-0051468); 1 ex., Ishikawa, Kawachi-mura, Fukuoka, koya, 1. X. 1989, I. Togashi leg. (24-0051494); 13 exs., Aichi, Okazaki, 25. VI. 1967~2. VII. 1967, M. Ôhara leg. (24-0051452, 24-0051453, 24-0051455, 24-0051462, 24-0051471~24-0051479); 2 exs., Aichi, Okazaki, Riv. Yahagi, 17. VII. 1967, M. Ôhara leg. (24-0051451, 24-0051480). **IZU ISLANDS.** 1 ex., Tokyo, Hachijô Is., Mt. Mihara, 3. VII. 1971, Y. Kusui leg. (24-0051493). <CHINA> 1 ex., Szechuan, Tatsienlu, Nitou, Em. Reitter leg. (24-0057123). <KOREA> 1 ex., Cheju Is., Sarapon, 12. XI. 1992, Y. Kusui leg. (24-0057124).

Parabroscus (Parabroscus) crassipalpis (Bates, 1873) フトクチヒゲヒラタゴミムシ

<JAPAN> **HONSHU.** 11 exs., Ibaraki, Mt. Tsukuba, 400m, 12. IX. 1988~19. IX. 1988, Konishi & al. leg. (24-0051367~24-0051377); 1 ex., Ishikawa, Tatsukuchi-machi, Nabetani, 30. X. 1990, Y. Sugie leg. (24-0051378); 1 ex., Shizuoka, Izu Peninsula, Itô, 11. VII. 1964, K. Tanaka leg. (24-0051363); 1 ex., Shizuoka, Shizuoka-shi, Hirano, 14. VIII. 1986, K. Tagata leg. (24-0051366). **IZU ISLANDS.** 1 ex., Tokyo, Miyake Is., Tsubota, 16. VII. 1969, K. Sohma leg. (24-0051364); 1 ex., ditto, 18. VII.

1969, K. Sohma leg. (24-0051365).

Synuchus (Diplosaccus) angusticeps Tanaka, 1962 コガシラツヤヒラタゴミムシ

<JAPAN> HONSHU. 6 exs., Shizuoka, Mt. Fuji (south side), 1400m, 25. VII. 1971~31. VII. 1971, K. Tanaka & K. Suga leg. (24-0050682~24-0050687); 3 exs., Shizuoka, Mt. Fuji (south side), 1600m, 25. VII. 1971~28. VII. 1971, K. Tanaka & K. Suga leg. (24-0050688~24-0050690); 3 exs., ditto, 25. VII. 1971~31. VII. 1971, K. Tanaka & K. Suga leg. (24-0050691~24-0050693); 2 exs., ditto, 31. VII. 1971~7. VIII. 1971, K. Tanaka leg. (24-0050694, 24-0050695); 4 exs., ditto, 28. VIII. 1971~4. IX. 1971, K. Tanaka leg. (24-0050696~24-0050699); 4 exs., Shizuoka, Mt. Fuji (south side), 1700m, 25. VII. 1971~28. VII. 1971, K. Tanaka & K. Suga leg. (24-0050700~24-0050703); 3 exs., ditto, 25. VII. 1971~31. VII. 1971, K. Tanaka & K. Suga leg. (24-0050704~24-0050706); 1 ex., Shizuoka, near Amagi, 4. X. 1960, Y. Shibata leg. (24-0050681); 4 exs., Nara, Mt. Odaigahara, 1550m, 12. IX. 1973, K. Tanaka leg. (24-0050709~24-0050712); 2 exs., ditto, 14. IX. 1973, K. Tanaka leg. (24-0050707, 24-0050708).

備考: ホロタイプとして収蔵されている個体のラベルは、*Synuchus (Pristodactyla) angusticeps* Tanaka, 1962 だった。

Synuchus (Synuchus) agonus (Tschitschérine, 1895) ニッポンツヤヒラタゴミムシ

<JAPAN> HONSHU. 2 exs., Gifu, Imasu, 11. VII. 1953, A. Kato leg. (24-0051062, 24-0051063); 1 ex., Nara, Mt. Odaigahara, 1550m, 14. IX. 1973, K. Tanaka leg. (24-0051064).

Synuchus (Synuchus) arcuaticollis (Motschulsky, 1860) マルガタツヤヒラタゴミムシ

<JAPAN> HOKKAIDO. 1 ex., Ashibetsu, 12. VII. 1956, A. Oikawa leg. (24-0050949); 1 ex., ditto, 14. VII. 1956, A. Oikawa leg. (24-0050950); 1 ex., Haboro-cho, Teuri Is., 28. VII. 1983, Y. Kusui leg. (24-0051060); 1 ex., Kawayu spa, 31. VII. 1957, Y. Karasawa leg., Alatus (24-0050954); 1 ex., Wakkanai, Midori, 19. VIII. 1973, Y. Kusui leg. (24-0051058). HONSHU. 1 ex., Yamagata, Iide-Sanso in Iide Mts., 9. VIII. 1969, Y. Shibata leg. (24-0051043); 4 exs., Yamagata, Nukumidaira in Iide Mts., 8. VIII. 1969, Y. Shibata leg. (24-0051039~24-0051042); 1 ex., Fukushima, Kashi onsen, 22. VI. 1969, Y. Shibata leg. (24-0051038); 1 ex., Ibaraki, Toride, on the Riv. Tone, 28. IX. 1959, K. Tanaka leg., after typhoon (24-0050997); 17 exs., Tochigi, Nantaizan (Mt.), 17. VII. 1952, K. Tanaka leg. (24-0050925~24-0050941); 1 ex., Tochigi, Nikko-Yumoto~Konsei pass, 24. VI. 1960, K. Tanaka leg., Alatus (24-0051005); 1 ex., Tochigi, Oku nikko, 13. VIII. 1957, Y. Karasawa leg., Brachypt. (24-0050955); 3 exs., Gunma, Marunuma, 29. VIII. 1972~31. VIII. 1972, S. Morita leg. (24-0051055~24-0051057); 1 ex., Gumma, Marunuma, 22. IX. 1969, Y. Shibata leg. (24-0051044); 4 exs., Saitama, Nishikigahara, 1. V. 1956, K. Tanaka leg. (24-0050943~24-0050946); 1 ex., Chiba, Funabashi, 6. VI. 1946, K. Tanaka leg. (24-0050917); 1 ex., ditto, 10. VI. 1946, K. Tanaka leg. (24-0050918); 2 exs., Chiba, Ichikawa, Kônodai, 22. VI. 1946, K. Tanaka leg. (24-0050919, 24-0050920); 2 exs., Chiba, Ichikawa C., Shinhama, 14. VI. 1977, H. Yamazaki leg. (24-0051024, 24-0051025); 1 ex., Chiba, Ichikawa City, 21. IX. 1965, Yamazaki leg. (24-0051015); 2 exs., Chiba, Lake Tega, 10. X. 1969, Aihara leg. (24-0051045, 24-0051046); 1 ex., Chiba, river bed of the Edo, near Matsudo, 14. V. 1947, K. Tanaka leg. (24-0050921); 1 ex., Chiba, river bed of the Tone, nr. Fuse, 14. V. 1952, K. Tanaka leg. (24-0050924); 1 ex., Tokyo, Chitose-Funabashi, 11. X. 1957, K. Tanaka leg. (24-0050956); 4 exs., ditto, 12. X. 1957, K. Tanaka leg. (24-0050957~24-0050960); 1 ex., ditto, 2. XI. 1958, K. Tanaka leg. (24-0050966); 1 ex., ditto, 3. XI. 1958, K. Tanaka leg. (24-0050967); 1 ex., ditto, 12. X. 1959, K. Tanaka leg. (24-0050998); 1 ex., ditto, VI. 1960, K. Tanaka leg. (24-0051003); 2 exs., ditto, 11. VI. 1960, K. Tanaka leg. (24-0051001, 24-0051002); 1 ex., Tokyo, Izu-Shichitô, Kôzushima Is., 20. X. 1982~22. X. 1982, Takeyama leg. (24-0051059); 1 ex., Tokyo, Miyake Is., Tubota, 5. V. 1971, Y. Kusui leg. (24-0051047); 1 ex., Tokyo, Okutama, Mt. Gozen, 19. VI. 1956, K. Tanaka leg. (24-0050948); 1 ex., ditto, 18. VI. 1960, K. Tanaka leg. (24-0051004); 1 ex., Tokyo, Okutama, Mt. Ôdake, 19. VII. 1956, K. Tanaka leg. (24-0050951); 1 ex., Tokyo, Okutama, Ohsawa, 11. VI. 1956, K. Tanaka leg. (24-0050947); 1 ex., Tokyo, Okutama, Ohtambagawa~Manaizawa, 18. VIII. 1950, K. Tanaka leg. (24-0050922); 1 ex., Tokyo, Tama Hills, 20. VI. 1957, K. Tanaka leg. (24-0050953); 1 ex., ditto, 21. V. 1958, K. Tanaka leg. (24-0050961); 13 exs., ditto, 16. VI. 1959, K. Tanaka leg. (24-0050968~24-0050980); 2 exs., Kanagawa, Hiratsuka, 20. X. 1959, K. Tanaka leg., Post-typhoon collection (24-0050999,

24-0051000); 8 exs., ditto, 5. VI. 1963, K. Tanaka leg., Post-typhoon collection (24-0051006~24-0051013); 3 exs., Kanagawa, Hiratsuka, mouth of Riv. Sagami, 24. VII. 1958, K. Tanaka leg., after typhoon (24-0050963~24-0050965); 1 ex., ditto, 10. VIII. 1959, K. Tanaka leg., after typhoon (24-0050981); 13 exs., ditto, 14. VIII. 1959, K. Tanaka leg., after typhoon (24-0050982~24-0050994); 1 ex., ditto, 27. IX. 1959, K. Tanaka leg., after typhoon (24-0050995); 1 ex., ditto, 27. IX. 1959, K. Tanaka leg., after typhoon, Brachypt. (24-0050996); 1 ex., Kanagawa, river bed of the Tama, near Inada-noborito, 21. IV. 1956, K. Tanaka leg. (24-0050942); 1 ex., ditto, 23. VII. 1958, K. Tanaka leg., Post-typhoon collection (24-0050962); 1 ex., Kanagawa, Sagamihara City, 29. V. 1967, K. & T. Tanaka leg. (24-0051016); 1 ex., ditto, 30. V. 1967, K. & T. Tanaka leg. (24-0051017); 1 ex., ditto, 7. VI. 1967, K. & T. Tanaka leg. (24-0051018); 1 ex., ditto, 8. VI. 1967, K. & T. Tanaka leg. (24-0051019); 4 exs., ditto, 11. VI. 1967, K. & T. Tanaka leg. (24-0051020~24-0051023); 1 ex., Ishikawa, Kawachi-mura, Fukuoka, 24. IX. 1989, I. Togashi leg. (24-0051061); 1 ex., Nagano, Fujimi, 5. X. 1956, S. Nomura leg., Alatus (24-0050952); 1 ex., Nagano / Yamanashi, Mt. Yatsu, 1500m, 20. VII. 1951, S. Nomura leg., Alatus (24-0050923); 1 ex., Gifu, Amo pass~Shoyashiki, 19. VI. 1972, K. Tanaka, H. Ohira leg. (24-0051053); 1 ex., Gifu, Hanedani~Amo pass~Shoyashiki, 18. VI. 1972, K. Tanaka, H. Ohira leg. (24-0051052); 1 ex., Shizuoka / Yamanashi, Mt. Fuji (east side), 1000m, 30. VII. 1972~6. VIII. 1972, K. Tanaka & K. Suga leg. (24-0051054); 11 exs., Aichi, Mt. Hongu, 16. VI. 1969, K. Tanaka leg. (24-0051027~24-0051037); 4 exs., Aichi, Mt. Hongu, 300~700m, 6. VI. 1971, K. Tanaka, H. Ohira leg. (24-0051048~24-0051051). **SHIKOKU**. 1 ex., Tosa (= Kochi), Nakamura, 23. XI. 1964, K. Tanaka leg. (24-0051014). **IZU ISLANDS**. 1 ex., Tokyo, Izu, Ooshima, 3. XI. 1941, Y. Asikawa leg., Brachypt. (24-0050915); 2 exs., ditto, 3. XI. 1941, Y. Asikawa leg. (24-0050914, 24-0050916). **NANSEI ISLANDS**. 2 exs., Kagoshima, Yakushima (Is.), Miyanouura, 29. III. 1968, Y. Shibata leg. (24-0051026).

備考：標本 24-0050914~24-0050916 の採集年月日は、3.11.1941 の記載から 1941 年 11 月 3 日と判断した。標本 24-0051026 は、採集ラベルでは Kyushu と記載されているが、屋久島は南西諸島に含まれるためここでは Nansei Islands として取り扱った。

Synuchus (Synuchus) atricolor (Bates, 1883) ホソツヤヒラタゴミムシ

<JAPAN> **HONSHU**. 1 ex., Fukushima, Yumotomura, Futamata, 21. VII. 1952, Nagayama leg. (24-0050716); 13 exs., Ibaraki, Mt. Tsukuba, 460m, 12. IX. 1988~19. IX. 1988, Konishi & al. leg. (24-0050740~24-0050752); 1 ex., Gunma, Mt. Tanigawa, 22. VIII. 1949, Apteris (24-0050715); 1 ex., Tokyo, Mt. Mitakesan, 7. VI. 1964, M. Sawada leg. (24-0050723); 1 ex., Tokyo, Okutama, Mt. Gozen, 28. VIII. 1959, K. Tanaka leg. (24-0050722); 1 ex., Tokyo, Okutama, Mt. Odake, 19. VII. 1956, K. Tanaka leg. (24-0050720); 2 exs., Tokyo, Okutama, Ohsawa, 11. VI. 1956, K. Tanaka leg. (24-0050718, 24-0050719); 1 ex., Yamanashi, Mt. Fuji (north side), 1010m, 12. IX. 1971~18. IX. 1971, Tanaka, Suga, Arai leg. (24-0050727); 2 exs., Yamanashi, Mt. Fuji (north side), 1110m, 12. IX. 1971~18. IX. 1971, Tanaka, Suga, Arai leg. (24-0050728, 24-0050729); 1 ex., Yamanashi, Mt. Fuji (north side), 1130m, 12. IX. 1971~18. IX. 1971, Tanaka, Suga, Arai leg. (24-0050730); 1 ex., Yamanashi, Mt. Fuji (north side), 1200m, 13. VIII. 1972~19. VIII. 1972, K. Tanaka & K. Suga leg. (24-0050731); 1 ex., Yamanashi, Mt. Fuji (north side), 1165m, 13. VIII. 1972~19. VIII. 1972, K. Tanaka & K. Suga leg. (24-0050732); 1 ex., Yamanashi, Mt. Fuji (north side), 1550m, 27. VIII. 1972~3. IX. 1972, K. Tanaka & K. Suga leg. (24-0050733); 6 exs., Yamanashi, Mt. Fuji (north side), 1600m, 27. VIII. 1972~3. IX. 1972, K. Tanaka & K. Suga leg. (24-0050734~24-0050739); 1 ex., Nagano / Gunma, Mt. Azumayasan, 25. VIII. 1954, Fujii leg. (24-0050717); 1 ex., Hida (= Gifu), Hirayu-sup, 12. VII. 1959, H. Torigai leg. (24-0050721); 1 ex., Shizuoka, Mt. Amagi, 10. VIII. 1940 (24-0050714); 1 ex., Shizuoka, Mt. Fuji (south side), 1300m, 7. VIII. 1971~13. VIII. 1971, K. Tanaka leg. (24-0050725); 1 ex., Shizuoka, Mt. Fuji (south side), 13. VIII. 1971, K. Tanaka leg. (24-0050724); 1 ex., Shizuoka, Mt. Fuji (south side), 1000m, 28. VIII. 1971~4. IX. 1971, K. Tanaka leg. (24-0050726).

Synuchus (Synuchus) callitheres callitheres (Bates, 1873) キアシツヤヒラタゴミムシ

<JAPAN> **HONSHU**. 1 ex., Tochigi, Mt. Nantaizan, 17. VII. 1952, K. Tanaka leg. (24-0051158); 1 ex., Tochigi, Okuchiuzenji, Shobugahama~Nishi-noumi, 10. VII. 1963, K. Tanaka leg. (24-0051167); 1 ex., Tochigi, Oku-Nikko, 13. VIII. 1957, Y. Karasawa leg., Alatus (24-0051161); 1 ex., Tochigi, Oku-Nikko, Sannô pass, 28. VII. 1966, Y. Kusui leg. (24-0051168); 1 ex., Tokyo,

Chitose-Funabashi, 23. IX. 1960, K. Tanaka leg. (24-0051166); 1 ex., Kanagawa, Hiratsuka, mouth of Riv. Sagami, 24. VII. 1958, K. Tanaka leg., after typhoon (24-0051163); 2 exs., ditto, 18. IX. 1958, K. Tanaka leg., after typhoon (24-0051162, 24-0051164); 1 ex., ditto, 27. IX. 1959, K. Tanaka leg., after typhoon, Alatus (24-0051165); 1 ex., Echigo (= Niigata), Nakazatomura, 19. VI. 1945, K. Tanaka leg. (24-0051155); 2 exs., Nagano, Kamikôchi, 21. VII. 1957, M. Ohno leg. (24-0051159, 24-0051160); 2 exs., Aichi, Okazaki, Riv. Yahagi, 12. VI. 1969, M. Ôhara leg. (24-0051169, 24-0051170); 2 exs., Osaka, Riv. Yodo, Kuzuba (= Kuzuba), 13. V. 1947, S. Uéno leg. (24-0051156, 24-0051157).

Synuchus (Synuchus) chabo (Habu, 1955) チャボツヤヒラタゴミムシ

<JAPAN> HONSHU. 1 ex., Yamagata, Iide-Sanso in Iide Mts., 9. VIII. 1969, Y. Shibata leg. (24-0050813); 1 ex., Tochigi, Okunikko, 13. VIII. 1957, Y. Karasawa leg., Apteris (24-0050812); 2 exs., Gunma, Marunuma, 22. IX. 1969, Y. Shibata leg. (24-0050814, 24-0050815).

Synuchus (Synuchus) congruus (Morawitz, 1862) ヒメクロツヤヒラタゴミムシ

<JAPAN> HOKKAIDO. 1 ex., Yezo (= Hokkaido), Teshio, Asahi V., 13. X. 1949 (24-0051171). HONSHU. 1 ex., Ibaraki, Toride, on the Riv. Tone, 20. IX. 1954, K. Tanaka leg., after typhoon (24-0051172); 1 ex., Gunma, Mt. Tanigawa, 22. VIII. 1959, Y. Karasawa leg. (24-0051175); 1 ex., Tokyo, Tama Hills, 16. VI. 1959, K. Tanaka leg. (24-0051174); 1 ex., Niigata, Mt. Yoneyama, VIII. 1958, H. Mitsushima leg. (24-0051173); 2 exs., Nara, Mt. Ôdaigahara, 1550m, 14. IX. 1973, K. Tanaka leg. (24-0051176, 24-0051177).

Synuchus (Synuchus) crocatus (Bates, 1883) シラハタツヤヒラタゴミムシ

<JAPAN> HOKKAIDO. 1 ex., Makumbetsu, Riv. Ishikari, 5. IX. 1977, K. Tanaka leg. (24-0051093). HONSHU. 2 exs., Yamagata, Nukumidaira in Iide Mts., 8. VIII. 1969, Y. Shibata leg. (24-0051090, 24-0051091); 11 exs., Ibaraki, Mt. Tsukuba, 400m, 12. IX. 1988~19. IX. 1988, Konishi & al. leg. (24-0051094~24-0051104); 2 exs., Chiba, Konodai, 22. VI. 1946, K. Tanaka leg. (24-0051086, 24-0051087); 1 ex., Tokyo, Hatagaya, 19. VI. 1956, K. Tanaka leg. (24-0051088); 1 ex., Tokyo, Okutama, Mt. Gozen, 18. VI. 1960, K. Tanaka leg. (24-0051089); 1 ex., Ishikawa, Kawachi-mura, Fukuoka, 1. X. 1989, I. Togashi leg. (24-0051105); 1 ex., Yamanashi, Mt. Fuji (north side), 1550m, 27. VIII. 1972~3. IX. 1972, K. Tanaka & K. Suga leg. (24-0051092).

Synuchus (Synuchus) cycloderus (Bates, 1873) クロツヤヒラタゴミムシ

<JAPAN> HONSHU. 1 ex., Iwate, Morioka, 19. VIII. 1958, N. Yahaba leg. (24-0051193); 1 ex., Tochigi, Mt. Nantaizan, 17. VII. 1952, K. Tanaka leg., Alatus (24-0051183); 6 exs., ditto, 17. VII. 1952, K. Tanaka leg. (24-0051184~24-0051189); 1 ex., Tochigi, Nikko, Konsei pass, 27. IX. 1955, M. Endo leg. (24-0051190); 2 exs., Saitama, Mt. Mitsumine, 27. VII. 1949, K. Tanaka leg., Alatus (24-0051181, 24-0051182); 1 ex., Chiba, Narashino, 12. VI. 1949, K. Tanaka leg., Alatus (24-0051180); 1 ex., Tokyo, Tama Hills, 21. V. 1958, K. Tanaka leg., Alatus (24-0051195); 1 ex., Kanagawa, Hakone, Mts. Hakone, Kamiyama, 1100~1400m, 10. VI. 1972, K. Tanaka leg. (24-0051236); 1 ex., Kanagawa, Sagami-hara City, 24. V. 1967, K. Tanaka leg. (24-0051198); 1 ex., ditto, 29. V. 1967, K. Tanaka leg. (24-0051199); 3 exs., ditto, 30. V. 1967, K. Tanaka leg. (24-0051200~24-0051202); 1 ex., ditto, 2. VI. 1967, K. Tanaka leg. (24-0051203); 1 ex., ditto, 3. VI. 1967, K. Tanaka leg. (24-0051204); 1 ex., ditto, 4. VI. 1967, K. Tanaka leg. (24-0051205); 4 exs., ditto, 6. VI. 1967, K. Tanaka leg. (24-0051206~24-0051209); 1 ex., ditto, 7. VI. 1967, K. Tanaka leg. (24-0051210); 2 exs., ditto, 8. VI. 1967, K. Tanaka leg. (24-0051211, 24-0051212); 5 exs., ditto, 11. VI. 1967, K. Tanaka leg. (24-0051213~24-0051217); 1 ex., ditto, 12. VI. 1967, K. Tanaka leg. (24-0051218); 2 exs., ditto, 14. VI. 1967, K. Tanaka leg. (24-0051219, 24-0051220); 2 exs., ditto, 16. VI. 1967, K. Tanaka leg. (24-0051221, 24-0051222); 1 ex., ditto, 17. VI. 1967, K. Tanaka leg. (24-0051223); 1 ex., ditto, 18. VI. 1967, K. Tanaka leg. (24-0051224); 1 ex., ditto, 21. VI. 1967, K. Tanaka leg. (24-0051225); 1 ex., ditto, 25. VI. 1967, K. Tanaka leg. (24-0051226); 1 ex., ditto, 28. VI. 1967, K. Tanaka leg. (24-0051227); 1 ex., ditto, 8. VII. 1967, K. Tanaka leg. (24-0051230); 1 ex., ditto, 16. VII. 1967, K. Tanaka leg. (24-0051231); 3 exs., Yamanashi, Mt. Fuji (north side), 1010m, 12. IX. 1971~18. IX. 1971, Tanaka, Suga, Arai leg. (24-0051233~24-0051235); 1 ex., Yamanashi, Mt. Fuji (north

side), 1550m, 27. VIII. 1972~3. IX. 1972, K. Tanaka & K. Suga leg. (24-0051242); 1 ex., Yamanashi, Mt. Fuji (north side), 1600m, 27. VIII. 1972~3. IX. 1972, K. Tanaka & K. Suga leg. (24-0051243); 1 ex., Yamanashi, Mt. Yatsugatake, 8. VIII. 1956, T. Muranishi leg., Apteris (24-0051192); 1 ex., Gifu, Hirayu, 21. VII. 1964, H. Ohira leg. (24-0051196); 1 ex., Gifu, Oshirakawadani, 800~1250m, 19. VI. 1972, K. Tanaka, H. Ohira leg. (24-0051237); 1 ex., Shizuoka, Izu Peninsula, Mt. Amagi-Manjirô, 29. VI. 1964, K. Tanaka leg. (24-0051194); 1 ex., ditto, 25. VI. 1966, K. Tanaka leg. (24-0051197); 1 ex., Shizuoka, Mt. Fuji (south side), 900m, 12. VI. 1971, K. Tanaka leg. (24-0051232); 1 ex., Shizuoka, Mt. Fuji (south side), 740m, 30. VII. 1972~6. VIII. 1972, K. Tanaka & K. Suga leg. (24-0051239); 2 exs., Shizuoka, Mt. Fuji (south side), 1300m, 30. VII. 1972~6. VIII. 1972, K. Tanaka & K. Suga leg. (24-0051240, 24-0051241); 1 ex., Shizuoka, Mt. Fuji (south side), 960m, 10. IX. 1972~17. IX. 1972, K. Tanaka & K. Suga leg. (24-0051244); 1 ex., Shizuoka / Yamanashi, Mt. Fuji (east side), 1000m, 30. VII. 1972~6. VIII. 1972, K. Tanaka & K. Suga leg. (24-0051238); 1 ex., Aichi, Mt. Dando, 15. VII. 1956, H. Ohira leg. (24-0051191); 2 exs., Aichi, Okazaki, Ryukaiin, 5. VII. 1967, M. Ôhara leg. (24-0051228, 24-0051229). <KOREA> 1 ex., Cheju Is., Sarapon, 12. XI. 1992, Y. Kusui leg. (24-0057155); 1 ex., Cheju Is., Shôdô Pastrue, 12. XI. 1992, Y. Kusui leg. (24-0057154).

Synuchus (Synuchus) dulcigradus (Bates, 1873) ヒメツヤヒラタゴミムシ

<JAPAN> HONSHU. 1 ex., Chiba, Ichikawa, Konodai, 21. VI. 1946, K. Tanaka leg. (24-0051107); 6 exs., ditto, 22. VI. 1946, K. Tanaka leg. (24-0051108~24-0051113); 3 exs., Chiba, Narashino, 12. VI. 1949, K. Tanaka leg. (24-0051114~24-0051116); 1 ex., Tokyo, Chitose-Funabashi, 6. VII. 1959, K. Tanaka leg. (24-0051126); 1 ex., ditto, VI. 1960, K. Tanaka leg. (24-0051127); 1 ex., ditto, VII. 1960, K. Tanaka leg. (24-0051128); 1 ex., Tokyo, Tama Hills, 20. VI. 1957, K. Tanaka leg. (24-0051120); 4 exs., ditto, 21. V. 1958, K. Tanaka leg. (24-0051121~24-0051124); 1 ex., ditto, 16. VI. 1959, K. Tanaka leg. (24-0051125); 1 ex., Kanagawa, Sagami-hara City, 20. V. 1967, K. & T. Tanaka leg. (24-0051130); 1 ex., ditto, 27. V. 1967, K. & T. Tanaka leg. (24-0051131); 1 ex., ditto, 4. VI. 1967, K. & T. Tanaka leg. (24-0051132); 1 ex., ditto, 6. VI. 1967, K. & T. Tanaka leg. (24-0051133); 1 ex., ditto, 7. VI. 1967, K. & T. Tanaka leg. (24-0051134); 1 ex., ditto, 8. VI. 1967, K. & T. Tanaka leg. (24-0051135); 2 exs., ditto, 11. VI. 1967, K. & T. Tanaka leg. (24-0051136, 24-0051137); 1 ex., ditto, 12. VI. 1967, K. & T. Tanaka leg. (24-0051138); 1 ex., ditto, 18. VI. 1967, K. & T. Tanaka leg. (24-0051139); 1 ex., ditto, 19. VII. 1968, K. Tanaka leg. (24-0051149); 1 ex., Niigata, XI. 1963~XII. 1963, H. Koike leg. (24-0051129); 3 exs., Nagano, Fujimi, 5. X. 1956, S. Nomura leg., Alatus (24-0051117~24-0051119); 1 ex., Shizuoka, Ito, Izu Peninsula, 4. VII. 1969, Y. Kusui leg. (24-0051154); 3 exs., Aichi, Mt. Hongu, 16. VI. 1969, K. Tanaka leg. (24-0051151~24-0051153); 8 exs., Aichi, Okazaki, 30. VI. 1967~2. VII. 1967, M. Ôhara leg. (24-0051140~24-0051147); 1 ex., Aichi, Okazaki, Ryukaiin, 5. VII. 1967, M. Ôhara leg. (24-0051148); 1 ex., Mie, Mt. Yakiyama, 19. XII. 1968, K. Tanaka leg. (24-0051150).

Synuchus (Synuchus) fukuharai (Habu, 1955) フクハラツヤヒラタゴミムシ

<JAPAN> HONSHU. 1 ex., Gunma, Marunuma, 12. VIII. 1957, Y. Karasawa leg., Apteris (24-0050775); 1 ex., Gunma, Mt. Akasawa, 10. VIII. 1958, Y. Karasawa leg. (24-0050776); 1 ex., Tokyo, Okutama, Mt. Gozen, 13. VII. 1956, K. Tanaka leg. (24-0050774); 2 exs., ditto, 18. VI. 1960, K. Tanaka leg. (24-0050777, 24-0050778); 3 exs., Tokyo, Okutama, Mt. Mito, 18. VI. 1960, K. Tanaka leg. (24-0050779~24-0050781); 1 ex., Nagano / Yamanashi, Mt. Yatsu, 23. VI. 1951, S. Nomura leg. (24-0050773); 8 exs., Aichi, Mt. Hongu, 16. VI. 1969, K. Tanaka leg. (24-0050782~24-0050789); 4 exs., ditto, 6. VI. 1971, Tanaka & Ohira leg. (24-0050790, 24-0050791, 24-0050793, 24-0050794); 2 exs., ditto, 6. VI. 1972, Tanaka & Ohira leg. (24-0050792, 24-0050795).

Synuchus (Synuchus) melantho (Bates, 1883) コクロツヤヒラタゴミムシ

<JAPAN> HOKKAIDO. 1 ex., Aizan-kei, 26. VII. 1957, Y. Karasawa leg. (24-0051270); 1 ex., Ashibetsu, 19. VIII. 1956, A. Oikawa leg. (24-0051269); 1 ex., Kawayu spa, 31. VII. 1957, Y. Karasawa leg., Apteris (24-0051271); 1 ex., Nakatonbetsu, Mt. Pinneshiri, 4. VIII. 1974, Y. Kusui leg. (24-0051256); 1 ex., Rebun, Rebun Is., Kabuka, 22. IX. 1974, Y. Kusui leg. (24-0051257). HONSHU. 1 ex., Yamagata, Iide-Sansô in Iide Mts., 9. VIII. 1969, Y. Shibata leg. (24-0051273); 2 exs., Yamagata, Nukumidaira in Iide Mts., 8. VIII. 1969, Y. Shibata leg. (24-0051274, 24-0051275); 9 exs., Ibaraki, Mt. Tsukuba, 400m, 12. IX. 1988~19. IX.

1988, Konishi & al. leg. (24-0051258, 24-0051259, 24-0051317~24-0051323); 7 exs., Tochigi, Nantaizan (Mt.), 17. VII. 1952, K. Tanaka leg. (24-0051260~24-0051266); 1 ex., Gunma, Oku-Nikko, Marunuma, 29. VIII. 1972~31. VIII. 1972, S. Morita leg. (24-0051308); 1 ex., Tokyo, Okutama, Mt. Mitô, 21. VIII. 1963, K. Tanaka leg. (24-0051310); 1 ex., Ishikawa, Komatsu-shi, Takigahara, 12. IX. 1990, I. Togashi leg. (24-0055493); 1 ex., Yamanashi, Hirogawara in Akaishi Mt. R., 26. VIII. 1969, Y. Shibata leg. (24-0051272); 3 exs., Yamanashi, Mt. Fuji (north side), 1550m, 22. VIII. 1971~25. VIII. 1971, K. Tanaka & K. Suga leg. (24-0051282~24-0051284); 1 ex., Yamanashi, Mt. Fuji (north side), 1650m, 22. VIII. 1971~25. VIII. 1971, K. Tanaka & K. Suga leg. (24-0051285); 8 exs., Yamanashi, Mt. Fuji (north side), 1760m, 22. VIII. 1971~25. VIII. 1971, K. Tanaka & K. Suga leg. (24-0051286~24-0051293); 10 exs., Yamanashi, Mt. Fuji (north side), 1200m, 13. VIII. 1972~19. VIII. 1972, K. Tanaka & K. Suga leg. (24-0051297~24-0051306); 1 ex., Nagano, Kamikochi, K. Fujii leg. (24-0051309); 2 exs., Nagano / Yamanashi, Mt. Yatsugatake, 17. VIII. 1956, K. Fujii leg. (24-0051267, 24-0051268); 1 ex., Shizuoka, Mt. Fuji (south side), 1700m, 25. VII. 1971~28. VII. 1971, K. Tanaka & K. Suga leg. (24-0051276); 5 exs., Shizuoka, Mt. Fuji (south side), 1900m, 7. VIII. 1971~13. VIII. 1971, K. Tanaka leg. (24-0051277~24-0051281); 1 ex., Shizuoka, Mt. Fuji (south side), 1000m, 28. VIII. 1971~4. IX. 1971, K. Tanaka leg. (24-0051294); 1 ex., Shizuoka, Mt. Fuji (south side), 2350m, 28. VIII. 1971~4. IX. 1971, K. Tanaka leg. (24-0051295); 1 ex., Shizuoka, Mt. Fuji (south side), 1300m, 12. IX. 1971~18. IX. 1971, Tanaka, Suga, Arai leg. (24-0051296); 1 ex., Shizuoka / Yamanashi, Mt. Fuji (east side), 2000m, 10. IX. 1972~23. IX. 1972, K. Tanaka & K. Suga leg. (24-0051307); 1 ex., Aichi, Mt. Dando, 1000m, 5. VIII. 1972, H. Ohira leg. (24-0051316); 4 exs., Aichi, Mt. Hongu, 300~700m, 16. VI. 1969, K. Tanaka, H. Ohira and M. Ôhara leg. (24-0051311~24-0051314); 1 ex., ditto, 6. VI. 1971, K. Tanaka, H. Ohira leg. (24-0051315); 1 ex., Nara, Mt. Ôdaigahara, 1550m, 12. IX. 1973, K. Tanaka leg. (24-0051252); 3 exs., ditto, 14. IX. 1973, K. Tanaka leg. (24-0051253~24-0051255).

備考：標本 24-0051309~24-0051323 の元のラベルは *Calathus (Crepidactyla) silvester* Habu, 1955 ナガクロツヤヒラタゴミムシ だった。

Synuchus (Synuchus) montanus montanus Lindroth, 1956 ミヤマツヤヒラタゴミムシ

<JAPAN> HONSHU. 2 exs., Ishikawa, Kawachi-mura, Fukuoka, 21. IX. 1989, I. Togashi leg. (24-0050808, 24-0050809); 4 exs., Nara, Mt. Ôdaigahara, 1550m, 12. IX. 1973, K. Tanaka leg. (24-0050801~24-0050804); 3 exs., ditto, 14. IX. 1973, K. Tanaka leg. (24-0050805~24-0050807).

Synuchus (Synuchus) montanus shikokuensis Habu, 1978 ミヤマツヤヒラタゴミムシ四国亜種

<JAPAN> SHIKOKU. 1 ex., Ehime, Mt. Ishizuchi, 14. VII. 1953, A. Kato leg. (24-0050810); 1 ex., Iyo (= Ehime), Mt. Ishizuchi, 14. VII. 1953 (24-0050811).

Synuchus (Synuchus) nitidus nitidus (Motschulsky, 1861) オオクロツヤヒラタゴミムシ

<JAPAN> HOKKAIDO. 1 ex., Oonuma Park, Ikusagawa, 22. VII. 1957, K. Karasawa leg., Alatus (24-0051330). HONSHU. 2 exs., Yamagata, Nukumidaira in Iide Mts., 8. VIII. 1969, Y. Shibata leg. (24-0051351, 24-0051352); 1 ex., Gunma, Kôzu pasture, 10. X. 1967, Y. Kusui leg. (24-0051349); 2 exs., Chiba, Ichikawa, Kônodai, 22. VI. 1946, K. Tanaka leg. (24-0051324, 24-0051325); 2 exs., Chiba, Mt. Mitsuishi, 17. VI. 1952, K. Tanaka leg. (24-0051327, 24-0051329); 1 ex., Chiba, Narashino, 12. VI. 1949, K. Tanaka leg., Alatus (24-0051326); 3 exs., Tokyo, Tama Hills, 21. V. 1958, K. Tanaka leg. (24-0051331~24-0051333); 5 exs., ditto, 16. VI. 1959, K. Tanaka leg. (24-0051334~24-0051338); 1 ex., ditto, 22. IX. 1959, K. Tanaka leg. (24-0051339); 1 ex., Kanagawa, Mt. Oogusu, 22. III. 1957, K. Mizusawa leg. (24-0051328); 1 ex., Kanagawa, Sagami-hara City, 30. V. 1967, K. Tanaka leg. (24-0051342); 2 exs., ditto, 2. VI. 1967, K. Tanaka leg. (24-0051343, 24-0051344); 1 ex., ditto, 4. VI. 1967, K. Tanaka leg. (24-0051345); 1 ex., ditto, 10. VI. 1967, K. Tanaka leg. (24-0051346); 1 ex., ditto, 11. VI. 1967, K. Tanaka leg. (24-0051347); 1 ex., ditto, 21. VI. 1967, K. Tanaka leg. (24-0051348); 1 ex., Ishikawa, Kawachi-mura, Fukuoka, 30. VIII. 1989, I. Togashi leg. (24-0051359); 1 ex., ditto, 8. IX. 1989, I. Togashi leg. (24-0051360); 2 exs., ditto, 27. IX. 1989, I. Togashi leg. (24-0051361, 24-0051362); 1 ex., Yamanashi, Mt. Fuji (north side), 1600m, 27. VIII. 1972~3. IX. 1972, K. Tanaka & K. Suga leg. (24-0051357); 1

ex., Aichi, Mt. Hongu, 300~700m, 16. VI. 1969, K. Tanaka, H. Ohira and M. Ôhara leg. (24-0051350). **SHIKOKU**. 1 ex., Kochi, Cape Ashizuri, 26. X. 1972, K. Tanaka leg. (24-0051358). **IZU ISLANDS**. 2 exs., Tokyo, Mikura Is., Sato, 19. V. 1967, K. Takahashi leg. (24-0051340, 24-0051341); 4 exs., Tokyo, Miyake Is., Tsubota, 5. V. 1971, Y. Kusui leg. (24-0051353~24-0051356). **<CHINA>** 4 exs., Liaoning, North Dandong, Shi Fang Ding (Mt.), 10. VIII. 1996~11. VIII. 1996, Lee Jingkha leg. (24-0057073~24-0057076). **<KOREA>** 1 ex., Mt. Ungile, 3. VII. 1985, J. C. Paik leg., I.A.S (24-0057072). **<NORTH KOREA>** 2 exs., Mt. Chonma-san, 27. VI. 1993~30. VI. 1993, Lee J. Kha et al. leg. (24-0057070, 24-0057071).

備考：標本 24-0057070~24-0057076 の元のラベルは *Synuchus nitidus* Motschulsky, 1861 だった。

Synuchus (Synuchus) nordmanni (Morawitz, 1862) キタツヤヒラタゴミムシ

<JAPAN> HOKKAIDO. 2 exs., Rishiri Is., Oshidomari, 2. IX. 1973, Y. Kusui leg. (24-0051178, 24-0051179).

Synuchus (Synuchus) orbicollis (Morawitz, 1862) ブリットンツヤヒラタゴミムシ

<JAPAN> HONSHU. 1 ex., Chiba, river bed of the Edo, near Sekiyado, 1. V. 1952, K. Tanaka leg. (24-0051065); 5 exs., Kanagawa, Hiratsuka, mouth of Riv. Sagami, 24. VII. 1958, K. Tanaka leg., after typhoon (24-0051077~24-0051081); 2 exs., ditto, 18. IX. 1958, K. Tanaka leg., after typhoon (24-0051082, 24-0051083); 1 ex., ditto, 14. VIII. 1959, K. Tanaka leg., after typhoon (24-0051084); 11 exs., Kanagawa, river bed of the Tama, near Inada-noborito, 23. VII. 1958, K. Tanaka leg., Post-typhoon collection (24-0051066~24-0051076); 1 ex., Kanagawa, Sagamihara City, 28. VI. 1967, K. & T. Tanaka leg. (24-0051085).

Synuchus (Synuchus) picicolor Lindroth, 1956 ナガツヤヒラタゴミムシ

<JAPAN> HONSHU. 1 ex., Mie, Hirakura, Mie Univ. Forest, 4. VII. 1957, K. Mizusawa leg., Apteris (24-0050713).

Synuchus (Synuchus) takeuchii (Habu, 1955) タケウチツヤヒラタゴミムシ

<JAPAN> HONSHU. 1 ex., Yamagata, Iide-Sansô in Iide Mts., 9. VIII. 1969, Y. Shibata leg. (24-0050841); 1 ex., Tochigi, Oku nikko, 13. VIII. 1957, Y. Karasawa leg., Apteris (24-0050835); 1 ex., Tochigi / Gunma, Yusengatake, 23. VII. 1955, K. Fujii leg. (24-0050818); 1 ex., Gunma, Hôshi spa, 11. VIII. 1958, Y. Karasawa leg. (24-0050836); 1 ex., Yamanashi, Dentsuku-toge, 2049m, 2. VIII. 1956, S. Eda leg., Apteris (24-0050822); 2 exs., Yamanashi, Hirogawara in Akaishi Mt. R., 26. VIII. 1969, Y. Shibata leg. (24-0050842, 24-0050843); 8 exs., Yamanashi, Mt. Fuji (north side), 1550m, 22. VIII. 1971~25. VIII. 1971, K. Tanaka & K. Suga leg. (24-0050874~24-0050881); 2 exs., Yamanashi, Mt. Fuji (north side), 1650m, 22. VIII. 1971~25. VIII. 1971, K. Tanaka & K. Suga leg. (24-0050882, 24-0050883); 8 exs., Yamanashi, Mt. Fuji (north side), 1760m, 22. VIII. 1971~25. VIII. 1971, K. Tanaka & K. Suga leg. (24-0050884~24-0050891); 7 exs., Yamanashi, Mt. Fuji (north side), 1010m, 12. IX. 1971~18. IX. 1971, Tanaka, Suga, Arai leg. (24-0050899~24-0050905); 1 ex., Yamanashi, Mt. Fuji (north side), 1110m, 12. IX. 1971~18. IX. 1971, Tanaka, Suga, Arai leg. (24-0050906); 1 ex., Yamanashi, Mt. Fuji (north side), 1300m, 12. IX. 1971~26. IX. 1971, Tanaka, Suga, Arai leg. (24-0050907); 1 ex., Yamanashi, Mt. Fuji (north side), 1200m, 13. VIII. 1972~19. VIII. 1972, K. Tanaka & K. Suga leg. (24-0050909); 1 ex., Yamanashi, Mt. Fuji (north side), 1165m, 13. VIII. 1972~19. VIII. 1972, K. Tanaka & K. Suga leg. (24-0050910); 1 ex., Yamanashi, Mt. Fuji (north side), 1550m, 27. VIII. 1972~3. IX. 1972, K. Tanaka & K. Suga leg. (24-0050911); 1 ex., Kai (= Yamanashi), Kitazawa-toge, 15. VIII. 1956, K. Fujii leg., Apteris (24-0050825); 6 exs., ditto, 15. VIII. 1956, K. Fujii leg. (24-0050824, 24-0050826~24-0050830); 1 ex., Kai (= Yamanashi), Mt. Senjôgatake, 14. VIII. 1956, T. Muranishi leg. (24-0050823); 1 ex., Nagano, Japan-Alps., Kamikochi, Tokusawa, 15. VIII. 1954, S. Eda leg. (24-0050816); 1 ex., Nagano, Kamikochi, K. Fujii leg. (24-0050819); 2 exs., Nagano, Kiso, Mt. Komagatake, 24. VIII. 1956, K. Fujii leg., Apteris (24-0050831, 24-0050833); 2 exs., ditto, 24. VIII. 1956, K. Fujii leg. (24-0050832, 24-0050834); 3 exs., Nagano, Mt. N. Yatsu, 26. VII. 1959, Y. Karasawa leg. (24-0050837~24-0050839); 1 ex., Nagano, Mt. N. Yatsu, Shibu, 28. VII. 1956, Karasawa leg., Apteris (24-0050820); 1 ex., ditto, 29. VII. 1956, Karasawa leg., Apteris (24-0050821); 1 ex., Nagano, Mt. Ohtaki, 16. VIII. 1954, S. Eda leg., Apteris (24-0050817); 1 ex., Nagano, Mt. Yatsugatake, Akadake mine, 27. VII. 1961, Y. Miyagawa leg. (24-0050840); 5 exs., Shizuoka, Mt. Fuji (south side), 1600m, 25. VII. 1971~28. VII. 1971, K. Tanaka & K. Suga leg. (24-0050845~24-

0050849); 4 exs., ditto, 25. VII. 1971~31. VII. 1971, K. Tanaka & K. Suga leg. (24-0050850~24-0050853); 4 exs., ditto, 7. VIII. 1971~13. VIII. 1971, K. Tanaka leg. (24-0050858~24-0050861); 5 exs., ditto, 28. VIII. 1971~4. IX. 1971, K. Tanaka leg. (24-0050862~24-0050866); 4 exs., Shizuoka, Mt. Fuji (south side), 1700m, 25. VII. 1971~28. VII. 1971, K. Tanaka & K. Suga leg. (24-0050867~24-0050870); 3 exs., Shizuoka, Mt. Fuji (south side), 1460m, 31. VII. 1971, K. Tanaka leg. (24-0050854~24-0050856); 1 ex., Shizuoka, Mt. Fuji (south side), 1900m, 7. VIII. 1971~13. VIII. 1971, K. Tanaka leg. (24-0050871); 2 exs., Shizuoka, Mt. Fuji (south side), 1000m, 7. VIII. 1971~13. VIII. 1971, K. Tanaka leg. (24-0050872, 24-0050873); 6 exs., ditto, 28. VIII. 1971~4. IX. 1971, K. Tanaka leg. (24-0050892~24-0050897); 1 ex., Shizuoka, Mt. Fuji (south side), 1450m, 13. VIII. 1971, K. Tanaka leg. (24-0050857); 1 ex., Shizuoka, Mt. Fuji (south side), Nihon-Land Highway Intersection point, 1450m, 28. VII. 1971, K. Tanaka leg. (24-0050844); 1 ex., Shizuoka, Mt. Fuji (south side), 2350m, 28. VIII. 1971~4. IX. 1971, K. Tanaka leg. (24-0050898); 1 ex., Shizuoka, Mt. Fuji (south side), 1300m, 30. VII. 1972~6. VIII. 1972, K. Tanaka & K. Suga leg. (24-0050908); 2 exs., Shizuoka / Yamanashi, Mt. Fuji (east side), 1530m, 10. IX. 1972~23. IX. 1972, K. Tanaka & K. Suga leg. (24-0050912, 24-0050913).

Synuchus (Synuchus) tanzawanus (Habu, 1955) タンザワツヤヒラタゴミムシ

<JAPAN> HONSHU. 1 ex., Tokyo, Mt. Kumotori, 8. VII. 1965, Y. Watanabe leg. (24-0050756); 1 ex., Tokyo, Okutama, Mt. Gozen, 18. VI. 1960, K. Tanaka leg. (24-0050755); 3 exs., Yamanashi, Mt. Fuji (north side), 1010m, 12. IX. 1971~18. IX. 1971, Tanaka, Suga, Arai leg. (24-0050764~24-0050766); 1 ex., Yamanashi, Mt. Fuji (north side), 1300m, 12. IX. 1971~26. IX. 1971, Tanaka, Suga, Arai leg. (24-0050767); 1 ex., Shizuoka, Izu, Mt. Amagi, 17. VII. 1955, S. Tsuyuki leg. (24-0050754); 1 ex., Shizuoka, Mt. Amagi, 20. X. 1981, M. Matsumoto leg. (24-0050770); 1 ex., Shizuoka, Mt. Fuji (south side), 1400m, 25. VII. 1971~28. VII. 1971, K. Tanaka & K. Suga leg. (24-0050757); 1 ex., Shizuoka, Mt. Fuji (south side), 1600m, 25. VII. 1971~28. VII. 1971, K. Tanaka & K. Suga leg. (24-0050758); 3 exs., ditto, 25. VII. 1971~31. VII. 1971, K. Tanaka & K. Suga leg. (24-0050759~24-0050761); 1 ex., Shizuoka, Mt. Fuji (south side), 1700m, 25. VII. 1971~28. VII. 1971, K. Tanaka & K. Suga leg. (24-0050762); 1 ex., Shizuoka, Mt. Fuji (south side), 1900m, 7. VIII. 1971~13. VIII. 1971, K. Tanaka leg. (24-0050763); 2 exs., Shizuoka, Mt. Ryûsô, 16. XI. 1985, K. Tagata leg. (24-0050771, 24-0050772); 2 exs., Shizuoka / Yamanashi, Mt. Fuji (east side), 1530m, 10. IX. 1972~23. IX. 1972, K. Tanaka & K. Suga leg. (24-0050768, 24-0050769).

Synuchus (Synuchus) vivalis uenoi Lindroth, 1956 ウエノツヤヒラタゴミムシ

<JAPAN> HONSHU. 1 ex., Tochigi, Oku-Nikko, Senjogahara, 17. VII. 1952, K. Tanaka leg. (24-0051106).

Synuchus (Synuchus) yasumatsui (Habu, 1955) ヤスマツツヤヒラタゴミムシ

<JAPAN> SHIKOKU. 1 ex., Kochi, Ootoyo village, 22. XII. 1958, A. Sone leg., Apteris (24-0050753).

Synuchus (Synuchus) sp. ツヤヒラタゴミムシの一種

<JAPAN> HONSHU. 5 exs., Iwate, Yamada, 25. IX. 1989~27. IX. 1989, Y. Katayama leg. (24-0051245~24-0051249); 2 exs., Niigata, Shibata, Mt. Maki, 24. IX. 1967, H. Koike leg. (24-0051250, 24-0051251); 1 ex., Shizuoka, Mt. Fuji (south side), 1600m, 25. VII. 1971~28. VII. 1971, K. Tanaka & K. Suga leg. (24-0050796); 2 exs., ditto, 25. VII. 1971~31. VII. 1971, K. Tanaka & K. Suga leg. (24-0050797, 24-0050798); 1 ex., ditto, 28. VIII. 1971~4. IX. 1971, K. Tanaka leg. (24-0050799); 1 ex., Shizuoka, Mt. Fuji (south side), 1700m, 25. VII. 1971~31. VII. 1971, K. Tanaka & K. Suga leg. (24-0050800).

Trephionus kinoshitai Habu, 1954 シロウマホソヒラタゴミムシ

<JAPAN> HONSHU. 1 ex., Ishikawa, Tatsunokuchi-machi, Nabetani, 5. VI. 1994, Y. Sugie leg. (24-0050662); 1 ex., Yamanashi, Dentsuku-toge, 2049m, 4. VIII. 1956, S. Eda leg. (24-0050648); 3 exs., Yamanashi, Hirogawara in Akaishi Mt. R., 26. VIII. 1969, Y. Shibata leg. (24-0050657~24-0050659); 1 ex., Yamanashi, Horisawa, 9. VIII. 1956, Karasawa leg., Apteris (24-0050649); 1 ex., Yamanashi, Kitazawa-toge, 13. VIII. 1956, T. Muranishi leg. (24-0050650); 1 ex., Kai (= Yamanashi), Kitazawa-

toge, 15. VIII. 1956, K. Fujii leg., Apteris (24-0050651); 1 ex., Nagano, Mt. Ohtaki, 6. VIII. 1955~7. VIII. 1955, S. Eda leg. (24-0050647); 1 ex., Kiso (= Nagano), Mt. Komagatake, 24. VIII. 1956, K. Fujii leg. (24-0050653); 1 ex., Nagano / Yamanashi, Mt. Yatsugatake, 17. VIII. 1956, K. Fujii leg. (24-0050652); 1 ex., Shizuoka, Shizuoka City, Ohya, 10. VI. 1982 (24-0050661); 1 ex., Aichi, Mt. Dando, 23. X. 1969, K. Tanaka leg. (24-0050660); 3 exs., Aichi, Mt. Hongu, 16. VI. 1959, K. Tanaka leg. (24-0050654~24-0050656).

Trephionus kurosai Ueno, 1955 クロサホソヒラタゴミムシ

<JAPAN> SHIKOKU. 1 ex., Iyo (= Ehime), Mimaki-mura, 23. VII. 1954, A. Kato leg. (24-0050680).

Trephionus kyushuensis Habu, 1978 キュウシュウホソヒラタゴミムシ

<JAPAN> KYUSHU. 1 ex., Fukuoka, Mt. Hiko, 3. VIII. 1946 (24-0050663).

Trephionus nikkoensis Bates, 1883 ニッコウホソヒラタゴミムシ

<JAPAN> HONSHU. 2 exs., Tochigi, Mt. Nasudake, Santogoya, 28. VI. 1952, Shibata leg. (24-0050678, 24-0050679).

Trephionus shibataianus Habu, 1978 シバタホソヒラタゴミムシ

<JAPAN> HONSHU. 2 exs., Kai (= Yamanashi), Kitazawa-toge, 15. VIII. 1956, K. Fujii leg. (24-0050665, 24-0050666); 1 ex., Nagano, Mt. N. Yatsu, Shibu, 28. VII. 1956, Karasawa leg., Apteris (24-0050664); 1 ex., Nagano / Yamanashi, Mt. Yatsugatake, 17. VIII. 1956, K. Fujii leg., Apteris (24-0050667); 1 ex., ditto, 17. VIII. 1956, K. Fujii leg. (24-0050668); 3 exs., Shizuoka, Mt. Fuji (south side), 1900m, 7. VIII. 1971~13. VIII. 1971, K. Tanaka leg. (24-0050669~24-0050671); 1 ex., Shizuoka, Mt. Fuji (south side), 2100m, 22. VIII. 1971~25. VIII. 1971, K. Tanaka & K. Suga leg. (24-0050672); 4 exs., Shizuoka, Mt. Fuji (south side), 2350m, 28. VIII. 1971~4. IX. 1971, K. Tanaka leg. (24-0050673~24-0050676).

Trephionus sp. ホソヒラタゴミムシの一種

<JAPAN> HONSHU. 1 ex., Shizuoka, Mt. Fuji (south side), 2350m, 28. VIII. 1971~4. IX. 1971, K. Tanaka leg. (24-0050677).

Colpodes spp. モリヒラタゴミムシの複数種

<JAPAN> HONSHU. 1 ex., Yamagata, Iide-Sanso in Iide Mts., 9. VIII. 1969, Y. Shibata leg. (24-0050299); 1 ex., ditto, 9. VIII. 1969, Y. Shibata leg. (24-0050300); 2 exs., Toyama, Tateyama, Syōmyō fall, Zakkoku Valley, 5. VIII. 1974, C. Tanaka leg. (24-0050302, 24-0050303); 1 ex., Ishikawa, Mt. Hakusan, 1300~1500m, 26. VIII. 1993, I. Togashi leg. (24-0050298); 1 ex., Gifu, Amo pass~Shoyashiki, 19. VI. 1972, K. Tanaka, H. Ohira leg. (24-0050301); 1 ex., Shizuoka, Sawarajima, 30. VII. 1982, K. Sugiyama leg. (24-0050297); 1 ex., ditto, 31. VII. 1982, K. Sugiyama leg. (24-0050296); 1 ex., Aichi, Mt. Dando, 24. X. 1969, K. Tanaka leg. (24-0050337); 3 exs., ditto, 24. X. 1969, K. Tanaka leg. (24-0050338, 24-0050343, 24-0050344); 2 exs., Aichi, Mt. Dando, 1000m, 13. VIII. 1972, M. Ôhara leg. (24-0050339, 24-0050345); 1 ex., ditto, 2. IX. 1972, M. Ôhara leg. (24-0050340); 2 exs., ditto, 30. IV. 1973, M. Ôhara leg. (24-0050341, 24-0050346); 1 ex., ditto, 11. VIII. 1974, M. Ôhara leg. (24-0050342).

備考：亜属不明。従来使われていた *Colpodes* の不明種。

Ja toshioi Habu, 1987 イノウエアナヒラタゴミムシ

<JAPAN> HONSHU. 1 ex., Shizuoka, Kosai, Umeda, 21. VI. 1978 (24-0050642).

Yukihikous dracocephala (Sasakawa, 2006)

<JAPAN> HONSHU. 1 ex., Shizuoka, Nakakawane-cho, Mt. Sobatsubu, 1000m, 10. X. 1985 (24-0055532).

Yukihikous fujisana (Sasakawa, 2006)

<JAPAN> HONSHU. 2 exs., Shizuoka, Shibakawa-cho, Habuna, Ikeno-touge, 1. V. 1990, H. Ishikawa leg. (24-0055533~24-0055534); 1 ex., Shizuoka, Shibakawa-cho, Habuna, 260m, 1. V. 1990, H. Ishikawa leg. (24-0055535).

Yukihikous minobusanus Habu, 1978 ヒラノアカヒラタゴミムシ

<JAPAN> HONSHU. 1 ex., Shizuoka, Kambara-cho, Ihara, 100m, X. 1983, in a warehouse (24-0050643); 1 ex., Shizuoka, Shizuoka, Aoi-ku, Hirayama, Mt. Ryûsô, near Hozumijinjya, 700m, 22. XI. 2004, H. Ishikawa leg. (24-0050646); 1 ex., Shizuoka, Shizuoka, Shimizu-ku, Yuzawa, 400m, 22. X. 1993, H. Ishikawa leg. (24-0050644); 1 ex., Shizuoka, Shizuoka City, Umegashima, Abe-toge, 30. VIII. 1999, Y. Tahira leg. (24-0050645).

Yukihikous sp.

<JAPAN> HONSHU. 1 ex., Shizuoka, Mt. Tochû, 15. VIII. 1969, A. Yoshii & M. Sawada leg. (24-0055531).

備考：元のラベルには *Ja (Yukihikous) verticalis* nom. prov. Tanaka と書かれているので、未記載種との認識が示されている。外観は山梨県の山伏山から記載された *Yukihikous montanus* Morita, 2012 に酷似しているが、採集地の Mt. Tôchû, Shizuoka Pref., が不詳であることと1雌なので、sp. としておく。

Morionidius insularis Kasahara & Ohtani, 1992 ヤクシマオオクチキゴミムシ

<JAPAN> NANSEI ISLANDS. 1 ex., Kagoshima, Is. Yakushima, Kosugidani, 22. III. 1962, T. Kawanabe leg. (24-0051498).

マルガタゴミムシ亜科 Zabrinae

Amara (Acrodon) sp.

<JAPAN> HOKKAIDO. 1 ex., Rebun Is., Kushuko, 26. VIII. 1973, Y. Kusui leg. (24-0049480).

Amara (Amara) chalcites Dejean, 1828 マルガタゴミムシ

<JAPAN> HOKKAIDO. 1 ex., Ashibetsu, 14. VII. 1956, A. Oikawa leg. (24-0049271); 1 ex., ditto, 16. VII. 1956, A. Oikawa leg. (24-0049221); 1 ex., ditto, 14. VIII. 1956, A. Oikawa leg. (24-0049222); 1 ex., Rebun Is., Nishi Kamidomari, 7. VII. 1974, Y. Kusui leg. (24-0049249); 3 exs., Rishiri Is., IX. 1954~X. 1954 (24-0049217, 24-0049264, 24-0049265); 1 ex., Rishiri Is., Oshidomari, 4. VII. 1974, Y. Kusui leg. (24-0049320); 1 ex., Teshio, Toyotomi, 16. VIII. 1973, Y. Kusui leg. (24-0049248); 1 ex., Teuri Is., 28. VII. 1983, Y. Kusui leg. (24-0055494); 1 ex., Wakkanai, VIII. 1974, Y. Kusui leg. (24-0049250); 1 ex., Wakkanai, Midori, 28. VII. 1973, Y. Kusui leg. (24-0049319). HONSHU. 1 ex., Ibaraki, Toride, on the Riv. Tone, 3. IX. 1949, K. Tanaka leg., after typhoon (24-0049256); 1 ex., ditto, 6. IV. 1952, K. Tanaka leg. (24-0049257); 1 ex., ditto, 4. XII. 1952, K. Tanaka leg. (24-0049211); 5 exs., ditto, 1. VII. 1954, K. Tanaka leg. (24-0049212, 24-0049213, 24-0049259, 24-0049260, 24-0049262); 3 exs., ditto, 19. IX. 1954, K. Tanaka leg., after typhoon (24-0049215, 24-0049216, 24-0049261); 1 ex., ditto, 20. IX. 1954, K. Tanaka leg., after typhoon (24-0049263); 1 ex., ditto, 14. IV. 1957, K. Tanaka leg. (24-0049274); 1 ex., Tochigi, Marsh Watarase, nr. Koga, 8. V. 1963, K. Tanaka leg. (24-0049246); 2 exs., Tochigi, Nikko-Yumoto, around Yunoko, 25. VI. 1960, K. Tanaka leg. (24-0049245, 24-0049312); 1 ex., Tochigi, Oku nikko, 14. VI. 1957, Y. Karasawa leg., Alatus (24-0049223); 1 ex., Gunma, Shimonita, 1. VI. 1968, Y. Kusui leg. (24-0049318); 5 exs., Saitama, Tajimagahara, 11. V. 1956, K. Tanaka leg. (24-0049219, 24-0049220, 24-0049267, 24-0049268, 24-0049269); 1 ex., ditto, 28. III. 1957, K. Tanaka leg. (24-0049273); 1 ex., ditto, 13. VI. 1959, K. Tanaka leg. (24-0049237); 2 exs., Chiba, Funabashi, 19. IV. 1946, K. Tanaka leg. (24-0049204, 24-0049252); 1 ex., ditto, 1. VI. 1946, K. Tanaka leg. (24-0049205); 1 ex., ditto, 6. VI. 1946, K. Tanaka leg. (24-0049206); 1 ex., ditto, 17. III. 1947, K. Tanaka leg. (24-0049207); 2 exs., ditto, 15. VII. 1947, K. Tanaka leg. (24-0049253, 24-0049254); 1 ex., ditto, 18. IV. 1948, K. Tanaka leg. (24-0049255); 1 ex., ditto, 20. VII. 1954, K. Tanaka leg. (24-0049214); 1 ex., Chiba, river bed of the Edo, near Matsudo, 4. VI. 1956, K. Tanaka leg. (24-0049270); 1 ex., Chiba, river bed of the Edo, near Noda, 3. VII. 1948, K. Tanaka leg. (24-0049208); 1 ex., Chiba, river bed of the Tone, nr. Fuse, 14. V. 1952, K. Tanaka leg. (24-0049210); 1 ex., Tokyo, Akabane, River bed of the Ara, 17.

IX. 1948, K. Tanaka leg., after typhoon (24-0049209); 1 ex., Tokyo, Chitose-Funabashi, 3. VII. 1957, K. Tanaka leg. (24-0049224); 1 ex., ditto, 5. VII. 1957, K. Tanaka leg. (24-0049225); 1 ex., ditto, 8. VII. 1957, K. Tanaka leg. (24-0049275); 2 exs., ditto, 13. VII. 1957, K. Tanaka leg. (24-0049226, 24-0049276); 1 ex., ditto, 18. VII. 1957, K. Tanaka leg. (24-0049227); 1 ex., ditto, 19. VII. 1957, K. Tanaka leg. (24-0049277); 1 ex., ditto, 10. X. 1957, K. Tanaka leg. (24-0049278); 9 exs., ditto, 25. VI. 1958, K. Tanaka leg. (24-0049228~24-0049230, 24-0049279~24-0049284); 1 ex., ditto, 28. VI. 1958, K. Tanaka leg. (24-0049285); 1 ex., ditto, 29. VI. 1958, K. Tanaka leg. (24-0049286); 2 exs., ditto, 11. VII. 1958, K. Tanaka leg. (24-0049231, 24-0049232); 1 ex., ditto, 17. VII. 1958, K. Tanaka leg. (24-0049233); 1 ex., ditto, 30. VI. 1959, K. Tanaka leg. (24-0049297); 4 exs., ditto, 1. VII. 1959, K. Tanaka leg. (24-0049238, 24-0049239, 24-0049298, 24-0049299); 4 exs., ditto, 6. VII. 1959, K. Tanaka leg. (24-0049240, 24-0049300~24-0049302); 2 exs., ditto, 30. VI. 1960, K. Tanaka leg. (24-0049313, 24-0049314); 2 exs., Tokyo, Hatagaya, 4. VIII. 1955, K. Tanaka leg. (24-0049218, 24-0049266); 2 exs., Tokyo, Okutama, Mt. Gozen, 18. IV. 1963, K. Tanaka leg. (24-0049316, 24-0049317); 1 ex., ditto, 14. V. 1966, K. Tanaka leg. (24-0049247); 1 ex., Tokyo, Tama Hills, 16. VI. 1959, K. Tanaka leg. (24-0049296); 1 ex., ditto, 22. IX. 1959, K. Tanaka leg. (24-0049307); 1 ex., ditto, 11. II. 1960, K. Tanaka leg. (24-0049311); 1 ex., Tokyo, Todabashi, River bed of the Ara, 27. III. 1953, K. Tanaka leg. (24-0049258); 1 ex., Kanagawa, Hiratsuka, 2. IV. 1959, K. Tanaka leg. (24-0049295); 9 exs., Kanagawa, Hiratsuka, mouth of Riv. Sagami, 24. VII. 1958, K. Tanaka leg., after typhoon (24-0049234, 24-0049325, 24-0049288~24-049294); 1 ex., ditto, 18. IX. 1958, K. Tanaka leg., after typhoon (24-0049236); 3 exs., ditto, 10. VIII. 1959, K. Tanaka leg., after typhoon (24-0049241~24-0049243); 4 exs., ditto, 27. IX. 1959, K. Tanaka leg., after typhoon (24-0049244, 24-0049308~24-0049310); 1 ex., ditto, 12. VIII. 1960, K. Tanaka leg., after typhoon (24-0049315); 2 exs., ditto, 10. VIII. 1959, K. Tanaka leg., after typhoon (24-0049305, 24-0049306); 1 ex., Kanagawa, river bed of the Tama, near Inada-noborito, 3. VII. 1958, K. Tanaka leg. (24-0049287); 1 ex., Echigo (= Niigata), Nakazatomura, 22. V. 1945, K. Tanaka leg. (24-0049203); 1 ex., ditto, 26. V. 1945, K. Tanaka leg. (24-0049251); 1 ex., Nagano, Takasedani, 2. VIII. 1956, Karasawa leg., Karasawa Collection (24-0049272). **KYUSHU**. 1 ex., Kumamoto, Gokanoshô, 29. VII. 1959, H. Isozaki leg., Ishida Collection (24-0049304); 1 ex., Miyazaki, Cape Toi, 12. VII. 1959, H. Isozaki leg., Ishida Collection (24-0049303). **<KOREA>** 1 ex., Seoul, 12. V. 1979, K. Sugiyama leg. (24-0057164). **<NORTH KOREA>** 2 exs., Mt. Yak-san, 4. V. 1994~7. V. 1994, Lee J. Kha et al. leg. (24-0057162~24-0057163).

Amara (Amara) communis (Panzer, 1797) ムネナガマルガタゴミムシ

<JAPAN> HOKKAIDO. 2 exs., Akkeshi, Ikuraushi, 26. V. 1977~27. V. 1977, K. Tanaka leg. (24-0049414, 24-0049415); 1 ex., Cape Shiretoko, 27. VII. 1959, K. Mizusawa leg. (24-0049411); 1 ex., Rebun, Rebun Is., Kabuka, 16. VI. 1974, Y. Kusui leg. (24-0049412); 1 ex., Rebun, Rebun Is., Nishikamidomari, 7. VII. 1974, Y. Kusui leg. (24-0049413); 1 ex., Shiretoko, 27. VII. 1958, M. Kawara leg. (24-0049410). **<HUNGARY>** 1 ex., Kalocsa, Speiser leg. (24-0057178). **<ILLEGIBLE LOCALITY DATA>** 1 ex., 20. V. 1948, Alatus (24-0057179).

Amara (Amara) congrua Morawitz, 1862 ニセマルガタゴミムシ

<JAPAN> 1 ex., (no further locality data), K. Tanaka leg. (24-0049323). **HONSHU**. 3 exs., Fukushima, Kawatani, 16. VII. 1967, Y. Kusui leg. (24-0049395~24-0049397); 2 exs., Ibaraki, Toride, on the Riv. Tone, 19. IX. 1954, K. Tanaka leg., after typhoon (24-0049333, 24-0049371); 2 exs., ditto, 28. IX. 1959, K. Tanaka leg., after typhoon (24-0049353, 24-0049389); 1 ex., Tochigi, Chiuzenji, 16. VII. 1952, K. Tanaka leg. (24-0049331); 1 ex., Saitama, Mitsumineguchi, 26. VII. 1949, K. Tanaka leg. (24-0049367); 1 ex., Saitama, Tajimagahara, 13. VI. 1959, K. Tanaka leg. (24-0049385); 1 ex., Chiba, Funabashi, 20. IV. 1946, K. Tanaka leg. (24-0049325); 1 ex., ditto, 30. IV. 1946, K. Tanaka leg. (24-0049326); 1 ex., ditto, 15. VII. 1947, K. Tanaka leg. (24-0049366); 1 ex., ditto, 16. VII. 1947, K. Tanaka leg., Sandy shore (24-0049329); 1 ex., ditto, 22. VI. 1953, K. Tanaka leg. (24-0049332); 1 ex., Chiba, river bed of the Edo, near Gyôtoku, 19. III. 1953, K. Tanaka leg. (24-0049370); 5 exs., Chiba, river bed of the Edo, near Ichikawa, 9. III. 1947, K. Tanaka leg. (24-0049327, 24-0049328, 24-0049363~24-0049365); 1 ex., Chiba, river bed of the Edo, near Matsudo, 7. VI. 1952, K. Tanaka leg. (24-0049368); 1 ex., Chiba, river bed of the Edo, near Sekiyado, 1. V. 1952, K. Tanaka leg. (24-0049369); 1 ex., Tokyo, Akabane, River bed of the Ara, 17. IX. 1948, K. Tanaka leg., after typhoon

(24-0049330); 1 ex., Tokyo, Chitose-Funabashi, 1. VII. 1957, K. Tanaka leg. (24-0049338); 1 ex., ditto, 12. VI. 1958, K. Tanaka leg. (24-0049380); 3 exs., Tokyo, Hatagaya, 4. VIII. 1955, K. Tanaka leg. (24-0049324, 24-0049372, 24-0049373); 7 exs., Tokyo, Okutama, Hikawa, 7. IV. 1959, K. Tanaka leg. (24-0049343~24-0049349); 2 exs., Tokyo, Okutama, Mt. Gozen, 19. VI. 1956, K. Tanaka leg. (24-0049335, 24-0049374); 1 ex., ditto, 28. VII. 1956, K. Tanaka leg. (24-0049375); 1 ex., ditto, 24. V. 1963, K. Tanaka leg. (24-0049354); 3 exs., Tokyo, Okutama, Mt. Mitô, 10. VI. 1963, K. Tanaka leg. (24-0049355, 24-0049356, 24-0049393); 2 exs., Tokyo, Okutama, Mt. Ohdake, 22. V. 1957, K. Tanaka leg. (24-0049337, 24-0049378); 1 ex., Tokyo, Tachikawa, 24. IV. 1960, K. Tanaka leg. (24-0049390); 1 ex., Tokyo, Tama Hills, 10. V. 1958, K. Tanaka leg. (24-0049379); 2 exs., ditto, 16. VI. 1959, K. Tanaka leg. (24-0049386, 24-0049387); 1 ex., Kanagawa, Hiratsuka, 18. V. 1963, K. Tanaka leg. (24-0049392); 2 exs., ditto, 18. IX. 1965, K. Tanaka leg., Post-typhoon collection (24-0049357, 24-0049394); 2 exs., Kanagawa, Hiratsuka, mouth of Riv. Sagami, 24. VII. 1958, K. Tanaka leg., after typhoon (24-0049340); 1 ex., ditto, 27. VIII. 1958, K. Tanaka leg., after typhoon (24-0049342); 1 ex., ditto, 14. VIII. 1959, K. Tanaka leg., after typhoon (24-0049350); 3 exs., ditto, 27. IX. 1959, K. Tanaka leg., after typhoon (24-0049351, 24-0049352, 24-0049388); 1 ex., ditto, 12. VIII. 1960, K. Tanaka leg., after typhoon (24-0049391); 1 ex., ditto, 24. VII. 1958, K. Tanaka leg., after typhoon (24-0049382); 1 ex., ditto, 27. VIII. 1958, K. Tanaka leg., after typhoon (24-0049383); 2 exs., Kanagawa, river bed of the Tama, near Inada-noborito, 23. VII. 1958, K. Tanaka leg., Post-typhoon collection (24-0049339, 24-0049381); 1 ex., Kanagawa, Sagami, Isobe, 16. VI. 1967, K. and T. Tanaka leg. (24-0049358); 2 exs., Sagami (= Kanagawa), Oyama (Mt.), 18. IV. 1957, K. Tanaka leg. (24-0049336, 24-0049376); 1 ex., ditto, 30. IV. 1957, K. Tanaka leg. (24-0049377); 1 ex., ditto, 15. IV. 1959, K. Tanaka leg. (24-0049384); 1 ex., Echigo (= Niigata), Nakazatomura, 24. V. 1945, K. Tanaka leg. (24-0049360); 1 ex., ditto, 20. VI. 1945, K. Tanaka leg. (24-0049361); 2 exs., ditto, 9. VIII. 1945, K. Tanaka leg. (24-0049324, 24-0049362); 1 ex., Ishikawa, Kanazawa City, Hiraguri, 12. V. 1993, Y. Tazaki leg. (24-0049322); 1 ex., Mie, Kamagatake (Mt.), 10. VII. 1971, K. Tanaka leg. (24-0049321). **NANSEI ISLANDS.** 1 ex., Kagoshima, Yakushima (Is.), Ambô, 1. IV. 1968, Y. Shibata leg. (24-0049359). **<KOREA>** 1 ex., Hongcheon, 16. VI. 1989, W. H. Paik leg., I. A. S. (24-0057165); 2 exs., Suwon, 10. IV. 1984, W. H. Paik leg., I. A. S. (24-0057166, 24-0057167).

Amara (Amara) familiaris (Duftschmid, 1812) アカアシマルガタゴミムシ

<CZECH> 1 ex., Bohemia, Zavist, 21. III. 1953, Reska leg., u. v. Itary (24-0057191); 2 exs., Prossnitz (24-0057189, 24-0057190). **<ITALY>** 2 exs., Piemonte Susa (24-0057186, 24-0057187). **<UNKNOWN>** 1 ex., Scandinavia (24-0057188).

Amara (Amara) obscuripes Bates, 1873 ツヤマルガタゴミムシ

<JAPAN> HONSHU. 1 ex., Ibaraki, Toride, on the Riv. Tone, 25. III. 1954, K. Tanaka leg. (24-0049419); 1 ex., Chiba, Funabashi, 6. II. 1947, K. Tanaka leg. (24-0049418); 1 ex., Tokyo, Todabashi, River bed of the Ara, 21. III. 1958, K. Tanaka leg. (24-0049421); 1 ex., Kanagawa, Hiratsuka, mouth of Riv. Sagami, 18. IX. 1958, K. Tanaka leg. (24-0049422); 1 ex., Sagami (= Kanagawa), Mt. Oyama, 30. IV. 1957, K. Tanaka leg., Alatus (24-0049420).

Amara (Amara) ovata (Fabricius, 1792) クロアシマルガタゴミムシ

<CZECH> 1 ex., Bohemia, Karlstein, 23. VIII. 1953, Reska leg. (24-0057173). **<ENGLAND>** 1 ex., Bristol, Avon, Banks, 6. IV. 1954~7. IV. 1954, Ardo-Lindroth leg. (24-0057171); 1 ex., Plymouth, 26. V. 1954, Lindroth leg. (24-0057172).

Amara (Amara) tibialis Paykull, 1798 チビマルガタゴミムシ

<JAPAN> HOKKAIDO. 1 ex., Akkeshi, Aikap (= Aikappu), 11. V. 1977, K. Tanaka leg. (24-0049479).

Amara (Amara) ussuriensis Lutshnik, 1935 アカガネマルガタゴミムシ

<JAPAN> HOKKAIDO. 1 ex., Akkeshi, Ikuraushi, 26. V. 1977~27. V. 1977, K. Tanaka leg. (24-0049417); 1 ex., Rishiri Is., IX. 1954~X. 1954, Alatus (24-0049416).

Amara (Armatoleirides) asymmetrica (Tanaka, 1957) ミヤママルガタゴミムシ

<JAPAN> HONSHU. 3 exs., Shizuoka, Mt. Sobatsubu, 1500m, 3. XI. 1981, K. Tanaka leg. (24-0049591~24-0049593).

備考：ホロタイプとして収蔵されている個体のラベルは、*Armatoleirides asymmetricus* Tanaka, 1957 だった。

Amara (Armatoleirides) kenzanensis (Ishida & Shibata, 1961) ケンザンミヤママルガタゴミムシ

<JAPAN> SHIKOKU. 1 ex., Tokushima, Mt. Tsurugi, 20. X. 1976, T. Yoshida leg. (24-0049594).

Amara (Bradytus) ampliata (Bates, 1873) キアシマルガタゴミムシ

<JAPAN> HONSHU. 2 exs., Ibaraki, Toride, on the Riv. Tone, 3. IX. 1949, K. Tanaka leg., after typhoon (24-0049481, 24-0049482); 4 exs., Saitama, Tajimagahara, 11. V. 1956, K. Tanaka leg. (24-0049488~24-0049491); 4 exs., Chiba, river bed of the Edo, near Sekiyado, 1. V. 1952, K. Tanaka leg. (24-0049483~24-0049486); 1 ex., Tokyo, river bed of the Tama, near Koremasa, 28. IV. 1953, K. Tanaka leg. (24-0049487); 1 ex., Kanagawa, Hiratsuka, mouth of Riv. Sagami, 18. IX. 1958, K. Tanaka leg., after typhoon (24-0049498); 1 ex., ditto, 14. VIII. 1959, K. Tanaka leg., after typhoon (24-0049499); 6 exs., Kanagawa, Hiratsuka, river bed of the Sagami, 6. V. 1958, K. Tanaka leg. (24-0049492~24-0049497). SHIKOKU. 5 exs., Tosa (= Kochi), Nakamura, 23. XI. 1964, K. Tanaka leg. (24-0049500~24-0049502).

Amara (Bradytus) macra (Bates, 1883) イグチマルガタゴミムシ

<JAPAN> HOKKAIDO. 1 ex., Sapporo, Maruyama, 29. IX. 1968, K. Tanaka leg. (24-0049523). HONSHU. 1 ex., Tokyo, Okutama, Mt. Ohdake, 22. V. 1957, K. Tanaka leg. (24-0049509); 1 ex., Kanagawa, Hiratsuka, 17. IX. 1948, S. Nomura leg. (24-0049503); 1 ex., Kanagawa, Hiratsuka, mouth of Riv. Sagami, 24. VII. 1958, K. Tanaka leg., after typhoon (24-0049514); 2 exs., ditto, 18. IX. 1958, K. Tanaka leg., after typhoon (24-0049515, 24-0049516); 3 exs., ditto, 14. VIII. 1959, K. Tanaka leg., after typhoon (24-0049517~24-0049519); 2 exs., ditto, 12. VIII. 1960, K. Tanaka leg., after typhoon (24-0049520, 24-0049521); 4 exs., Kanagawa, Hiratsuka, river bed of the Sagami, 6. V. 1958, K. Tanaka leg. (24-0049510~24-0049513); 2 exs., Nagano, Kaidamura, 8. X. 1954, S. Uéno leg. (24-0049506, 24-0049507); 3 exs., Nagano, Kaidamura, Suekawa, 8. X. 1954, S. Uéno leg. (24-0049504, 24-0049505, 24-0049508); 1 ex., Shizuoka, Izu Peninsula, Mt. Amagi-Manjiro, 23. VI. 1964, K. Tanaka leg. (24-0049522); 4 exs., Aichi, Mt. Dando, 24. X. 1969, K. Tanaka leg. (24-0049524~24-0049527).

Amara (Bradytus) majuscula (Chaudoir, 1850) シベリアマルガタゴミムシ

<JAPAN> HOKKAIDO. 1 ex., Obihiro, 18. VI. 1976, S. Morita leg. (24-0049590); 1 ex., Rishiri Is., IX. 1954~X. 1954, Alatus (24-0049589); 1 ex., ditto, IX. 1954~X. 1954 (24-0049588). <GERMANY> 1 ex., (no further data), Alatus (24-0057209).

Amara (Bradytus) simplicidens Morawitz, 1863 コマルガタゴミムシ

<JAPAN> HOKKAIDO. 1 ex., Akkeshi, Ikuraushi, 26. V. 1977~27. V. 1977, K. Tanaka leg. (24-0049550); 1 ex., Makumbetsu, Riv. Ishikari, 5. IX. 1977, K. Tanaka leg. (24-0049551). HONSHU. 1 ex., Tokyo, Nishi-Tama, Fussa, 10. V. 1964, M. Nishikawa leg. (24-0049548); 3 exs., Tokyo, Tachikawa, 24. IV. 1960, K. Tanaka leg. (24-0049541~24-0049543); 4 exs., Kanagawa, Hiratsuka, mouth of Riv. Sagami, 24. VII. 1958, K. Tanaka leg., after typhoon (24-0049528~24-0049531); 2 exs., ditto, 27. VIII. 1958, K. Tanaka leg., after typhoon (24-0049532, 24-0049533); 4 exs., ditto, 18. IX. 1958, K. Tanaka leg., after typhoon (24-0049534~24-0049537); 2 exs., ditto, 14. VIII. 1959, K. Tanaka leg., after typhoon (24-0049538, 24-0049539); 4 exs., ditto, 12. VIII. 1960, K. Tanaka leg., after typhoon (24-0049540, 24-0049544~24-0049546); 1 ex., ditto, 27. VIII. 1962, K. Tanaka leg., after typhoon (24-0049547). NANSEI ISLANDS. 1 ex., Kagoshima, Yakushima Is., Miyanoura, 29. III. 1968, Y. Shibata leg. (24-0049549).

Amara (Bradytus) sinuaticollis Morawitz, 1862 ニセコマルガタゴミムシ

<JAPAN> HONSHU. 2 exs., Ibaraki, Toride, on the Riv. Tone, 3. IX. 1949, K. Tanaka leg., after typhoon (24-0049559, 24-

0049561); 2 exs., ditto, 6. IV. 1952, K. Tanaka leg. (24-0049563, 24-0049564); 1 ex., ditto, 4. XII. 1952, K. Tanaka leg. (24-0049572); 2 exs., ditto, 20. IX. 1954, K. Tanaka leg., after typhoon (24-0049570, 24-0049571); 1 ex., Chiba, Funabashi, 11. X. 1951, K. Tanaka leg. (24-0049562); 1 ex., Chiba, river bed of the Edo, near Matsudo, 20. IV. 1947, K. Tanaka leg. (24-0049554); 4 exs., ditto, 10. V. 1947, K. Tanaka leg. (24-0049555~24-0049558); 1 ex., ditto, 7. VI. 1952, K. Tanaka leg. (24-0049568); 3 exs., Chiba, river bed of the Edo, near Sekiyado, 1. V. 1952, K. Tanaka leg. (24-0049565~24-0049567); 1 ex., Tokyo, Akabane, River bed of the Ara, 17. IX. 1948, K. Tanaka leg., after typhoon (24-0049560); 1 ex., Tokyo, Chitose-Funabashi, 15. X. 1957, K. Tanaka leg. (24-0049573); 1 ex., Tokyo, Kunitachi, 5. V. 1954, S. Nomura leg. (24-0049569); 1 ex., Kanagawa, Hiratsuka, 18. V. 1963, K. Tanaka leg., Post-typhoon collection (24-0049580); 1 ex., ditto, 5. VI. 1963, K. Tanaka leg., Post-typhoon collection (24-0049581); 3 exs., Kanagawa, Hiratsuka, mouth of Riv. Sagami, 24. VII. 1958, K. Tanaka leg., after typhoon (24-0049574~24-0049576); 3 exs., ditto, 27. VIII. 1958, K. Tanaka leg., after typhoon (24-0049577~24-0049579); 1 ex., Kanagawa, river bed of the Tama, near Inada-noborito, 13. IV. 1947, K. Tanaka leg. (24-0049553). **SHIKOKU.** 6 exs., Tosa (= Kochi), Nakamura, 22. XI. 1954, K. Tanaka leg. (24-0049582~24-0049583); 10 exs., Tosa (= Kochi), Nakamura, 23. XI. 1954, K. Tanaka leg. (24-0049584~24-0049587). <NO DATA> 2 exs., (24-0049552).

Amara (Celia) erratica (Duftschmid, 1812) クロヒゲマルガタゴミムシ

<JAPAN> **HOKKAIDO.** 1 ex., Mt. Daisetsu, Sugataminoike, 25. VII. 1952, H. Ishida leg. (24-0049403); 1 ex., Rausudake, 6. VIII. 1958, T. Kawai leg., Alatus (24-0049407); 1 ex., Shiretoko, 27. VII. 1958, K. Nishikawa leg. (24-0049406). **HONSHU.** 1 ex., Toyama, Hida Mt. R., Iwagokenokoshi, 27. VII. 1974, Mizuno leg. (24-0049409); 1 ex., Toyama, Japan-alps, Mt. Tateyama, Oyama, 23. VIII. 1957, T. Muranishi leg., Alatus (24-0049404); 1 ex., Toyama, Japan-alps, Mt. Tateyama, m urodô, 24. VIII. 1957, T. Muranishi leg., Alatus (24-0049405); 1 ex., Nagano, Utsukushigahara, 5. V. 1959, K. Mizusawa leg. (24-0049408). <UNKNOWN> 3 exs., A. Mar., Selle Carnino, VIII. 1932, Straneo leg. (24-0057183~24-0057185).

備考：標本 24-0057183~24-0057185 の採集年月日は、ラベルに 8-932 と記載されているものを 1932 年 8 月と判断した。

Amara (Celia) fujii Tanaka, 1959 ミヤマヒメマルガタゴミムシ

<JAPAN> **HONSHU.** 1 ex., Nagano, Mt. Shirouma, 30. VII. 1959, Y. Karasawa leg., Alatus (24-0049402).

Amara (Curtonotus) gigantea (Motschulsky, 1844) オオマルガタゴミムシ

<JAPAN> **HONSHU.** 5 exs., Ibaraki, Toride, on the Riv. Tone, 3. IX. 1949, K. Tanaka leg., after typhoon (24-0049628~24-0049632); 2 exs., ditto, 19. IX. 1954, K. Tanaka leg., after typhoon (24-0049633, 24-0049634); 1 ex., ditto, 28. IX. 1959, K. Tanaka leg., after typhoon (24-0049641); 1 ex., Chiba, river bed of the Edo, near Matsudo, 29. V. 1947, K. Tanaka leg. (24-0049625); 1 ex., ditto, 22. IX. 1948, K. Tanaka leg. (24-0049627); 1 ex., Tokyo, Akabane, River bed of the Ara, 17. IX. 1948, K. Tanaka leg., after typhoon (24-0049626); 2 exs., Tokyo, Chitose-Funabashi, 8. IX. 1957, K. Tanaka leg. (24-0049635, 24-0049636); 1 ex., Tokyo, Todabashi, River bed of the Ara, 21. III. 1958, K. Tanaka leg. (24-0049637); 1 ex., Kanagawa, Hiratsuka, mouth of Riv. Sagami, 24. VII. 1958, K. Tanaka leg., after typhoon (24-0049640); 2 exs., Kanagawa, river bed of the Tama, near Inada-noborito, 23. VII. 1958, K. Tanaka leg. (24-0049638, 24-0049639); 1 ex., Osaka, T. Riv. Yodo, near Kuzuha, 13. V. 1947, S. Uéno leg. (24-0049624). <KOREA> 1 ex., Cheju Is., Sarapon, 12. XI. 1992, Y. Kusui leg. (24-0057220).

Amara (Curtonotus) hiogoensis (Bates, 1873) ヒョウゴマルガタゴミムシ

<JAPAN> **HONSHU.** 1 ex., Tokyo, Chitose-Funabashi, 8. X. 1957, K. Tanaka leg. (24-0049620); 1 ex., ditto, 20. IX. 1958, K. Tanaka leg. (24-0049621); 1 ex., ditto, 30. IX. 1958, K. Tanaka leg. (24-0049622); 1 ex., Kanagawa, Sagamihara City, 20. IX. 1969, K. Tanaka leg. (24-0049623).

Amara (Curtonotus) mucronota ovalipennis Jedlička, 1957 ナガマルガタゴミムシ

<JAPAN> **HONSHU.** 1 ex., Ibaraki, Toride, on the Riv. Tone, 3. IX. 1949, K. Tanaka leg., after typhoon (24-0049597); 4 exs.,

ditto, 19. IX. 1954, K. Tanaka leg., after typhoon (24-0049599~24-0049602); 2 exs., Tochigi, Marsh Watarase, near Koga, 11. X. 1961, K. Tanaka leg. (24-0049615, 24-0049616); 1 ex., Saitama, Tajimagahara, 28. III. 1963, K. Tanaka leg. (24-0049618); 1 ex., Chiba, Funabashi, 10. VI. 1946, K. Tanaka leg. (24-0049595); 1 ex., Chiba, Fuse, 14. V. 1952, K. Tanaka leg. (24-0049598); 1 ex., Chiba, river bed of the Edo, near Matsudo, 29. V. 1947, K. Tanaka leg. (24-0049596); 1 ex., Tokyo, Chitose-Funabashi, 12. X. 1960, K. Tanaka leg. (24-0049614); 1 ex., Tokyo, Gôtokuji, 28. X. 1962, K. Tanaka leg. (24-0049617); 3 exs., Kanagawa, Hiratsuka, mouth of Riv. Sagami, 24. VII. 1958, K. Tanaka leg., after typhoon (24-0049607~24-0049609); 1 ex., ditto, 18. IX. 1958, K. Tanaka leg., after typhoon (24-0049610); 3 exs., ditto, 27. IX. 1959, K. Tanaka leg., after typhoon (24-0049611~24-0049613); 4 exs., Kanagawa, river bed of the Tama, near Inada-noborito, 23. VII. 1958, K. Tanaka leg. (24-0049603~24-0049606); 1 ex., Kanagawa, Sagami City, 31. V. 1968, K. Tanaka leg. (24-0049619).

Amara (Reductocelia) chalcophaea chalcophaea Bates, 1873 コアオマルガタゴミムシ

<JAPAN> HONSHU. 1 ex., Tochigi, Nikko-Yumoto~Konsei pass, 24. VI. 1960, K. Tanaka leg. (24-0049442); 1 ex., Tokyo, Okutama, Mt. Mitô, 10. VI. 1963, K. Tanaka leg. (24-0049443); 11 exs., Kanagawa, Hiratsuka, mouth of Riv. Sagami, 24. VII. 1958, K. Tanaka leg., after typhoon (24-0049423~24-0049433); 5 exs., ditto, 27. VIII. 1958, K. Tanaka leg., after typhoon (24-0049434~24-0049438); 1 ex., ditto, 10. VIII. 1959, K. Tanaka leg., after typhoon (24-0049439); 2 exs., ditto, 14. VIII. 1959, K. Tanaka leg., after typhoon (24-0049440, 24-0049441). NANSEI ISLANDS. 1 ex., Kagoshima, Yakushima Is., Ambô, 1. IV. 1968, Y. Shibata leg. (24-0049445); 1 ex., Kagoshima, Yakushima Is., Miyanouura, 29. III. 1968, Y. Shibata leg. (24-0049444).

Amara (Reductocelia) lucens Baliani, 1943 ヒメツヤマルガタゴミムシ

<JAPAN> HOKKAIDO. 3 exs., Teuri Is., 22. VI. 1985, Y. Kusui leg. (24-0055495~24-0055497). HONSHU. 1 ex., Chiba, Ichikawa, Shinhama, 1. X. 1970, H. Yamazaki leg. (24-0049478); 1 ex., ditto, 14. VI. 1977, H. Yamazaki leg. (24-0049477); 3 exs., Tokyo, Chitose-Funabashi, 20. IX. 1957, K. Tanaka leg. (24-0049451~24-0049453); 1 ex., ditto, 9. IX. 1958, K. Tanaka leg. (24-0049464); 4 exs., ditto, 16. IX. 1958, K. Tanaka leg. (24-0049465~24-0049468); 1 ex., ditto, 23. IX. 1958, K. Tanaka leg. (24-0049469); 1 ex., ditto, 2. X. 1958, K. Tanaka leg. (24-0049470); 2 exs., ditto, 19. IX. 1959, K. Tanaka leg. (24-0049471, 24-0049472); 1 ex., ditto, 21. IX. 1959, K. Tanaka leg. (24-0049473); 1 ex., ditto, 30. IX. 1959, K. Tanaka leg. (24-0049475); 1 ex., ditto, 25. IX. 1961, K. Tanaka leg. (24-0049476); 1 ex., Tokyo, Hatagaya, 21. V. 1956, K. Tanaka leg. (24-0049450); 1 ex., Tokyo, Riv. Edo, 20. XI. 1945, Y. Karasawa leg. (24-0049446); 1 ex., Tokyo, river bed of the Tama, near Koremasa, 28. IV. 1953, K. Tanaka leg. (24-0049448); 1 ex., Tokyo, Todabashi, River bed of the Ara, 22. XI. 1952, K. Tanaka leg. (24-0049447); 5 exs., Kanagawa, Hiratsuka, mouth of Riv. Sagami, 24. VII. 1958, K. Tanaka leg., after typhoon (24-0049458~24-0049462); 1 ex., ditto, 27. VIII. 1958, K. Tanaka leg., after typhoon (24-0049463); 1 ex., Kanagawa, Hiratsuka, mouth of the River Sagami, 27. IX. 1959, K. Tanaka leg., after typhoon (24-0049474); 2 exs., Kanagawa, Hiratsuka, river bed of the Sagami, 6. V. 1958, K. Tanaka leg. (24-0049454, 24-0049455); 2 exs., Kanagawa, river bed of the Tama, near Inada-noborito, 23. VII. 1958, K. Tanaka leg. (24-0049456, 24-0049457). IZU ISLANDS. 1 ex., Tokyo, Hachijo, Izu, Hachijo Is., Ohkago, 1956, Misuda leg. (24-0049449).

備考：元のラベルには、*Amara (Reductocelia) lucidissima* Baliani, 1932 と書かれていた。従来 *Amara nipponicus* Habe, 1959 とされていたものを、*Amara* の世界的な研究者 Hieke 氏が本種のシノニムとした。

Amara (Zezea) plebeja (Gyllenhal, 1810) ミツマタマルガタゴミムシ

<JAPAN> HOKKAIDO. 1 ex., Rebun Is., Nishikamidomari, 7. VII. 1974, Y. Kusui leg. (24-0049400); 1 ex., Rishiri Is., IX. 1954~X. 1954, Alatus (24-0049398); 1 ex., ditto, IX. 1954~X. 1954 (24-0049399); 1 ex., Wakkanai, Midori, 13. VII. 1974, Y. Kusui leg. (24-0049401). <BELGIUM> 1 ex., Teryueren, 14. XI. 1931, Alatus (24-0057161).

ゴモクムシ亜科 Harpalinae

Anisodactylus (Anisodactylus) tricuspis tricuspidatus Morawitz, 1863 ヒメゴミムシ

<JAPAN> **HOKKAIDO**. 1 ex., Mt. Moiwa, nr. Sapporo, 22. VI. 1986, K. Tanaka leg. (24-0045779); 1 ex., Tomakomai (= Tomakomai) Exp. For., Univ. Hokk., 13. VI. 1986~17. VI. 1986, K. Tanaka leg. (24-0045774); 5 exs., Tomakomai Exp. For., Univ. Hokk., 12. VI. 1986~17. VI. 1986, K. Tanaka leg. (24-0045768~24-0045772); 5 exs., ditto, 13. VI. 1986~17. VI. 1986, K. Tanaka leg. (24-0045773, 24-0045775~24-0045778); 1 ex., Yagishiri Is., 22. VI. 1985, Y. Kusui leg. (24-0055499). **HONSHU**. 2 exs., Tochigi, Niohozan, 3. VI. 1956, K. Fujii leg. (24-0045738, 24-0045739); 1 ex., Saitama, Mt. Mitsumine, 27. VII. 1949, K. Tanaka leg. (24-0045737); 1 ex., Tokyo, Okutama, Mt. Gozen, 19. VI. 1956, K. Tanaka leg. (24-0045740); 1 ex., ditto, 16. V. 1957, K. Tanaka leg. (24-0045741); 2 exs., ditto, 17. V. 1960, K. Tanaka leg. (24-0045753, 24-0045754); 1 ex., ditto, 18. VI. 1960, K. Tanaka leg. (24-0045755); 1 ex., ditto, 24. V. 1963, K. Tanaka leg. (24-0045756); 2 exs., Tokyo, Tama Hills, 16. VI. 1959, K. Tanaka leg. (24-0045751, 24-0045752); 2 exs., Tokyo / Kanagawa, Tama Hills, near Tokyo, 21. V. 1958, K. Tanaka leg. (24-0045742, 24-0045743); 7 exs., ditto, 16. VI. 1959, K. Tanaka leg. (24-0045744~24-0045750); 1 ex., Kanagawa, Sagami-hara, Isobe, 4. VI. 1967, K. and T. Tanaka leg. (24-0045757); 1 ex., ditto, 6. VI. 1967, K. and T. Tanaka leg. (24-0045758); 2 exs., ditto, 11. VI. 1967, K. and T. Tanaka leg. (24-0045759, 24-0045760); 1 ex., ditto, 13. VI. 1967, K. and T. Tanaka leg. (24-0045761); 1 ex., ditto, 14. VI. 1967, K. and T. Tanaka leg. (24-0045762); 1 ex., ditto, 28. VI. 1967, K. and T. Tanaka leg. (24-0045763); 1 ex., ditto, 30. VI. 1967, K. and T. Tanaka leg. (24-0045764); 1 ex., Ishikawa, Kawachi-machi, Fukuoka, 9. VI. 1989, I. Togashi leg. (24-0055500); 1 ex., Ishikawa, Tatsunokuchi-machi, Nabetani, 22. VII. 1995, Y. Sugie leg. (24-0055501); 1 ex., Yamanashi, Aokigahara, 21. VII. 1969, K. Tanaka leg. (24-0045765); 1 ex., Aichi, Mt. Dando, 1000m, 7. VI. 1971, K. Tanaka, H. Ohira leg. (24-0045766); 1 ex., ditto, 8. VI. 1971, K. Tanaka, H. Ohira leg. (24-0045767). **IZU ISLANDS**. 3 exs., Tokyo, Hachijo Is., Mt. Mihara, 3. VII. 1971, Y. Kusui leg. (24-0045780~24-0045782).

備考：元のラベルは *Anisodactylus (Anisodactylus) tricuspoidatus* Morawitz, 1863 だった。

Anisodactylus (Pseudanisodactylus) punctatipennis Morawitz, 1862 ホシボシゴミムシ

<JAPAN> **HOKKAIDO**. 1 ex., Ashibetsu, 14. VII. 1956, A. Oikawa leg. (24-0045648); 1 ex., ditto, 19. VIII. 1956, A. Oikawa leg. (24-0045649); 2 exs., Rishiri Is., IX. 1954~X. 1954 (24-0045634, 24-0045635); 1 ex., Teuri Is., 28. VII. 1983, Y. Kusui leg. (24-0055498). **HONSHU**. 6 exs., Ibaraki, Toride, on the Riv. Tone, 3. IX. 1949, K. Tanaka leg., after typhoon (24-0045626~24-0045631); 1 ex., ditto, 20. IX. 1954, K. Tanaka leg., after typhoon (24-0045633); 1 ex., Saitama, Tajimaghara, 11. V. 1956, K. Tanaka leg. (24-0045636); 1 ex., Chiba, Mt. Kano, 22. V. 1952, K. Tanaka leg. (24-0045632); 8 exs., Chiba, river bed of the Edo, near Matsudo, 4. VI. 1956, K. Tanaka leg. (24-0045637~24-0045644); 2 exs., Tokyo, Chitose-Funabashi, 20. VI. 1957, K. Tanaka leg. (24-0045651, 24-0045652); 12 exs., ditto, 18. VII. 1958, K. Tanaka leg. (24-0045653~24-0045664); 1 ex., ditto, 5. V. 1959, K. Tanaka leg. (24-0045665); 2 exs., Tokyo, Okutama, Mt. Gozen, 19. VI. 1956, K. Tanaka leg. (24-0045646, 24-0045647); 1 ex., Tokyo, Okutama, Ohsawa, 11. VI. 1956, K. Tanaka leg. (24-0045645); 1 ex., Niigata, Ryotsu, Sado Is., 22. VIII. 1956, Y. Karasawa leg. (24-0045650); 1 ex., Niigata, Shibata, Kaji, 15. I. 1966, H. Koike leg. (24-0045669); 1 ex., Echigo (= Niigata), Nakazatomura, 9. VIII. 1945, K. Tanaka leg. (24-0045624); 1 ex., ditto, 17. VIII. 1945, K. Tanaka leg. (24-0045625); 1 ex., Aichi, Mt. Dando, 21. VII. 1962, H. Ohira leg. (24-0045666); 2 exs., Aichi, Okazaki, 20. VII. 1963, H. Ohira leg. (24-0045667, 24-0045668).

Anisodactylus (Pseudanisodactylus) sadoensis Schaubberger, 1931 オオホシボシゴミムシ

<JAPAN> **HONSHU**. 1 ex., Iwate, Morioka-shi, Nagasaka, 11. X. 1965, K. Tanaka leg. (24-0045693); 1 ex., Ibaraki, Toride, on the Riv. Tone, 3. IX. 1949, K. Tanaka leg., after typhoon (24-0045674); 1 ex., ditto, 1. VII. 1954, K. Tanaka leg. (24-0045676); 2 exs., ditto, 19. IX. 1954, K. Tanaka leg., after typhoon (24-0045677, 24-0045678); 1 ex., ditto, 20. IX. 1954, K. Tanaka leg., after typhoon (24-0045679); 1 ex., ditto, 28. IX. 1959, K. Tanaka leg., after typhoon (24-0045690); 2 exs., Chiba, Noda, River Edo, 3. VII. 1948, K. Tanaka leg. (24-0045672, 24-0045673); 1 ex., Chiba, river bed of the Edo, near Matsudo, 14. V. 1947, K. Tanaka leg. (24-0045671); 1 ex., Bôshû (= Chiba), Mt. Kiyosumi, 1. IV. 1954, K. Tanaka leg. (24-0045675); 3 exs., Tokyo, Inagimura, 20. VI. 1957, K. Tanaka leg. (24-0045680~24-0045682); 3 exs., Kanagawa, Hiratsuka, mouth of Riv. Sagami, 10. VIII. 1959, K. Tanaka leg., after typhoon (24-0045683~24-0045685); 3 exs., ditto, 14. VIII. 1959, K. Tanaka leg., after typhoon (24-

0045686~24-0045688); 1 ex., ditto, 27. IX. 1959, K. Tanaka leg., after typhoon (24-0045689); 2 exs., ditto, 12. VIII. 1960, K. Tanaka leg., after typhoon (24-0045691, 24-0045692); 1 ex., Echigo (= Niigata), Nakazatomura, 23. VIII. 1945, K. Tanaka leg. (24-0045670).

Anisodactylus (Pseudanisodactylus) signatus (Panzer, 1796) ゴミムシ

<JAPAN> **HOKKAIDO**. 1 ex., Akkeshi, 4. V. 1977~28. V. 1977, K. Tanaka leg. (24-0045735); 1 ex., Akkeshi, Ikuraushi, 26. V. 1977~27. V. 1977, K. Tanaka leg. (24-0045736); 4 exs., Rishiri Is., IX. 1954~X. 1954 (24-0045724~24-0045727); 1 ex., Yagishiri Is., 21. VII. 1985, Y. Kusui leg. (24-0055502). **HONSHU**. 1 ex., Ibaraki, Toride, on the Riv. Tone, 15. IX. 1954, K. Tanaka leg., after typhoon (24-0045723); 1 ex., Tochigi, Ohtabara (= Ohtawara), 6. III. 1949, S. Masubuchi leg. (24-0045716); 1 ex., Tochigi, Shiobara, 26. V. 1948, Fujita leg. (24-0045711); 2 exs., Chiba, Funabashi, 19. IV. 1946, K. Tanaka leg. (24-0045708, 24-0045709); 12 exs., ditto, 10. VII. 1946, K. Tanaka leg. (24-0045696~24-0045707); 1 ex., ditto, 27. VI. 1947, K. Tanaka leg. (24-0045710); 1 ex., Chiba, Narashino, 20. X. 1953, K. Tanaka leg. (24-0045722); 2 exs., Chiba, river bed of the Edo, near Matsudo, 7. VI. 1952, K. Tanaka leg. (24-0045719, 24-0045720); 1 ex., Chiba, river bed of the Edo, near Sekiyado, 1. V. 1952, K. Tanaka leg. (24-0045718); 2 exs., Chiba, River Edo, near Matsudo, 22. IX. 1948, K. Tanaka leg. (24-0045714, 24-0045715); 1 ex., Chiba, Wadanuma, 9. IV. 1949, K. Tanaka leg. (24-0045717); 2 exs., Tokyo, Akabane, River Ara, 17. IX. 1948, K. Tanaka leg. (24-0045712, 24-0045713); 1 ex., Tokyo, Chitose-Funabashi, 21. V. 1957, K. Tanaka leg. (24-0045729); 1 ex., ditto, 2. VII. 1959, K. Tanaka leg. (24-0045730); 1 ex., ditto, 2. X. 1961, K. Tanaka leg. (24-0045731); 1 ex., Tokyo, Okutama, Mt. Gozen, 19. VI. 1956, K. Tanaka leg. (24-0045728); 1 ex., Echigo (= Niigata), Nakazatomura, 20. V. 1945, K. Tanaka leg., P-1 (24-0045694); 1 ex., ditto, 5. VI. 1945, K. Tanaka leg., P-12 (24-0045695); 1 ex., Aichi, Mt. Dando, 21. VII. 1962, H. Ohira leg. (24-0045732). **SHIKOKU**. 1 ex., Kagawa / Tokushima, Mt. Ôtaki, 900m, 5. IV. 1977, K. Tanaka leg. (24-0045734); 1 ex., Ehime, Mt. Ishizuchi, 11. VII. 1953, A. Kato leg. (24-0045721); 1 ex., Tosa (= Kochi), Nakamura, 23. XI. 1964, K. Tanaka leg. (24-0045733). **NANSEI ISLANDS**. 1 ex., Okinawa, Irabu-jima, Kuninaka, 3. V. 1978, Y. Kusui leg. (24-0060447).

備考：標本 24-0045697~24-0045707 は、採集ラベルはないものの、標本 24-0045696 にある P-85a と同様の P-85b(~1) のラベルがあるため同採集地と判断した。また標本 24-0045709 は、標本 24-0045708 にある P-53a と同様の P-53b のラベルがあるため同採集地と判断した。

Harpalomimetes orbicollis N. Ito, 1995 タナカツヤハネゴミムシ

<JAPAN> **HONSHU**. 5 exs., Ibaraki, Toride, on the Riv. Tone, 3. IX. 1949, K. Tanaka leg., after typhoon (24-0045608~24-0045612); 11 exs., ditto, 1. VII. 1954, K. Tanaka leg. (24-0045613~24-0045623).

備考：元のラベルは *Harpalomimetes andrewesi* Schauburger, 1933 だった。*H. orbicollis* を *H. fukiensis* (Jedlička, 1957) のシノニムとする考えもあるが、両方のホロタイプの比較検討が必要。

Chydaeus constrictus Bates, 1883 フトゴモクムシ

<JAPAN> **KYUSHU**. 1 ex., Fukuoka, Mt. Hiko, 9. V. 1962, A. Habu leg. (24-0045607).

Pseudognathaphanus punctilabris (MacLeay, 1825) ミナミゴモクムシ

<JAPAN> **NANSEI ISLANDS**. 2 exs., Okinawa, Ryukyu-Arch., Yonaguni Is., 8. I. 2000, Y. Kurosa leg. (24-0060451, 24-0060452); 1 ex., Okinawa, Yonaguni Is., Sonae (= Sonai), 22. VII. 1964, T. Ito leg. (24-0060450).

Harpalus (Harpalus) bungii Chaudoir, 1844 マルガタゴモクムシ

<JAPAN> **HONSHU**. 1 ex., Saitama, Nishikigahara, 1. V. 1956, K. Tanaka leg. (24-0046691); 1 ex., Chiba, Ajiki, 28. VI. 1952, K. Tanaka leg. (24-0046685); 1 ex., Chiba, Funabashi, 5. V. 1946, K. Tanaka leg. (24-0046680); 1 ex., ditto, 19. VI. 1946, K. Tanaka leg. (24-0046681); 1 ex., ditto, 6. VII. 1947, K. Tanaka leg. (24-0046682); 1 ex., ditto, 30. VII. 1949, K. Tanaka leg. (24-0046683); 1 ex., Chiba, Mt. Kano, 22. V. 1952, K. Tanaka leg. (24-0046684); 4 exs., Tokyo, Hatagaya, 4. VIII. 1955, K. Tanaka

leg. (24-0046686~24-0046689); 1 ex., ditto, 20. IX. 1955, K. Tanaka leg. (24-0046690); 1 ex., ditto, 21. V. 1956, K. Tanaka leg. (24-0046692); 1 ex., ditto, 20. VI. 1956, K. Tanaka leg. (24-0046693); 1 ex., Tokyo, Higashimurayama, 17. VII. 1963, N. Minakawa leg. (24-0046700); 1 ex., ditto, 27. IV. 1965, N. Minakawa leg. (24-0046701); 1 ex., Tokyo, Kunitachi, 29. V. 1963, N. Minakawa leg. (24-0046699); 1 ex., Tokyo, Okutama, Hikawa, 7. IV. 1959, K. Tanaka leg. (24-0046696); 1 ex., Tokyo, Okutama, Mt. Gozen, 18. IV. 1963, K. Tanaka leg. (24-0046698); 2 exs., Tokyo, Setagaya, 8. IV. 1960, Y. Shibata leg. (24-0046697); 2 exs., Kanagawa, river bed of the Tama, near Inada-noborito, 23. VII. 1958, K. Tanaka leg., Post-typhoon collection (24-0046694, 24-0046695); 1 ex., Echigo (= Niigata), Nakazatomura, 25. VI. 1945, K. Tanaka leg. (24-0046679).

備考: *Harpalus (Harpalus) modestus* Dejean, 1829 が含まれている可能性がある。

Harpalus (Harpalus) chalcantus Bates, 1873 ツヤアオゴモクムシ

<JAPAN> **HONSHU**. 1 ex., Kanagawa, Hiratsuka, mouth of Riv. Sagami, 18. IX. 1958, K. Tanaka leg., after typhoon (24-0046666); 1 ex., Osaka, River Yodo, near Moriguchi, 2. VIII. 1939, T. Nishimura leg. (24-0046665). <COREA (= KOREA)> 1 ex., Koryo near Keijo (= near Seoul) (24-0057355).

Harpalus (Harpalus) corporosus (Motschulsky, 1861) ヒロゴモクムシ

<JAPAN> **HOKKAIDO**. 3 exs., Yagishiri Is., 29. VII. 1983, Y. Kusui leg. (24-0055504~24-0055506); 2 exs., Abashiri, 30. VII. 1957, Y. Karasawa leg. (24-0046650, 24-0046651); 1 ex., Matsumae, Kojima Is., 9. VIII. 1986, Y. Kusui leg. (24-0046659); 3 exs., Rishiri Is., IX. 1954~X. 1954 (24-0046646~24-0046648). **HONSHU**. 6 exs., Tokyo, Akabane, Riv. Ara, 17. IX. 1948, K. Tanaka leg. (24-0046640~24-0046645); 1 ex., Tokyo, Chitose-Funabashi, 19. VII. 1958, K. Tanaka leg. (24-0046652); 1 ex., ditto, 1. VIII. 1958, K. Tanaka leg. (24-0046653); 1 ex., ditto, 12. VIII. 1958, K. Tanaka leg. (24-0046654); 2 exs., ditto, 7. VI. 1959, K. Tanaka leg. (24-0046655, 24-0046656); 1 ex., ditto, 30. VI. 1959, K. Tanaka leg. (24-0046657); 1 ex., ditto, VII. 1962, K. Tanaka leg. (24-0046658); 1 ex., Tokyo, Hatagaya, 20. IX. 1955, K. Tanaka leg. (24-0046649).

Harpalus (Harpalus) crates Bates, 1873 チョウセンゴモクムシ

<JAPAN> **HONSHU**. 1 ex., Tochigi, Marsh Watarase, near Fujioka, 11. V. 1957, K. Tanaka leg. (24-0046660); 2 exs., Kanagawa, Hiratsuka, mouth of Riv. Sagami, 18. IX. 1958, K. Tanaka leg., after typhoon (24-0046661, 24-0046662); 1 ex., ditto, 14. VIII. 1959, K. Tanaka leg., after typhoon (24-0046663); 1 ex., Kanagawa, Sagamihara, 28. III. 1960, H. Takenaka leg. (24-0046664). <CHINA> 1 ex., Kuantung (= Kwantung), Dairen, 27. V. 1935, M. Hanano leg. (24-0057357).

Harpalus (Harpalus) laeviceps Zetterstedt, 1828 アイヌゴモクムシ

<JAPAN> **HOKKAIDO**. 1 ex., Mt. Rebundake, 18. VII. 1974, K. Fujii leg. (24-0046668); 1 ex., Rebun Is., Rebundake (Mt.), 21. VII. 1974, Y. Kusui leg. (24-0046669); 1 ex., Tomakomai Exp. For., Univ. Hokk., 13. VI. 1986~17. VI. 1986, K. Tanaka leg. (24-0046670). **HONSHU**. 1 ex., Iwate, Mt. Hayachine, 5. VI. 1966, F. Sekiyama leg. (24-0055512); 1 ex., Iwate, Mt. Koma, 31. V. 1966, F. Sekiyama leg. (24-0046667).

備考: 従来 *Harpalus (Harpalus) quadripunctatus ainus* Habu & Baba, 1963 アイヌゴモクムシ とされていた種。本種のシノニム。

Harpalus (Harpalus) latus (Linnaeus, 1785) コカラフトゴモクムシ

<JAPAN> **HOKKAIDO**. 1 ex., Mt. Hakuun, 24. VII. 1953, A. Yoshida leg. (24-0046671); 1 ex., Mt. Rausu, 20. VII. 1970, K. Fujii leg. (24-0055507); 3 exs., Mt. Rausu (?), 24. vii. 1978 (?), K. Fujii leg. (24-0055509~24-0055511); 1 ex., Rishiri Is., Mt. Rishiri, 17. VII. 1974~19. VII. 1974, K. Fujii leg. (24-0055508). <SLOVAKIA> 2 exs., Liptauer Berge, Rtr. leg. (24-0057376, 24-0057377).

Harpalus (Harpalus) pallidipennis Morawitz, 1862 マダラゴモクムシ

<JAPAN> HONSHU. 1 ex., Aichi, Okazaki, VIII. 1954, H. Ohira leg., Alatus (24-0046736).

Harpalus (Harpalus) solitarius Dejean, 1829 ミヤマゴモクムシ

<JAPAN> HOKKAIDO. 1 ex., Ashibetsu, 9. VIII. 1956, A. Oikawa leg. (24-0046675); 1 ex., Rebun Is., Rebundake (Mt.), 21. VII. 1974, Y. Kusui leg. (24-0046677). HONSHU. 1 ex., Yamagata, Mt. Chôkai, 12. VIII. 1955, K. Fujii leg., Alatus (24-0046674); 1 ex., Tochigi, Nasudake, 29. VII. 1952, Shibata leg. (24-0046673); 1 ex., Nagano, Mt. Yatsugatake, 22. VII. 1962, S. Nomura leg. (24-0046676); 1 ex., Nagano / Yamanashi, Mt. Yatsu, 1600~1800m, 19. VII. 1951, S. Nomura leg., Alatus (24-0046672).

備考：元のラベルは *Harpalus (Harpalus) fuliginosus* (Duftschmid, 1812) だった。*H. fuliginosus* (Duftschmid, 1812) の原記載は *Carabus fuliginosus* Duftschmid, 1812 であり、それは *Carabus fuliginosus* Panzer, 1809 のホモニムとなることから、前者のシノニムとして消えていた *H. solitarius* Dejean, 1829 が復活した。

Harpalus (Harpalus) torridoides Reitter, 1900 キタゴモクムシ

<JAPAN> HOKKAIDO. 1 ex., Ashibetsu, 18. VII. 1956, A. Oikawa leg. (24-0046678).

Harpalus (Harpalus) sp.

<JAPAN> NANSEI ISLANDS. 1 ex., Kagoshima, Yakushima, Ambou, 20. V. 1960, Y. Kimura leg. (24-0046735).

Harpalus (Loboharpalus) platynotus Bates, 1873 ヒラタゴモクムシ

<JAPAN> HONSHU. 3 exs., Yamagata, Sakata, 20. IX. 1953, K. Shirahata leg. (24-0046610~24-0046612); 2 exs., Ibaraki, Toride, on the Riv. Tone, 3. IX. 1949, K. Tanaka leg., after typhoon (24-0046605, 24-0046606); 1 ex., ditto, 19. IX. 1954, K. Tanaka leg., after typhoon (24-0046613); 3 exs., Tochigi, Marsh Watarase, near Koga, 11. X. 1961, K. Tanaka leg., Post-typhoon collection (24-0046634~24-0046636); 1 ex., Chiba, Funabashi, 5. VI. 1947, K. Tanaka leg., Sandy shore (24-0046603); 3 exs., Chiba, Riv. Yôrô, 20. IX. 1949, K. Tanaka leg. (24-0046607~24-0046609); 15 exs., Kanagawa, Hiratsuka, mouth of Riv. Sagami, 24. VII. 1958, K. Tanaka leg., after typhoon (24-0046615~24-0046629); 3 exs., ditto, 27. VIII. 1958, K. Tanaka leg., after typhoon (24-0046630~24-0046632); 1 ex., ditto, 14. VIII. 1959, K. Tanaka leg., after typhoon (24-0046633); 1 ex., Kanagawa, river bed of the Tama, near Inada-noborito, 4. VII. 1958, K. Tanaka leg. (24-0046614); 1 ex., Osaka, Yodogawa, near Kuzuha, 24. IX. 1947, S. Uéno leg. (24-0046604). SHIKOKU. 3 exs., Tosa (= Kochi), Nakamura, 23. XI. 1964, K. Tanaka leg. (24-0046637~24-0046639).

Harpalus (Pseudoophonus) aenigma (Tschitschérine, 1897)

<JAPAN> HONSHU. 1 ex., Gunma, Shima, 9. VIII. 1958, Y. Karasawa leg. (24-0046341); 1 ex., Tokyo, Mt. Takao, 19. VIII. 1950, S. Nomura leg., Alatus (24-0046336); 1 ex., ditto, 19. VIII. 1950, S. Nomura leg. (24-0046334); 2 exs., Tokyo, Mt. Takao, near Tokyo, 19. VIII. 1950, S. Nomura leg. (24-0046335, 24-0046337); 1 ex., Sagami (= Kanagawa), Mt. Oyama, 15. IV. 1959, K. Tanaka leg. (24-0046343); 1 ex., Shizuoka, Mt. Fuji (south side), 900m, 28. VIII. 1971~4. IX. 1971, K. Tanaka leg. (24-0046347); 1 ex., Shizuoka, S. Izu, Nashimoto, 12. VII. 1956~13. VII. 1956, T. Haruta leg. (24-0046339).

備考：元のラベルには *Harpalus (Pseudoophonus) pseudophonoides* Schauburger, 1929 と書かれていた。従来それとされていた個体には、*H. (P.) aenigma* が含まれている。交尾器内袋の microtrichia 構造や前胸背板の特徴を勘案すれば、*aenigma* と *pseudophonoides* は共に妥当な種と考えられる。*aenigma* の原産地は韓国。

Harpalus (Pseudoophonus) calceatus (Duftschmid, 1812) トゲアシゴモクムシ

<JAPAN> HONSHU. 1 ex., Saitama, Urawa, Harayama Junior High School, 25. VIII. 1955 (24-0046586); 1 ex., Tokyo, Chitose-Funabashi, 12. VII. 1957, K. Tanaka leg. (24-0046587); 1 ex., ditto, 19. VIII. 1957, K. Tanaka leg. (24-0046588); 1 ex., ditto, 26. VIII. 1957, K. Tanaka leg. (24-0046589); 1 ex., ditto, 27. VII. 1958, K. Tanaka leg. (24-0046590); 2 exs., ditto, 1. VIII. 1958, K. Tanaka leg. (24-0046591, 24-0046592); 2 exs., ditto, 3. VIII. 1958, K. Tanaka leg. (24-0046593, 24-0046594); 2 exs., ditto, 12. VIII. 1958, K. Tanaka leg. (24-0046595, 24-0046596); 4 exs., ditto, 13. VIII. 1958, K. Tanaka leg. (24-0046597~24-

0046600); 1 ex., Tokyo, Kunitachi, X. 1948, S. Nomura leg. (24-0046584); 1 ex., Tokyo, Mt. Takao, 11. VII. 1950, S. Nomura leg. (24-0046585); 2 exs., Aichi, Okazaki, IX. 1969, H. Ohira leg. (24-0046601, 24-0046602).

Harpalus (Pseudoophonus) capito Morawitz, 1862 オオゴモクムシ

<JAPAN> **HOKKAIDO**. 1 ex., Ashibetsu, 28. VII. 1956, A. Oikawa leg. (24-0045795); 1 ex., Wakkanai, Kusanru, 8. VIII. 1974, Y. Kusui leg. (24-0045802). **HONSHU**. 3 exs., Ibaraki, Toride, on the Riv. Tone, 3. IX. 1949, K. Tanaka leg., after typhoon (24-0045784~24-0045786); 3 exs., ditto, 1. VII. 1954, K. Tanaka leg. (24-0045788~24-0045790); 1 ex., ditto, 15. IX. 1954, K. Tanaka leg., after typhoon (24-0045791); 3 exs., ditto, 19. IX. 1954, K. Tanaka leg., after typhoon (24-0045792~24-0045794); 1 ex., Chiba, river bed of the Edo, near Matsudo, 29. V. 1947, K. Tanaka leg. (24-0045783); 1 ex., ditto, 7. VI. 1952, K. Tanaka leg. (24-0045787); 1 ex., Tokyo, Chitose-Funabashi, 25. VIII. 1957, K. Tanaka leg. (24-0045796); 1 ex., ditto, 12. IX. 1957, K. Tanaka leg. (24-0045797); 3 exs., Kanagawa, Hiratsuka, mouth of Riv. Sagami, 24. VII. 1958, K. Tanaka leg., after typhoon (24-0045798~24-0045800); 1 ex., Aichi, Okazaki, IX. 1969, H. Ohira leg. (24-0045801).

Harpalus (Pseudoophonus) eous Tschitschérine, 1901 オオヅケゴモクムシ

<JAPAN> **HONSHU**. 1 ex., Ibaraki, Riv. Tone, 14. III. 1957, Y. Karasawa leg. (24-0045811); 1 ex., Ibaraki, Toride, on the Riv. Tone, 3. IX. 1949, K. Tanaka leg., after typhoon (24-0045805); 1 ex., ditto, 19. IX. 1954, K. Tanaka leg., after typhoon (24-0045810); 1 ex., Chiba, Ajiki, 28. VI. 1952, K. Tanaka leg. (24-0045807); 1 ex., Chiba, Funabashi, 8. IX. 1950, K. Tanaka leg. (24-0045806); 1 ex., Chiba, River Edo, near Matsudo, 22. IX. 1948, K. Tanaka leg. (24-0045804); 1 ex., Bōshū (= Chiba), Mt. Kiyosumi, 6. IX. 1952, K. Tanaka leg. (24-0045808); 1 ex., Tokyo, Chitose-Funabashi, 27. VII. 1957, K. Tanaka leg. (24-0045812); 1 ex., ditto, 29. VII. 1957, K. Tanaka leg. (24-0045813); 1 ex., ditto, 19. VIII. 1957, K. Tanaka leg. (24-0045814); 2 exs., ditto, 25. VIII. 1957, K. Tanaka leg. (24-0045815, 24-0045816); 2 exs., ditto, 5. IX. 1957, K. Tanaka leg. (24-0045817, 24-0045818); 2 exs., ditto, 8. IX. 1957, K. Tanaka leg. (24-0045819, 24-0045820); 1 ex., Tokyo, Riv. Ara, near Akabane, 17. IX. 1948, K. Tanaka leg. (24-0045803); 1 ex., Tokyo, Todabashi, River bed of the Ara, 22. XI. 1952, K. Tanaka leg. (24-0045809); 1 ex., Kanagawa, Hiratsuka, mouth of Riv. Sagami, 24. VII. 1958, K. Tanaka leg., after typhoon (24-0045822); 1 ex., Kanagawa, river bed of the Tama, near Inada-noborito, 23. VII. 1958, K. Tanaka leg. (24-0045821).

Harpalus (Pseudoophonus) griseus (Panzer, 1797) ウスケゴモクムシ

<JAPAN> **HONSHU**. 2 exs., Ibaraki, Toride, on the Riv. Tone, 1. VII. 1954, K. Tanaka leg. (24-0045997, 24-0045998); 5 exs., ditto, 29. IX. 1956, K. Tanaka leg., after typhoon (24-0045999~24-0046003); 1 ex., Ibaraki, Toride, River Tonegawa, 1. I. 1958, K. Tanaka leg. (24-0046004); 1 ex., Chiba, Aziki, 28. VI. 1952, K. Tanaka leg. (24-0045995); 1 ex., Chiba, Funabashi, 10. VI. 1946, K. Tanaka leg. (24-0045985); 1 ex., ditto, 22. VI. 1946, K. Tanaka leg. (24-0045986); 1 ex., ditto, 28. V. 1947, K. Tanaka leg. (24-0045987); 1 ex., ditto, 13. VI. 1947, K. Tanaka leg. (24-0045988); 1 ex., ditto, 26. VI. 1947, K. Tanaka leg. (24-0045989); 2 exs., ditto, 6. VII. 1947, K. Tanaka leg. (24-0045990, 24-0045991); 1 ex., ditto, 15. VII. 1948, K. Tanaka leg. (24-0045992); 1 ex., ditto, 9. IX. 1952, K. Tanaka leg. (24-0045993); 1 ex., ditto, 1. IX. 1954, K. Tanaka leg. (24-0045994); 1 ex., Chiba, Gyōtoku, river bed of the Edo, 20. V. 1956, K. Tanaka leg. (24-0045996); 3 exs., Tokyo, Akabane, River Ara, 17. IX. 1948, K. Tanaka leg. (24-0046005~24-0046007); 3 exs., Tokyo, Chitose-Funabashi, 3. VII. 1957, K. Tanaka leg. (24-0046018~24-0046020); 1 ex., ditto, 4. VII. 1957, K. Tanaka leg. (24-0046021); 1 ex., ditto, 5. VII. 1957, K. Tanaka leg. (24-0046022); 1 ex., ditto, 6. VII. 1957, K. Tanaka leg. (24-0046023); 1 ex., ditto, 7. VII. 1957, K. Tanaka leg. (24-0046024); 3 exs., ditto, 8. VII. 1957, K. Tanaka leg. (24-0046025~24-0046027); 1 ex., ditto, 12. VII. 1957, K. Tanaka leg. (24-0046028); 4 exs., ditto, 13. VII. 1957, K. Tanaka leg. (24-0046029~24-0046032); 1 ex., ditto, 14. VII. 1957, K. Tanaka leg. (24-0046033); 1 ex., ditto, 15. VII. 1957, K. Tanaka leg. (24-0046034); 1 ex., ditto, 16. VII. 1957, K. Tanaka leg. (24-0046035); 1 ex., ditto, 19. VII. 1957, K. Tanaka leg. (24-0046036); 2 exs., ditto, 20. VII. 1957, K. Tanaka leg. (24-0046037, 24-0046038); 1 ex., ditto, 24. VII. 1957, K. Tanaka leg. (24-0046039); 2 exs., ditto, 25. VII. 1957, K. Tanaka leg. (24-0046040, 24-0046041); 10 exs., ditto, 27. VII. 1957, K. Tanaka leg. (24-0046042~24-0046051); 1 ex., ditto, 28. VII. 1957, K. Tanaka leg. (24-0046052); 7 exs., ditto, 29. VII. 1957, K.

Tanaka leg. (24-0046053~24-0046059); 3 exs., ditto, 30. VII. 1957, K. Tanaka leg. (24-0046060~24-0046062); 1 ex., ditto, 31. VII. 1957, K. Tanaka leg. (24-0046063); 1 ex., ditto, 3. VIII. 1957, K. Tanaka leg. (24-0046064); 3 exs., ditto, 9. VIII. 1957, K. Tanaka leg. (24-0046065~24-0046067); 1 ex., ditto, 12. VIII. 1957, K. Tanaka leg. (24-0046068); 19 exs., ditto, 14. VIII. 1957, K. Tanaka leg. (24-0046069~24-0046087); 1 ex., ditto, 16. VIII. 1957, K. Tanaka leg. (24-0046088); 2 exs., ditto, 17. VIII. 1957, K. Tanaka leg. (24-0046089, 24-0046090); 2 exs., ditto, 18. VIII. 1957, K. Tanaka leg. (24-0046091, 24-0046092); 19 exs., ditto, 19. VIII. 1957, K. Tanaka leg. (24-0046093~24-0046111); 12 exs., ditto, 20. VIII. 1957, K. Tanaka leg. (24-0046112~24-0046123); 71 exs., ditto, 25. VIII. 1957, K. Tanaka leg. (24-0046124~24-0046194); 10 exs., ditto, 26. VIII. 1957, K. Tanaka leg. (24-0046195~24-0046204); 1 ex., ditto, 27. VIII. 1957, K. Tanaka leg. (24-0046205); 16 exs., ditto, 29. VIII. 1957, K. Tanaka leg. (24-0046206~24-0046221); 2 exs., ditto, 30. VIII. 1957, K. Tanaka leg. (24-0046222, 24-0046223); 42 exs., ditto, 5. IX. 1957, K. Tanaka leg. (24-0046225~24-0046266); 30 exs., ditto, 8. IX. 1957, K. Tanaka leg. (24-0046267~24-0046296); 8 exs., ditto, 12. IX. 1957, K. Tanaka leg. (24-0046297~24-0046304); 10 exs., ditto, 13. IX. 1957, K. Tanaka leg. (24-0046305~24-0046314); 2 exs., ditto, 14. IX. 1957, K. Tanaka leg. (24-0046315, 24-0046316); 3 exs., ditto, 20. IX. 1957, K. Tanaka leg. (24-0046317~24-0046319); 1 ex., ditto, 21. IX. 1957, K. Tanaka leg. (24-0046320); 2 exs., ditto, 22. IX. 1957, K. Tanaka leg. (24-0046321, 24-0046322); 2 exs., ditto, 26. IX. 1957, K. Tanaka leg. (24-0046323, 24-0046324); 1 ex., ditto, 1. X. 1957, K. Tanaka leg. (24-0046325); 1 ex., ditto, 16. VIII. 1958, K. Tanaka leg. (24-0046326); 1 ex., ditto, 2. IX. 1959, K. Tanaka leg. (24-0046224); 1 ex., ditto, 12. IX. 1959, K. Tanaka leg. (24-0046327); 1 ex., Tokyo, Hatagaya, 4. VIII. 1955, K. Tanaka leg. (24-0046009); 1 ex., ditto, 18. VI. 1956, K. Tanaka leg. (24-0046010); 1 ex., ditto, 8. VII. 1956, K. Tanaka leg. (24-0046011); 1 ex., ditto, 13. VII. 1956, K. Tanaka leg. (24-0046012); 1 ex., ditto, 24. VII. 1956, K. Tanaka leg. (24-0046013); 2 exs., ditto, 30. VII. 1956, K. Tanaka leg. (24-0046014, 24-0046015); 1 ex., ditto, VIII. 1956, K. Tanaka leg. (24-0046016); 1 ex., Tokyo, Inagimura, 20. VI. 1957, K. Tanaka leg. (24-0046017); 1 ex., Kanagawa, river bed of the Tama, near Inada-noborito, 21. IX. 1949, K. Tanaka leg. (24-0046008); 1 ex., Kanagawa, Sagamihara, Isobe, 22. VI. 1967, K. and T. Tanaka leg. (24-0046328); 1 ex., ditto, 3. XI. 1967, K. and T. Tanaka leg. (24-0046329); 1 ex., Echigo (= Niigata), Nakazatomura, 28. VIII. 1945, K. Tanaka leg. (24-0045984). **IZU ISLANDS.** 2 exs., Tokyo, Hachijo, Hachijo Is., Mt. Mihara, 3. VII. 1971, Y. Kusui leg. (24-0046330, 24-0046331). **<GERMANY>** 1 ex., (no further data) (24-0057332). **<SPAIN>** 5 exs., Barcelona, Les Guilleries, VIII. 1956, Queralt-P. leg. (24-0057327~24-0057331).

Harpalus (Pseudoophonus) jureceki (Jedlička, 1928) ヒメケゴモクムシ

<JAPAN> HONSHU. 2 exs., Ibaraki, Toride, on the Riv. Tone, 3. IX. 1949, K. Tanaka leg., after typhoon (24-0045872, 24-0045932); 5 exs., ditto, 1. VII. 1954, K. Tanaka leg. (24-0045853, 24-0045877, 24-0045901, 24-0045934, 24-0045935); 2 exs., ditto, 15. IX. 1954, K. Tanaka leg., after typhoon (24-0045900, 24-0045936); 2 exs., ditto, 20. IX. 1954, K. Tanaka leg., after typhoon (24-0045902, 24-0045937); 14 exs., ditto, 29. IX. 1956, K. Tanaka leg., after typhoon (24-0045854, 24-0045868, 24-0045882, 24-0045883, 24-0045904~24-0045909, 24-0045944~24-0045947); 1 ex., Ibaraki, Toride, Riv. Tonegawa, 14. IV. 1957, K. Tanaka leg. (24-0045973); 3 exs., Tochigi, Marsh Watarase, near Fujioka, 11. V. 1957, K. Tanaka leg. (24-0045867, 24-0045910, 24-0045911); 1 ex., Saitama, Nishikigahara, 1. V. 1956, K. Tanaka leg. (24-0045878); 2 exs., Saitama, Tajimagahara, 11. V. 1956, K. Tanaka leg. (24-0045938, 24-0045939); 1 ex., ditto, 28. III. 1957, K. Tanaka leg. (24-0045884); 1 ex., ditto, 25. III. 1958, K. Tanaka leg. (24-0045893); 1 ex., Chiba, Gyôtoku, river bed of the Edo, 3. VI. 1952, K. Tanaka leg. (24-0045873); 3 exs., Chiba, Narashino, 20. X. 1953, K. Tanaka leg. (24-0045876, 24-0045899, 24-0045971); 9 exs., Chiba, river bed of the Edo, near Matsudo, 4. VI. 1956, K. Tanaka leg. (24-0045879~24-0045881, 24-0045903, 24-0045940~24-0045943, 24-0045972); 2 exs., Tokyo, Akabane, River Ara, 17. IX. 1948, K. Tanaka leg. (24-0045895, 24-0045896); 1 ex., ditto, 27. III. 1953, K. Tanaka leg. (24-0045898); 5 exs., Tokyo, Chitose-Funabashi, 20. VI. 1957, K. Tanaka leg. (24-0045912~24-0045914, 24-0045948, 24-0045949); 3 exs., ditto, 3. VII. 1957, K. Tanaka leg. (24-0045950~24-0045952); 3 exs., ditto, 5. VII. 1957, K. Tanaka leg. (24-0045885, 24-0045953, 24-0045954); 2 exs., ditto, 6. VII. 1957, K. Tanaka leg. (24-0045866, 24-0045915); 1 ex., ditto, 7. VII. 1957, K. Tanaka leg. (24-0045955); 1 ex., ditto, 8. VII. 1957, K. Tanaka leg. (24-0045916); 5 exs., ditto, 25. VIII. 1957, K. Tanaka leg. (24-0045869, 24-0045956, 24-0045957, 24-0045974, 24-0045982); 9 exs., ditto, 5. IX. 1957, K. Tanaka leg. (24-0045886, 24-0045917~24-0045921, 24-0045958, 24-0045959, 24-0045975); 5 exs., ditto, 8. IX. 1957, K. Tanaka leg. (24-0045855, 24-0045887, 24-

0045960, 24-0045976, 24-0045977); 3 exs., ditto, 12. IX. 1957, K. Tanaka leg. (24-0045888, 24-0045922, 24-0045923); 7 exs., ditto, 13. IX. 1957, K. Tanaka leg. (24-0045889, 24-0045890, 24-0045924, 24-0045925, 24-0045961, 24-0045978, 24-0045979); 1 ex., ditto, 14. IX. 1957, K. Tanaka leg. (24-0045962); 1 ex., ditto, 19. IX. 1957, K. Tanaka leg. (24-0045963); 6 exs., ditto, 20. IX. 1957, K. Tanaka leg. (24-0045892, 24-0045926, 24-0045964, 24-0045965, 24-0045980, 24-0045981); 1 ex., ditto, 21. IX. 1957, K. Tanaka leg. (24-0045927); 3 exs., ditto, 22. IX. 1957, K. Tanaka leg. (24-0045891, 24-0045928, 24-0045966); 3 exs., ditto, 26. IX. 1957, K. Tanaka leg. (24-0045929, 24-0045967, 24-0045968); 1 ex., ditto, 9. X. 1957, K. Tanaka leg. (24-0045930); 1 ex., ditto, 4. IX. 1958, K. Tanaka leg. (24-0045858); 1 ex., ditto, 5. IX. 1958, K. Tanaka leg. (24-0045859); 1 ex., ditto, 16. IX. 1958, K. Tanaka leg. (24-0045860); 1 ex., ditto, 28. IX. 1958, K. Tanaka leg. (24-0045861); 1 ex., ditto, 29. IX. 1958, K. Tanaka leg. (24-0045862); 2 exs., ditto, 11. IX. 1959, K. Tanaka leg. (24-0045894, 24-0045970); 2 exs., ditto, 12. IX. 1959, K. Tanaka leg. (24-0045864, 24-0045865); 2 exs., Tokyo, Todabashi, River bed of the Ara, 17. XI. 1952, K. Tanaka leg. (24-0045874, 24-0045897); 2 exs., ditto, 22. XI. 1952, K. Tanaka leg. (24-0045875, 24-0045933); 1 ex., Kanagawa, Hiratsuka, mouth of Riv. Sagami, 24. VII. 1958, K. Tanaka leg., after typhoon (24-0045856); 1 ex., ditto, 27. VIII. 1958, K. Tanaka leg., after typhoon (24-0045857); 1 ex., ditto, 10. VIII. 1959, K. Tanaka leg., after typhoon (24-0045863); 1 ex., Kanagawa, Noborito, River Tama, 13. III. 1958, K. Tanaka leg. (24-0045969); 1 ex., Kanagawa, Sagami-hara, Isobe, 24. VI. 1967, K. and T. Tanaka leg. (24-0045983); 1 ex., Echigo (= Niigata), Nakazatomura, 30. V. 1945, K. Tanaka leg. (24-0045870); 1 ex., ditto, 31. VII. 1945, K. Tanaka leg. (24-0045871). **SHIKOKU**. 1 ex., Tosa (= Kochi), Nakamura, 23. XI. 1964, K. Tanaka leg. (24-0045931).

Harpalus (Pseudoophonus) pastor niigatanus Schaubberger, 1929 クロゴモクムシ

<JAPAN> **HOKKAIDO**. 1 ex., Ashibetsu, 4. VII. 1956, A. Oikawa leg. (24-0046506); 1 ex., ditto, 13. VII. 1956, A. Oikawa leg. (24-0046508); 1 ex., ditto, 28. VII. 1956, A. Oikawa leg. (24-0046509). **HONSHU**. 1 ex., Fukushima, Kawatani, 16. VII. 1967, Y. Kusui leg. (24-0046532); 1 ex., Ibaraki, Toride, on the Riv. Tone, 3. IX. 1949, K. Tanaka leg., after typhoon (24-0046499); 1 ex., ditto, 15. IX. 1954, K. Tanaka leg., after typhoon (24-0046502); 1 ex., ditto, 20. IX. 1954, K. Tanaka leg., after typhoon (24-0046503); 1 ex., Gunma, Sakamoto, 25. IX. 1937 (24-0046489); 1 ex., Saitama, Mt. Mitsumine, 27. VII. 1949, K. Tanaka leg. (24-0046498); 1 ex., Chiba, Aziki, 28. VI. 1952, K. Tanaka leg. (24-0046501); 1 ex., Chiba, Funabashi, 5. V. 1946, K. Tanaka leg. (24-0046491); 4 exs., ditto, 10. VII. 1946, K. Tanaka leg. (24-0046492~24-0046495); 1 ex., ditto, 30. I. 1947, K. Tanaka leg. (24-0046496); 1 ex., ditto, 26. VI. 1952, K. Tanaka leg., Sandy shore (24-0046500); 1 ex., Chiba, Gyotoku, river bed of the Edo, 20. V. 1956, K. Tanaka leg. (24-0046505); 1 ex., Chiba, Hunabashi, 31. III. 1947, K. Tanaka leg. (24-0046497); 1 ex., Tokyo, Chitose-Funabashi, 30. VII. 1957, K. Tanaka leg. (24-0046515); 1 ex., ditto, 19. VIII. 1957, K. Tanaka leg. (24-0046516); 1 ex., ditto, 12. IX. 1957, K. Tanaka leg. (24-0046517); 1 ex., ditto, 13. IX. 1957, K. Tanaka leg. (24-0046518); 1 ex., ditto, 6. VI. 1958, K. Tanaka leg. (24-0046521); 1 ex., ditto, 11. VI. 1958, K. Tanaka leg. (24-0046522); 1 ex., ditto, 8. IX. 1958, K. Tanaka leg. (24-0046523); 1 ex., ditto, 13. IX. 1958, K. Tanaka leg. (24-0046524); 1 ex., ditto, 1. X. 1958, K. Tanaka leg. (24-0046525); 1 ex., ditto, 12. V. 1960, K. Tanaka leg. (24-0046526); 1 ex., Tokyo, Hatagaya, 4. VIII. 1955, K. Tanaka leg. (24-0046504); 1 ex., ditto, 12. VII. 1956, K. Tanaka leg. (24-0046507); 1 ex., Tokyo, Inagimura, 20. VI. 1957, K. Tanaka leg. (24-0046514); 1 ex., Tokyo, Okutama, Mt. Gozen, 9. VIII. 1956, K. Tanaka leg. (24-0046511); 2 exs., Tokyo, Todabashi, River bed of the Ara, 21. III. 1958, K. Tanaka leg. (24-0046519, 24-0046520); 1 ex., Sagami (= Kanagawa), Mt. Oyama, 30. IV. 1957, K. Tanaka leg., Alatus (24-0046513); 1 ex., Niigata, Niigata, 26. VIII. 1963, K. Tanaka leg. (24-0046527); 1 ex., Echigo (= Niigata), Nakazatomura, 23. VII. 1945, K. Tanaka leg. (24-0046490); 1 ex., Yamanashi, Sagashio, S. Nomura leg., Alatus (24-0046510); 1 ex., Nagano, Fujimi, 5. X. 1956, S. Nomura leg., Alatus (24-0046512); 1 ex., Aichi, Mt. Dando, 1000m, 7. VI. 1971, K. Tanaka, H. Ohira leg. (24-0046531); 3 exs., Aichi, Okazaki, 25. VI. 1967~2. VII. 1967, M. Ôhara leg. (24-0046528~24-0046530).

備考：従来 *Harpalus (Pseudoophonus) niigatanus* Schaubberger, 1929 とされていた種。また、標本24-0046493~24-0046495は、採集ラベルはないものの、標本24-0046492にあるP-84aと同様のP-84b(~d)のラベルがあるため同採集地と判断した。

Harpalus (Pseudoophonus) pseudophonoides Schaubberger, 1930 ニセケゴモクムシ

<JAPAN> **HONSHU**. 1 ex., Gunma, Mt. Haruna, 20. VIII. 1938 (24-0046332); 1 ex., Gunma, Shima, 9. VIII. 1958, Y. Kara-

sawa leg., Alatus (24-0046342); 1 ex., Saitama, Mt. Mitsumine, 27. VII. 1949, K. Tanaka leg. (24-0046333); 1 ex., Tokyo, Okutama, Mt. Gozen, 28. VII. 1956, K. Tanaka leg. (24-0046340); 1 ex., Shizuoka, Izu Pen., Hachiyama, 29. XII. 1970, K. Tanaka leg. (24-0046345); 1 ex., Shizuoka, Mt. Amagi, 8. VII. 1956, Karasawa leg., Alatus (24-0046338); 1 ex., Shizuoka, Mt. Fuji (south side), 900m, 28. VIII. 1971~4. IX. 1971, K. Tanaka leg. (24-0046346); 1 ex., Aichi, Mt. Hongu, 16. I. 1969, K. Tanaka leg. (24-0046344).

Harpalus (Pseudoophonus) roninus Bates, 1873 ミカゲゴモクムシ

<JAPAN> **KYUSHU**. 1 ex., Fukuoka, Mt. Raizan, 14. X. 1946, A. Habu leg. (24-0045823).

Harpalus (Pseudoophonus) simplicidens Schaubberger, 1929 ニセクロゴモクムシ

<JAPAN> **HONSHU**. 2 exs., Ibaraki, Toride, on the Riv. Tone, 3. IX. 1949, K. Tanaka leg., after typhoon (24-0046544, 24-0046545); 4 exs., ditto, 1. VII. 1954, K. Tanaka leg. (24-0046566~24-0046569); 1 ex., ditto, 15. IX. 1954, K. Tanaka leg., after typhoon (24-0046571); 1 ex., Chiba, Abiko, River Tone, 2. XII. 1952, K. Tanaka leg. (24-0046562); 1 ex., Chiba, Funabashi, 20. VI. 1946, K. Tanaka leg. (24-0046533); 1 ex., ditto, 10. VII. 1946, K. Tanaka leg. (24-0046534); 2 exs., ditto, IV. 1947, K. Tanaka leg. (24-0046535, 24-0046536); 5 exs., ditto, 6. VI. 1947, K. Tanaka leg. (24-0046537~24-0046541); 3 exs., ditto, 29. VI. 1954, K. Tanaka leg. (24-0046563~24-0046565); 1 ex., ditto, 25. VIII. 1954, K. Tanaka leg. (24-0046570); 1 ex., Chiba, Goi, River Yôrô, 20. IX. 1949, K. Tanaka leg. (24-0046546); 11 exs., Chiba, Gyotoku, 21. VI. 1952, K. Tanaka leg., Sandy shore (24-0046551~24-0046561); 1 ex., Chiba, Gyôtoku, river bed of the Edo, 21. VI. 1952, K. Tanaka leg. (24-0046550); 1 ex., Chiba, Ichikaw C. (= Ichikawa C.), Shinjima, 14. VI. 1977, H. Yamazaki leg. (24-0046583); 3 exs., Chiba, river bed of the Edo, near Matsudo, 7. VI. 1952, K. Tanaka leg. (24-0046547~24-0046549); 2 exs., Tokyo, Akabane, River Ara, 17. IX. 1948, K. Tanaka leg. (24-0046542, 24-0046543); 3 exs., Tokyo, Chitose-Funabashi, 3. VII. 1957, K. Tanaka leg. (24-0046575, 24-0046576, 24-0046579); 1 ex., ditto, 5. VII. 1957, K. Tanaka leg. (24-0046577); 1 ex., ditto, 8. VII. 1957, K. Tanaka leg. (24-0046578); 1 ex., ditto, 12. VII. 1957, K. Tanaka leg. (24-0046580); 1 ex., ditto, 19. VII. 1957, K. Tanaka leg. (24-0046581); 1 ex., Tokyo, Hatagaya, 7. VII. 1956, K. Tanaka leg. (24-0046572); 1 ex., ditto, 8. VII. 1956, K. Tanaka leg. (24-0046573); 1 ex., ditto, VIII. 1956, K. Tanaka leg. (24-0046574). **SHIKOKU**. 1 ex., Tosa (= Kochi), Nakamura, 23. XI. 1964, K. Tanaka leg. (24-0046582).

備考：標本 24-0046538~24-0046541 は、採集ラベルはないものの、標本 24-0046537 にある P-145b と同様の P-145c(~f) のラベルがあるため同採集地と判断した。

Harpalus (Pseudoophonus) sinicus Hope, 1845 ウスアカクロゴモクムシ

<JAPAN> **HOKKAIDO**. 10 exs., Makumbetsu, Riv. Ishikari, 5. IX. 1977, K. Tanaka leg. (24-0046484~24-0046488); 1 ex., Yagishiri Is., 29. VII. 1983, Y. Kusui leg. (24-0055503). **HONSHU**. 11 exs., Ibaraki, Toride, on the Riv. Tone, 3. IX. 1949, K. Tanaka leg., after typhoon (24-0046412~24-0046422); 1 ex., ditto, 1. VII. 1954, K. Tanaka leg. (24-0046456); 4 exs., ditto, 15. IX. 1954, K. Tanaka leg., after typhoon (24-0046459~24-0046462); 8 exs., ditto, 19. IX. 1954, K. Tanaka leg., after typhoon (24-0046463~24-0046470); 1 ex., ditto, 20. IX. 1954, K. Tanaka leg., after typhoon (24-0046471); 1 ex., Ibaraki, Toride, River Tone, 25. III. 1954, K. Tanaka leg. (24-0046450); 1 ex., Saitama, Nishikigahara, 1. V. 1956, K. Tanaka leg. (24-0046472); 1 ex., Saitama, Tajimagahara, 11. V. 1956, K. Tanaka leg. (24-0046473); 1 ex., Chiba, Funabashi, 19. IV. 1946, K. Tanaka leg. (24-0046399); 1 ex., ditto, 23. VI. 1946, K. Tanaka leg. (24-0046400); 1 ex., ditto, 1. VII. 1946, K. Tanaka leg. (24-0046401); 2 exs., ditto, 10. VII. 1946, K. Tanaka leg. (24-0046402, 24-0046403); 1 ex., ditto, IX. 1946, K. Tanaka leg. (24-0046404); 2 exs., ditto, 6. VII. 1947, K. Tanaka leg. (24-0046405, 24-0046406); 1 ex., ditto, 8. IX. 1953, K. Tanaka leg. (24-0046446); 5 exs., ditto, 29. VI. 1954, K. Tanaka leg. (24-0046451~24-0046455); 1 ex., ditto, 10. VIII. 1954, K. Tanaka leg. (24-0046457); 1 ex., ditto, 20. VIII. 1954, K. Tanaka leg. (24-0046458); 11 exs., Chiba, Goi, River Yoro, 20. IX. 1949, K. Tanaka leg. (24-0046423~24-0046432, 24-0057660); 3 exs., Chiba, Gyotoku, 21. VI. 1952, K. Tanaka leg., Sandy shore (24-0046442~24-0046444); 6 exs., Chiba, Gyotoku, river bed of the Edo, 3. VI. 1952, K. Tanaka leg. (24-0046435~24-0046440); 1 ex., ditto, 21. VI. 1952, K. Tanaka leg. (24-0046441); 1 ex., ditto, 20. V. 1956, K. Tanaka leg. (24-0046474); 2 exs., Chiba, Ichikawa C., Shinjima, 14. VI. 1977, H. Yamazaki leg. (24-0046482,

24-0046483); 1 ex., Chiba, Kazusa-Minato, 1. VII. 1953, K. Tanaka leg., Sandy shore (d), around a fungusy log (24-0046445); 3 exs., Chiba, Narashino, 20. X. 1953, K. Tanaka leg. (24-0046447~24-0046449); 2 exs., Chiba, river bed of the Edo, near Sekiyado, 1. V. 1952, K. Tanaka leg. (24-0046433, 24-0046434); 2 exs., Chiba, River Tone, Kioroshi, 18. IX. 1948, K. Tanaka leg. (24-0046408, 24-0046409); 2 exs., Tokyo, Akabane, River Ara, 17. IX. 1948, K. Tanaka leg. (24-0046410, 24-0046411); 1 ex., Tokyo, Chitose-Funabashi, 14. VIII. 1957, K. Tanaka leg. (24-0046476); 1 ex., Tokyo, Hatagaya, IX. 1956, K. Tanaka leg. (24-0046475); 1 ex., Kanagawa, Hiratsuka, mouth of Riv. Sagami, 12. VIII. 1960, K. Tanaka leg., after typhoon (24-0046477); 1 ex., Echigo (= Niigata), Shibata, 10. X. 1947, H. Koike leg. (24-0046407); 1 ex., Aichi, Okazaki, IX. 1960, H. Ohira leg. (24-0046481). **SHIKOKU**. 3 exs., Tosa (= Kochi), Nakamura, 23. XI. 1964, K. Tanaka leg. (24-0046478~24-0046480). **NANSEI ISLANDS**. 1 ex., Okinawa, Irabu Is., Sarahama, 1. V. 1978, Y. Kusui leg. (24-0060475); 4 exs., Okinawa, Irabu-jima, Kuninaka, 1. V. 1978, Y. Kusui leg. (24-0060476~24-0060479); 2 exs., Okinawa, Miyako Iss., Kurima Is., 4. V. 1978, Y. Kusui leg. (24-0060480, 24-0060481). **<CHINA>** 2 exs., Kuantung (= Kwantung), Dairen, 25. VI. 1935, M. Hanano leg. (24-0057339, 24-0057340).

備考: 標本 24-0046399 のラベルの採集年月日は Apr.19.146 となっているが、1946 年の誤りと判断した。

Harpalus (Pseudoophonus) tridens Morawitz, 1862 コゴモクムシ

<JAPAN> HONSHU. 1 ex., Ibaraki, Toride, on the Riv. Tone, 1. VII. 1954, K. Tanaka leg. (24-0046360); 8 exs., ditto, 15. IX. 1954, K. Tanaka leg., after typhoon (24-0046361~24-0046368); 15 exs., ditto, 19. IX. 1954, K. Tanaka leg., after typhoon (24-0046369~24-0046383); 2 exs., ditto, 20. IX. 1954, K. Tanaka leg., after typhoon (24-0046384, 24-0046385); 3 exs., ditto, 29. IX. 1956, K. Tanaka leg., after typhoon (24-0046387~24-0046389); 1 ex., Chiba, Funabashi, 10. VII. 1946, K. Tanaka leg. (24-0046351); 6 exs., Chiba, river bed of the Edo, near Matsudo, 7. VI. 1952, K. Tanaka leg. (24-0046354~24-0046359); 1 ex., Chiba, T. R. Edo, 10. V. 1947, K. Tanaka leg. (24-0046352); 1 ex., ditto, 22. V. 1947, K. Tanaka leg. (24-0046353); 1 ex., Tokyo, Chitose-Funabashi, 7. VII. 1957, K. Tanaka leg. (24-0046390); 1 ex., ditto, 13. VII. 1957, K. Tanaka leg. (24-0046391); 1 ex., ditto, 16. VII. 1957, K. Tanaka leg. (24-0046392); 1 ex., ditto, 19. VII. 1957, K. Tanaka leg. (24-0046393); 1 ex., ditto, 20. VII. 1957, K. Tanaka leg. (24-0046394); 1 ex., ditto, 29. VII. 1957, K. Tanaka leg. (24-0046396); 1 ex., ditto, 27. VII. 1958, K. Tanaka leg. (24-0046395); 1 ex., Tokyo, Hatagaya, 7. VII. 1956, K. Tanaka leg. (24-0046386); 1 ex., Echigo (= Niigata), Nakazatomura, 11. VIII. 1945, K. Tanaka leg. (24-0046349); 1 ex., ditto, 24. VIII. 1945, K. Tanaka leg. (24-0046350); 1 ex., Shizuoka, Ashigara, 8. VIII. 1973, K. Tanaka leg. (24-0046398); 1 ex., Aichi, Okazaki, 25. VI. 1967~2. VII. 1967, M. Ôhara leg. (24-0046397).

Harpalus (Pseudoophonus) ussuriensis vicarius Harold, 1878 ケゴモクムシ

<JAPAN> HOKKAIDO. 1 ex., Akkeshi, Ikuraushi, 26. V. 1977~27. V. 1977, K. Tanaka leg. (24-0045850); 1 ex., Hidaka M.-R., Tottabetsu, 18. VII. 1958~19. VII. 1958, M. Kawara leg. (24-0045848); 1 ex., Tomakomai Exp. For., Univ. Hokk., 13. VI. 1986~17. VI. 1986, K. Tanaka leg. (24-0045852). **HONSHU**. 7 exs., Ibaraki, Toride, on the Riv. Tone, 3. IX. 1949, K. Tanaka leg., after typhoon (24-0045833~24-0045839); 1 ex., ditto, 19. IX. 1954, K. Tanaka leg., after typhoon (24-0045842); 3 exs., ditto, 20. IX. 1954, K. Tanaka leg., after typhoon (24-0045843~24-0045845); 2 exs., ditto, 29. IX. 1956, K. Tanaka leg., after typhoon (24-0045846, 24-0045847); 1 ex., Chiba, Riv. Kasima, 24. IX. 1949, K. Tanaka leg. (24-0045840); 1 ex., Bôshû (= Chiba), Mt. Kiyosumi, 1. IV. 1954, K. Tanaka leg. (24-0045841); 1 ex., Tokyo, Akabane, Riv. Ara, 17. IX. 1948, K. Tanaka leg. (24-0045831); 1 ex., Tokyo, Riv. Ara, near Akabane, 17. IX. 1948, K. Tanaka leg. (24-0045832); 1 ex., Echigo (= Niigata), Nakazatomura, 30. V. 1945, K. Tanaka leg. (24-0045824); 1 ex., ditto, 27. VI. 1945, K. Tanaka leg. (24-0045825); 1 ex., ditto, 30. VI. 1945, K. Tanaka leg. (24-0045826); 1 ex., ditto, 31. VII. 1945, K. Tanaka leg. (24-0045827); 1 ex., ditto, 10. VIII. 1945, K. Tanaka leg. (24-0045828); 2 exs., ditto, 24. VIII. 1945, K. Tanaka leg. (24-0045829, 24-0045830); 1 ex., Gifu, Hirugano, VIII. 1977, M. Ôhara leg. (24-0045851); 1 ex., Shizuoka, Mt. Fuji (south side), 1000m, 7. VIII. 1971~13. VIII. 1971, K. Tanaka leg. (24-0045849).

Harpalus (Pseudoophonus) sp.

<JAPAN> IZU ISLANDS. 1 ex., Tokyo, Mikura Is., Kawada, 4. VI. 1964, H. Yuasa leg. (24-0046348).

Harpalus (Zangoharpalus) tinctulus tinctulus Bates, 1873 キアシマルガタゴモクムシ

<JAPAN> **HOKKAIDO**. 1 ex., Otaru City, 28. IX. 1984, Y. Kusui leg. (24-0046730). **HONSHU**. 1 ex., Ibaraki, Toride, on the Riv. Tone, 3. IX. 1949, K. Tanaka leg., after typhoon (24-0046716); 2 exs., Chiba, Funabashi, 7. IV. 1947, K. Tanaka leg. (24-0046706, 24-0046707); 1 ex., ditto, 18. VIII. 1947, K. Tanaka leg. (24-0046713); 1 ex., Chiba, Gyôtoku, river bed of the Edo, 20. V. 1956, K. Tanaka leg. (24-0046717); 2 exs., Chiba, Kônodai, 19. V. 1947, K. Tanaka leg. (24-0046711, 24-0046712); 1 ex., Chiba, river bed of the Edo, near Matsudo, 4. VI. 1956, K. Tanaka leg. (24-0046718); 1 ex., Chiba, River Edo, near Matsudo, 22. IX. 1948, K. Tanaka leg. (24-0046714); 1 ex., Chiba, River Tone, 22. V. 1945, K. Tanaka leg. (24-0046715); 3 exs., Chiba, T. Riv. Edo, 10. V. 1947, K. Tanaka leg. (24-0046708~24-0046710); 1 ex., Tokyo, Hatagaya, 12. VII. 1956, K. Tanaka leg. (24-0046721); 1 ex., Tokyo, Okutama, Mt. Gozen, 19. VI. 1956, K. Tanaka leg. (24-0046720); 1 ex., ditto, 18. IV. 1963, K. Tanaka leg. (24-0046729); 1 ex., Tokyo, Okutama, Ohsawa, 11. VI. 1956, K. Tanaka leg. (24-0046719); 7 exs., Kanagawa, Hiratsuka, mouth of Riv. Sagami, 14. VIII. 1959, K. Tanaka leg., after typhoon (24-0046722~24-0046728); 2 exs., Echigo (= Niigata), Nakazatomura, 7. VI. 1945, K. Tanaka leg. (24-0046702, 24-0046703); 1 ex., ditto, 10. VI. 1945, K. Tanaka leg. (24-0046704); 1 ex., ditto, 17. VI. 1945, K. Tanaka leg. (24-0046705). **IZU ISLANDS**. 1 ex., Tokyo, Miyake Is., Tubota, 5. V. 1971, Y. Kusui leg. (24-0046731).

備考：元のラベルは *Harpalus (Harpalus) tinctulus* Bates, 1873 だった。また、標本 24-0046709, 24-0046710 は、採集ラベルはないものの、標本 24-0046708 にある P-123a と同様の P-123b,c のラベルがあるため同採集地と判断した。

Harpalus (Zangoharpalus) tinctulus luteicornoides Breit, 1913

<JAPAN> **KYUSHU**. 1 ex., Nagasaki, Mt. Atago, 10. IV. 1956, Y. Nonaka leg. (24-0046732). **NANSEI ISLANDS**. 1 ex., Kagoshima, Yakushima (Is.), Ambô, 1. IV. 1968, Y. Shibata leg. (24-0046734); 1 ex., Kagoshima, Yakushima (Is.), Miyanoura, 29. III. 1968, Y. Shibata leg. (24-0046733); 1 ex., Okinawa, Iheya-jima, Gakiya, 11. VIII. 1977, Y. Kusui leg. (24-0060502); 2 exs., Okinawa, Ryukyu Retto, Iriomote Is., Ôhara, 11. XI. 1971, K. Tanaka leg. (24-0060503, 24-0060504). <KOREA> 1 ex., Sunchon (= Suncheon), 15. V. 1988, J. C. Paik leg., I. A. S. (24-0057401); 1 ex., ditto, 10. VI. 1989, C. S. Mun leg., I. A. S. (24-0057402).

備考：標本 24-0046732~24-0046734 は従来 *Harpalus (Harpalus) tsushimanus* Habu & Baba, 1968 とされていたものであるが、現在は本種のシノニムとされている。第二著者が確認した結果、外観は若干異なるものの交尾器内袋構造に差がなくこのシノニム処置は妥当であろうと考える。また、標本 24-0060502~24-0060504 は、同様に *Harpalus (Harpalus) ihai* Habu, 1968 イハゴモクムシ とされていたものであるが、*ihai* も本種のシノニムとされている。外観は若干異なるものの交尾器内袋構造に差がなく、この処置が妥当と考えられる。なお、標本 24-0046732~24-0046734 は“対馬産”、標本 24-0060502~24-0060504 は“琉球産”とそれぞれ記されていた。原産地は中国湖北省。標本 24-0046733, 24-0046734 は、採集ラベルでは Kyushu と記載されているが、屋久島は Nansei Islands として取り扱った。

Nipponoharpalus discrepans (Morawitz, 1862) ハコダテゴモクムシ

<JAPAN> **HONSHU**. 1 ex., Tokyo, Chitose-Funabashi, 3. VII. 1957, K. Tanaka leg. (24-0046740); 2 exs., ditto, 21. IV. 1960, K. Tanaka leg. (24-0046747, 24-0046748); 1 ex., ditto, 1. V. 1960, K. Tanaka leg. (24-0046749); 7 exs., ditto, 12. V. 1960, K. Tanaka leg. (24-0046750~24-0046756); 1 ex., Tokyo, Okutama, Hikawa, 7. IV. 1959, K. Tanaka leg. (24-0046746); 1 ex., Tokyo, Setagaya, 6. V. 1961, K. Tanaka leg. (24-0046758); 1 ex., Tokyo, Takao, 5. V. 1951, Alatus (24-0046739); 1 ex., Tokyo / Yamanashi, Mt. Jimba, near Tokyo, 13. V. 1960, K. Tanaka leg. (24-0046757); 2 exs., Kanagawa, Hiratsuka, mouth of Riv. Sagami, 24. VII. 1958, K. Tanaka leg., after typhoon (24-0046741, 24-0046742); 3 exs., ditto, 14. VIII. 1959, K. Tanaka leg., after typhoon (24-0046743~24-0046745); 1 ex., Kanagawa, Sagami-hara, Isobe, 4. VI. 1967, K. and T. Tanaka leg. (24-0046759); 1 ex., ditto, 8. VI. 1967, K. and T. Tanaka leg. (24-0046760); 1 ex., ditto, 21. VI. 1967, K. and T. Tanaka leg. (24-0046761); 2 exs., ditto, 22. VI. 1967, K. and T. Tanaka leg. (24-0046762, 24-0046763); 1 ex., ditto, 24. VI. 1967, K. and T. Tanaka leg. (24-0046764); 1 ex., ditto, 30. VI. 1967, K. and T. Tanaka leg. (24-0046765); 1 ex., Echigo (= Niigata), Nakazatomura, 23. VI. 1945, K. Tanaka leg. (24-0046737); 1 ex., ditto, 27. VI. 1945, K. Tanaka leg. (24-0046738); 1 ex., Shizuoka, Ashigara, 3. VII. 1973, K. Tanaka leg. (24-0046766).

Oxycentrus (Oxycentrus) argutoroides (Bates, 1873) クビナガゴモクムシ

<JAPAN> HONSHU. 10 exs., Ibaraki, Toride, on the Riv. Tone, 1. VII. 1954, K. Tanaka leg. (24-0047088~24-0047097); 5 exs., ditto, 19. IX. 1958, K. Tanaka leg., after typhoon (24-0047098~24-0047102); 1 ex., Tochigi, Mt. Kôgen, 20. V. 1956, K. Fujii leg. (24-0047103); 1 ex., Tokyo, Chitose-Funabashi, 25. VI. 1958, K. Tanaka leg. (24-0047105); 1 ex., Tokyo, Okutama, Mt. Ôdake, 19. VII. 1956, K. Tanaka leg. (24-0047104); 2 exs., Tokyo, Tama Hills, 22. IX. 1959, K. Tanaka leg. (24-0047106, 24-0047107); 1 ex., Shizuoka, Izu Peninsula, Ito, 4. VII. 1969, Y. Kusui leg. (24-0047108). IZU ISLANDS. 1 ex., Tokyo, Hachijo Is., Mt. Mihara, 3. VII. 1971, Y. Kusui leg. (24-0047109).

Platymetopus flavilabris (Fabricius, 1798) カラカネゴモクムシ

<JAPAN> HONSHU. 1 ex., Chiba, Funabashi, 28. IV. 1946, K. Tanaka leg. (24-0047111); 1 ex., ditto, 11. VII. 1946, K. Tanaka leg. (24-0047110); 1 ex., Tokyo, Chitose-Funabashi, 15. VII. 1957, K. Tanaka leg. (24-0047113); 2 exs., ditto, 5. IX. 1958, K. Tanaka leg. (24-0047114, 24-0047115); 1 ex., ditto, 7. IX. 1958, K. Tanaka leg. (24-0047116); 1 ex., ditto, 8. IX. 1958, K. Tanaka leg. (24-0047117); 1 ex., ditto, 30. VI. 1959, K. Tanaka leg. (24-0047119); 1 ex., ditto, 1. VII. 1959, K. Tanaka leg. (24-0047120); 1 ex., ditto, 6. VII. 1959, K. Tanaka leg. (24-0047121); 1 ex., ditto, 9. VII. 1959, K. Tanaka leg. (24-0047122); 1 ex., ditto, 12. IX. 1959, K. Tanaka leg. (24-0047123); 1 ex., ditto, 4. VII. 1960, K. Tanaka leg. (24-0047126); 1 ex., ditto, 3. VII. 1961, K. Tanaka leg. (24-0047127); 1 ex., Tokyo, Kunitachi, X. 1948, S. Nomura leg. (24-0047132); 2 exs., Tokyo, Tama Hills, 23. III. 1960, K. Tanaka leg. (24-0047124, 24-0047125); 3 exs., ditto, 6. I. 1963, K. Tanaka leg. (24-0047128~24-0047130); 1 ex., Kanagawa, Hiratsuka, 17. IX. 1948, S. Nomura leg. (24-0047112); 1 ex., Kanagawa, Hiratsuka, mouth of Riv. Sagami, 18. IX. 1958, K. Tanaka leg., after typhoon (24-0047118). NANSEI ISLANDS. 1 ex., Kagoshima, Yakushima (Is.), Miyanoura, 29. III. 1968, Y. Shibata leg. (24-0047131).

Species 1 of *Trichotichnus leptopus* species group ツヤゴモクムシ *leptopus* 種群の一種 1

<JAPAN> HONSHU. 7 exs., Tochigi, Nikko-Yumoto, 24. VI. 1960, K. Tanaka leg., Apterous (24-0046994~24-0046999); 6 exs., ditto, 21. VI. 1963, K. Tanaka leg. (24-0047001~24-0047006); 1 ex., ditto, 22. VI. 1963, K. Tanaka leg. (24-0047000).

備考：元のラベルには *Trichotichnus (Trichotichnus) leptopus* (Bates, 1883) と書かれていた。交尾器を検する限り、*Trichotichnus leptopus* (Bates, 1883) の Lectotype (Morita, 1997) のそれに確実に該当するものは見られない。よってここでは Species 1 of *Trichotichnus leptopus* species group の表記にした。分類学的処置が必要。

Species 2 of *Trichotichnus leptopus* species group ツヤゴモクムシ *leptopus* 種群の一種 2

<JAPAN> HONSHU. 3 exs., Iwate, Hachimantai, 14. VI. 1966, F. Sekiyama leg. (24-0055516~24-0055518).

備考：元のラベルには *Trichotichnus leptopus* (Bates, 1883) と書かれていた。外部形態および交尾器から既知種には該当しない。よってここでは Species 2 of *Trichotichnus leptopus* species group の表記にした。分類学的処置が必要。

Trichotichnus (Bottchrus) sataensis Habu & Nakane, 1955 サタツヤゴモクムシ

<JAPAN> KYUSHU. 1 ex., Kagoshima, Sata, Ohsumi, 5. V. 1967, Y. Hayashi leg. (24-0046797).

備考：従来 *Trichotichnus (Pseudotrictichnus) sataensis* Habu & Nakane, 1955 とされていたもの。*Pseudotrictichnus* 亜属は *Battchrus* 亜属のシノニム。

Trichotichnus (Trichotichnus) congruus (Motschulsky, 1866) ヒメツヤゴモクムシ

<JAPAN> HOKKAIDO. 1 ex., Sapporo, Maruyama, 29. IX. 1968, K. Tanaka leg. (24-0046985). HONSHU. 2 exs., Tochigi, Chikasono, 5. II. 1950, S. Masubuchi leg. (24-0046936, 24-0046938); 1 ex., ditto, 9. II. 1950, S. Masubuchi leg. (24-0046937); 1 ex., Tochigi, Mt. Kôgen, 20. V. 1956, K. Fujii leg. (24-0046952); 1 ex., Tochigi, Nikko, Mt. Ohmanako, 20. V. 1956, K. Fujii leg., alatus (24-0046951); 1 ex., Tochigi, Nikko, Umagaeshi, 18. VII. 1952, K. Tanaka leg. (24-0046940); 1 ex., Tochigi, Ohtahara (= Ohtawara), 25. VI. 1948, S. Usuba leg. (24-0046933); 8 exs., Tochigi, Oku-Chiuzenji, 10. VII. 1963, K. Tanaka leg. (24-

0046970~24-0046977); 3 exs., Bôshû (= Chiba), Mt. Kiyosumi, 1. IV. 1954, K. Tanaka leg. (24-0046941~24-0046943); 2 exs., Tokyo, Asakawa, 21. IV. 1963, K. Tanaka leg. (24-0046963, 24-0046964); 1 ex., Tokyo, Mt. Mitake, 3. V. 1964, S. Tachikawa leg. (24-0046979); 2 exs., ditto, 5. V. 1966, Y. Shibata leg. (24-0046980, 24-0046981); 1 ex., Tokyo, Mt. Takao, 11. V. 1954, S. Nomura leg. (24-0046944); 1 ex., Tokyo, Ohta-ku, Ikegami-honmonji, 13. III. 1952 (24-0046939); 6 exs., Tokyo, Okutama, Mt. Gozen, 19. VI. 1956, K. Tanaka leg. (24-0046945~24-0046950); 1 ex., ditto, 18. VI. 1960, K. Tanaka leg. (24-0046956); 1 ex., ditto, 4. IV. 1963, K. Tanaka leg. (24-0046958); 4 exs., ditto, 18. IV. 1963, K. Tanaka leg. (24-0046959~24-0046962); 2 exs., Tokyo, Okutama, Mt. Mito, 10. VI. 1963, K. Tanaka leg. (24-0046967, 24-0046968); 1 ex., ditto, 11. VI. 1963, K. Tanaka leg. (24-0046969); 1 ex., ditto, 21. VIII. 1963, K. Tanaka leg. (24-0046978); 2 exs., ditto, 3. VI. 1966, K. Tanaka leg. (24-0046982, 24-0046983); 2 exs., Tokyo, Okutama, Mt. Ohdake, 17. V. 1949, K. Tanaka leg. (24-0046934, 24-0046935); 1 ex., Kanagawa, Hakone, Mt. Sen-gen, 11. VI. 1966, K. Tanaka leg. (24-0046984); 1 ex., Kanagawa, Hiratsuka, mouth of Riv. Sagami, 12. VIII. 1960, K. Tanaka leg., after typhoon (24-0046957); 1 ex., Kanagawa, Mts. Hakone, Kamiyama, 1100~1400m, 10. VI. 1972, K. Tanaka leg. (24-0046989); 4 exs., Sagami (= Kanagawa), Mt. Oyama, 18. IV. 1957, K. Tanaka leg. (24-0046953~24-0046955, 24-0046990); 2 exs., Yamanashi, Mt. Daibosatsu, 26. IV. 1963, K. Tanaka leg. (24-0046965, 24-0046966); 1 ex., Shizuoka, Ashigara, 4. IX. 1971, K. Tanaka leg. (24-0046988); 1 ex., Shizuoka, Mt. Amagi, 29. V. 1970, K. Tanaka leg. (24-0046987); 1 ex., Aichi, Mt. Hongu, 300~700m, 16. VI. 1969, K. Tanaka, H. Ohira and M. Ôhara leg. (24-0046986); 1 ex., Osaka, Mt. Iwawaki, 22. XII. 1946, S. Uéno leg. (24-0046932). **IZU ISLANDS.** 1 ex., Tokyo, Hachijou Is., Kashitate, 4. VII. 1971, Y. Kusui leg. (24-0055513).

Trichotichnus (Trichotichnus) edai (Jedlička, 1953) ヤマトツヤゴモクムシ

<JAPAN> HONSHU. 1 ex., Osaka Mt. Kongo, Apteris (24-0047087); 1 ex., Osaka, Mt. Kongosan, 31. XII. 1941, Y. Yano leg. (24-0047086).

Trichotichnus (Trichotichnus) fukuharai Habu, 1957 フクハラツヤゴモクムシ

<JAPAN> HONSHU. 1 ex., Tokyo, Chitose-Funabashi, 5. IX. 1958, K. Tanaka leg. (24-0046878).

Trichotichnus (Trichotichnus) imafukui Habu, 1961 イマフクゴモクムシ

<JAPAN> HONSHU. 1 ex., Nagano, Tokugô-toge, 16. VIII. 1967, Y. Arita leg. (24-0047007); 2 exs., Nagano / Toyama, Mt. Shirouma, 17. VII. 1957, M. Ohno leg. (24-0047008, 24-0047009).

Trichotichnus (Trichotichnus) kantoonus Habu, 1961 チャバネクビアツヤカゴモクムシ

<JAPAN> HONSHU. 1 ex., Ibaraki, Toride, on the Riv. Tone, 6. IV. 1952, K. Tanaka leg. (24-0046863); 6 exs., ditto, 1. VII. 1954, K. Tanaka leg. (24-0046864~24-0046869); 8 exs., Tochigi, Marsh Watarase, near Fujioka, 11. V. 1957, K. Tanaka leg. (24-0046870~24-0046877); 2 exs., Chiba, Kioroshi, River Tone, 18. IX. 1948, K. Tanaka leg. (24-0046861, 24-0046862); 2 exs., Chiba, river bed of the Edo, near Matsudo, 20. IV. 1947, K. Tanaka leg. (24-0046857, 24-0046858); 2 exs., ditto, 14. V. 1947, K. Tanaka leg. (24-0046859, 24-0046860).

Trichotichnus (Trichotichnus) kobayashie Habu, 1957 コバヤシツヤゴモクムシ

<JAPAN> HONSHU. 1 ex., Kanagawa, Manazuru, 22. X. 1955, A. Yoshida leg. (24-0046992); 1 ex., ditto, 3. XI. 1964, A. Yoshida leg. (24-0046991).

Trichotichnus (Trichotichnus) lewisi Schauberg, 1936 オオクロツヤゴモクムシ

<JAPAN> HONSHU. 1 ex., Gunma, Mt. Mikabo, 17. VIII. 1968, H. Inoue leg. (24-0046801); 1 ex., Gunma, Yubiso, 18. VIII. 1955, Karasawa leg., Alatus (24-0046799); 1 ex., Tokyo, Chitose-Funabashi, 12. IX. 1958, K. Tanaka leg. (24-0046800); 1 ex., Yamanashi, Kiyosato, 1300m, 18. VIII. 1959, J. B. C. leg. (24-0046803); 1 ex., ditto, 20. VIII. 1968, J. B. C. leg. (24-0046802); 1 ex., ditto, 19. VIII. 1969, J. B. C. leg. (24-0046811); 1 ex., ditto, 26. VII. 1971, K. Suzuki leg. (24-0046813); 1 ex., ditto, 28. VIII.

1971, K. Suzuki leg. (24-0046815); 7 exs., Nagano, Kamikôchi dam, 17. VIII. 1969, Y. Shibata leg. (24-0046804~24-0046810); 1 ex., Shizuoka, Ashigara, 28. VII. 1971, K. Tanaka leg. (24-0046814); 1 ex., Shizuoka, Mt. Amagi, 30. V. 1970, K. Tanaka leg. (24-0046812); 10 exs., Shizuoka, Mt. Fuji (south side), 1460m, 8. VIII. 1973, K. Tanaka leg. (24-0046816~24-0046825); 4 exs., Nara, Mt. Ôdaigahara, 1550m, 12. IX. 1973, K. Tanaka leg. (24-0046826~24-0046829); 3 exs., ditto, 14. IX. 1973, K. Tanaka leg. (24-0046830~24-0046832). **KYUSHU**. 1 ex., Oita, Nakatsu, Kiriake, 16. VIII. 1952, S. Higuma leg. (24-0046798).

Trichotichnus (Trichotichnus) longitarsis longitarsis Morawitz, 1863 クビアカツヤゴモクムシ

<**JAPAN**> **HOKKAIDO**. 1 ex., Shiribeshi, Mt. Obirayama, 1. VIII. 1986, Y. Kusui leg. (24-0046852). **HONSHU**. 2 exs., Yamagata, Iide-Sanso in Iide Mts., 9. VIII. 1969, Y. Shibata leg. (24-0046843); 4 exs., Ibaraki, Tsukuba City, Yukari Quercus w, 12. IX. 1988~19. IX. 1988, Konishi & al. leg. (24-0046853~24-0046856); 3 exs., Tokyo, Chitose-Funabashi, 12. X. 1957, K. Tanaka leg. (24-0046838~24-0046840); 1 ex., ditto, 9. IX. 1958, K. Tanaka leg. (24-0046841); 1 ex., ditto, 16. IX. 1958, K. Tanaka leg. (24-0046842); 2 exs., ditto, 12. V. 1960, K. Tanaka leg. (24-0046845, 24-0046846); 1 ex., ditto, VI. 1960, K. Tanaka leg. (24-0046847); 1 ex., ditto, 13. IX. 1960, K. Tanaka leg. (24-0046849); 1 ex., ditto, 17. IX. 1960, K. Tanaka leg. (24-0046850); 1 ex., ditto, 25. V. 1961, K. Tanaka leg. (24-0046851); 2 exs., Tokyo, Inagimura, 20. VI. 1957, K. Tanaka leg. (24-0046836, 24-0046837); 1 ex., Tokyo, Okutama, Mt. Gozen, 19. VI. 1956, K. Tanaka leg. (24-0046834); 1 ex., ditto, 13. VII. 1956, K. Tanaka leg. (24-0046835); 1 ex., Kanagawa, Hiratsuka, mouth of Riv. Sagami, 14. VIII. 1959, K. Tanaka leg., after typhoon (24-0046844); 1 ex., ditto, 12. VIII. 1960, K. Tanaka leg., after typhoon (24-0046848); 1 ex., Echigo (= Niigata), Nakazatomura, 11. VIII. 1945, K. Tanaka leg. (24-0046833).

備考：元のラベルは Morawitz, 1963 だった。

Trichotichnus (Trichotichnus) lucidus (Morawitz, 1863) ハネグロツヤゴモクムシ

<**JAPAN**> **HONSHU**. 1 ex., Aomori, Sukayu, 20. VII. 1961, N. Hayashi leg. (24-0055521); 1 ex., Ibaraki, Toride, on the Riv. Tone, 3. IX. 1949, K. Tanaka leg., after typhoon (24-0046769); 1 ex., ditto, 15. IX. 1954, K. Tanaka leg., after typhoon (24-0046770); 1 ex., ditto, 19. IX. 1954, K. Tanaka leg., after typhoon (24-0046771); 3 exs., ditto, 19. IX. 1958, K. Tanaka leg., after typhoon (24-0046774~24-0046776); 1 ex., Chiba, Kônodai, 19. V. 1947, K. Tanaka leg. (24-0046767); 1 ex., Chiba, Nodamachi, Riv. Edo, 3. VII. 1948, K. Tanaka leg. (24-0046768); 2 exs., Tokyo, Okutama, Mt. Ohdake, 22. V. 1957, K. Tanaka leg. (24-0046772, 24-0046773); 1 ex., Tokyo, Tama Hills, 16. VI. 1959, K. Tanaka leg. (24-0046777); 1 ex., Shizuoka, Mt. Amagi-Manjirô, 29. VI. 1964, K. Tanaka leg. (24-0046778).

Trichotichnus (Trichotichnus) nipponicus Habu, 1961 オオイクビツヤゴモクムシ

<**JAPAN**> **HOKKAIDO**. 2 exs., Noboribetsu, 12. VII. 1959, K. Mizusawa leg. (24-0046781, 24-0046782). **HONSHU**. 1 ex., Chiba, Funabashi, 18. V. 1952, K. Tanaka leg. (24-0046779); 1 ex., Tokyo, Mt. Takao, 3. V. 1959, R. Kawasaki leg. (24-0046780); 1 ex., Kanagawa, Hiratsuka, mouth of Riv. Sagami, 14. VIII. 1959, K. Tanaka leg., after typhoon (24-0046783); 1 ex., Kanagawa, Sagami-hara City, 2002, K. Tanaka leg., in house (24-0046785). **NANSEI ISLANDS**. 1 ex., Kagoshima, Yakushima, Ambô, 1. IV. 1968, Y. Shibata leg. (24-0046784).

備考：標本 24-0046784 は、採集ラベルでは Kyushu と記載されているが、屋久島は南西諸島 Nansei Islands として取り扱った。

Trichotichnus (Trichotichnus) nishioi Habu, 1961 ニシオツヤゴモクムシ

<**JAPAN**> **HONSHU**. 1 ex., Tokyo, Okutama, Mt. Gozen, 1. VI. 1963, K. Tanaka leg. (24-0046880); 1 ex., Tokyo, Okutama, Mt. Mitô, 19. VI. 1966, K. Tanaka leg., Apteris (24-0046881); 2 exs., ditto, 19. VI. 1966, K. Tanaka leg. (24-0046882, 24-0046883); 1 ex., Yamanashi, Mt. Daibosatsu, 28. VI. 1963, K. Tanaka leg. (24-0046879).

Trichotichnus (Trichotichnus) noctuabundus Habu, 1954 ヒコサンツヤゴモクムシ

<JAPAN> **HONSHU**. 1 ex., Chiba, Mt. Tomisan, 11. VI. 1969, H. Yamazaki leg. (24-0046888); 1 ex., Boshû (= Chiba), Mt. Kiyosumi, 6. IX. 1952, K. Tanaka leg., Alatus (24-0046884); 1 ex., Tokyo, Mt. Kumotori, 8. VII. 1965, S. Tachikawa leg. (24-0046887); 1 ex., Tokyo, Okutama, near Kori, 18. IX. 1960, Y. Watanabe leg. (24-0046885); 1 ex., Kanagawa, Tsukui-gun, Fujiki, 28. III. 1961 (24-0046886). **SHIKOKU**. 3 exs., Kochi, Cape Ashizuri, 25. X. 1972, K. Tanaka leg. (24-0046889~24-0046891).

Trichotichnus (Trichotichnus) orientalis (Hope, 1845) イクビツヤゴモクムシ

<JAPAN> **HONSHU**. 1 ex., Yamanashi, Near Shimobe, 28. VIII. 1967, Y. Shibata leg. (24-0046791). **KYUSHU**. 2 exs., Nagasaki, Mt. Atago, 4. IV. 1956, Y. Nonaka leg. (24-0046788, 24-0046789); 1 ex., Miyazaki / Kagoshima, Mt. Kirishima, 4. VIII. 1951, Takahashi leg. (24-0046786). **SHIKOKU**. 1 ex., Tokushima, Tokushimashi, Nakatsumine, 31. I. 1960, N. Kawano leg. (24-0046790). **NANSEI ISLANDS**. 1 ex., Kagoshima, Is. Yaku-shima, Kurio, 8. VIII. 1952, T. Okadome leg. (24-0046787); 4 exs., Kagoshima, Yakushima (Is.), Ambô, 1. IV. 1968, Y. Shibata leg. (24-0046792~24-0046794); 4 exs., Kagoshima, Yakushima (Is.), Miyanoura, 29. III. 1968, Y. Shibata leg. (24-0046795, 24-0046796).

備考：標本 24-0046787, 24-0046792~24-0046796 は、採集ラベルでは Kyushu と記載されているが、屋久島は南西諸島 Nansei Islands として取り扱った。

Trichotichnus (Trichotichnus) septentrionalis (Habu, 1947) エゾツヤゴモクムシ

<JAPAN> **HONSHU**. 2 exs., Yamanashi, Kiyosato, 1300m, 20. VIII. 1968, J. B. C. leg. (24-0046905, 24-0046906); 2 exs., ditto, 18. VIII. 1969, K. Suzuki leg. (24-0046907, 24-0046908); 2 exs., ditto, 19. VIII. 1969, J. B. C. leg. (24-0046909, 24-0046910); 1 ex., ditto, 21. VIII. 1969, J. B. C. leg. (24-0046911); 2 exs., ditto, 21. VIII. 1971, K. Suzuki leg. (24-0046914, 24-0046915); 1 ex., ditto, 25. VIII. 1971, K. Suzuki leg. (24-0046916); 1 ex., Nagano, Takase-dani, 2. VIII. 1956, Karasawa leg. (24-0046903); 1 ex., Shizuoka, Mt. Amagi-Manjiro, 29. VI. 1964, K. Tanaka leg., Alatus (24-0046904); 2 exs., Shizuoka, Mt. Fuji (south side), 1460m, 13. VIII. 1971, K. Tanaka leg. (24-0046912, 24-0046913); 14 exs., ditto, 8. VIII. 1973, K. Tanaka leg. (24-0046918~24-0046931); 1 ex., Shizuoka, Mt. Fuji (south side), 1460~1600m, 6. VIII. 1972, K. Tanaka leg. (24-0046917).

Trichotichnus (Trichotichnus) tranquillus Habu, 1954 ヒコサンヒメツヤゴモクムシ

<JAPAN> **HONSHU**. 1 ex., Bôshû (= Chiba), Mt. Kiyosumi, 1. IV. 1954, K. Tanaka leg. (24-0047010); 1 ex., Shizuoka, Mt. Amagi, 30. V. 1970, K. Tanaka leg. (24-0047012); 1 ex., Shizuoka, Mt. Amagi-Manjiro, 29. VI. 1964, K. Tanaka leg., Apteris (24-0047011).

Trichotichnus (Trichotichnus) tsurugiyamanus Habu, 1959 ツルギヤマゴモクムシ

<JAPAN> **SHIKOKU**. 1 ex., Tokushima, Mt. Tsurugi, 20. X. 1976, T. Yoshida leg. (24-0047013).

Trichotichnus (Trichotichnus) vespertinus Habu, 1954 キュウシュウツヤゴモクムシ

<JAPAN> **HONSHU**. 1 ex., Tokyo, Chitose-Funabashi, 7. IX. 1958, K. Tanaka leg. (24-0046893); 1 ex., ditto, 9. IX. 1959, K. Tanaka leg. (24-0046894); 2 exs., ditto, 12. IX. 1959, K. Tanaka leg. (24-0046895, 24-0046896); 1 ex., ditto, 14. IX. 1959, K. Tanaka leg. (24-0046897); 1 ex., ditto, 16. IX. 1959, K. Tanaka leg. (24-0046898); 1 ex., ditto, 23. IX. 1959, K. Tanaka leg. (24-0046899); 1 ex., Tokyo, Mt. Takao, 21. IX. 1954, S. Kudo leg., Alatus (24-0046892); 2 exs., Tokyo, Okutama, Mt. Gozen, 18. VI. 1960, K. Tanaka leg. (24-0046900, 24-0046901); 1 ex., Tokyo / Kanagawa, Tama Hills, near Tokyo, 6. I. 1963, K. Tanaka leg. (24-0046902); 2 exs., Shizuoka, Izu Peninsula, Itô, 14. IX. 1964, K. Tanaka leg. (24-0055514, 24-0055515).

Trichotichnus (Trichotichnus) yukihikoi Habu, 1961 ハコネツヤゴモクムシ

<JAPAN> **HONSHU**. 2 exs., Yamanashi, Mt. Daibosatsu, 27. VI. 1963, K. Tanaka leg. (24-0047014, 24-0047015); 1 ex., ditto, 28. VI. 1963, K. Tanaka leg. (24-0047016); 1 ex., Yamanashi, Sagashio, 2. VIII. 1951~5. VIII. 1951, S. Nomura leg., Apteris (24-0047017).

Trichotichnus spp. ツヤゴモクムシの複数種

<JAPAN> HONSHU. 1 ex., Tochigi, Nikko, Nikko-Yumoto, 15. VI. 1957, Y. Karasawa leg., Apteris (24-0047019); 1 ex., Totigi, Oku-Nikko, 30. VII. 1951, Karasawa leg. (24-0047018); 2 exs., Gunma, Sugenuma, 6. VI. 1960, K. Mizusawa leg. (24-0047020, 24-0047021); 2 exs., Tokyo, Okutama, Mt. Mito, 21. VIII. 1963, K. Tanaka leg. (24-0047022, 24-0047024); 1 ex., ditto, 19. VI. 1966, K. Tanaka leg. (24-0047023); 2 exs., Kanagawa, Mts. Hakone, Kamiyama, 1000~1400m, 31. V. 1971, K. Tanaka leg. (24-0047048, 24-0047052); 3 exs., ditto, 10. VI. 1972, K. Tanaka leg. (24-0047049~24-0047051); 2 exs., Ishikawa, Mt. Hakusan, 1900~2100m, 11. IX. 1993, I. Togashi leg. (24-0055519, 24-0055520); 1 ex., Ishikawa, Shiramine, Bettônozoki, 8. VII. 1999, S. Hiramatsu leg. (24-0047084); 1 ex., Ishikawa, Shiramine, Jinnosukegoya, 2000m, 3. IX. 1999, S. Hiramatsu leg. (24-0047085); 1 ex., Yamanashi, Mt. Daibosatsu, 28. VI. 1963, K. Tanaka leg. (24-0047025); 1 ex., Yamanashi, Mt. Minobu-san, 5. IX. 1980, S. Kasahara leg. (24-0047069); 1 ex., Kai (= Yamanashi), Dentsuku-toge, 4. VIII. 1956, S. Eda leg., Apteris (24-0047073); 1 ex., Nagano, Kamikochi, 9. VI. 1956, S. Eda leg. (24-0047074); 1 ex., Nagano, Mt. Kiso-Komagatake, 2900m, 18. VII. 1969~19. VII. 1969, M. Sato & Y. Arita leg. (24-0047070); 1 ex., Nagano, Mt. Komagatake, 17. VII. 1948, Apteris (24-0047071); 1 ex., ditto, 17. VII. 1948 (24-0047072); 9 exs., Gifu, Mt. Hakusan, 1300~2000m, 20. VI. 1972, K. Tanaka, H. Ohira leg. (24-0047075~24-0047083); 2 exs., Shizuoka, Kawazu, Izu Pen., Hachiyama, 29. XII. 1970, K. Tanaka leg. (24-0047062, 24-0047063); 2 exs., Shizuoka, Mt. Fuji (south side), 27. VI. 1971, K. Tanaka leg. (24-0047026, 24-0047027); 1 ex., ditto, 31. VII. 1971, K. Tanaka leg. (24-0047068); 6 exs., Shizuoka, Mt. Fuji (south side), 1400m, 25. VII. 1971~28. VII. 1971, K. Tanaka & K. Suga leg. (24-0047028~24-0047032, 24-0047067); 7 exs., ditto, 25. VII. 1971~31. VII. 1971, K. Tanaka & K. Suga leg. (24-0047033~24-0047039); 2 exs., Shizuoka, Mt. Fuji (south side), 1600m, 25. VII. 1971~28. VII. 1971, K. Tanaka & K. Suga leg. (24-0047040, 24-0047041); 1 ex., ditto, 28. VIII. 1971~4. IX. 1971, K. Tanaka leg. (24-0047042); 1 ex., Shizuoka, Mt. Fuji (south side), 1700m, 25. VII. 1971~28. VII. 1971, K. Tanaka & K. Suga leg. (24-0047043); 1 ex., Shizuoka, Mt. Fuji (south side), 1300m, 7. VIII. 1971~13. VIII. 1971, K. Tanaka leg. (24-0047044); 2 exs., ditto, 12. IX. 1971~26. IX. 1971, Tanaka, Suga, Arai leg. (24-0047046, 24-0047047); 1 ex., Shizuoka, Mt. Fuji (south side), 1900m, 7. VIII. 1971~13. VIII. 1971, K. Tanaka leg. (24-0047045); 1 ex., Shizuoka, Mts. Amagi, 29. V. 1970, K. Tanaka leg. (24-0047061); 1 ex., Shizuoka, Mts. Amagi, Hacchô-ike, 27. VII. 1960 (24-0047053); 1 ex., Shizuoka, Mts. Amagi-Manjiro, 29. VI. 1964, K. Tanaka leg., Apteris (24-0047054); 2 exs., ditto, 24. VI. 1966, K. Tanaka leg. (24-0047055, 24-0047056); 4 exs., ditto, 25. VI. 1966, K. Tanaka leg. (24-0047057~24-0047060); 3 exs., Aichi, Mt. Dando, 1000m, 13. VIII. 1972, M. Ôhara leg. (24-0047064~24-0047066).

備考：元のラベルは sp. が複数種あったため、まとめて spp. の扱いとした。

Acupalpus (Palcuapus) inornatus Bates, 1873 キイロチビゴモクムシ

<JAPAN> HONSHU. 3 exs., Saitama, Nishikigahara, 1. V. 1956, K. Tanaka leg. (24-0047506~24-0047508); 4 exs., Saitama, Tajimagahara, 11. V. 1956, K. Tanaka leg. (24-0047509~24-0047512); 1 ex., Chiba, Funabashi, 6. VI. 1946, K. Tanaka leg. (24-0047495); 1 ex., ditto, 23. VI. 1946, K. Tanaka leg. (24-0047496); 1 ex., ditto, 10. VII. 1946, K. Tanaka leg. (24-0047497); 1 ex., ditto, 11. VII. 1946, K. Tanaka leg., Sandy shore (24-0047498); 1 ex., ditto, 15. VII. 1948, K. Tanaka leg. (24-0047501); 1 ex., ditto, 15. VI. 1954, K. Tanaka leg. (24-0047505); 1 ex., Chiba, Kameyama, 25. VIII. 1950, K. Tanaka leg. (24-0047502); 2 exs., Chiba, Noda, River Edo, 3. VII. 1948, K. Tanaka leg. (24-0047499, 24-0047500); 1 ex., Chiba, river bed of the Edo, near Matsudo, 7. VI. 1952, K. Tanaka leg. (24-0047504); 1 ex., Chiba, river bed of the Tone, nr. Fuse, 14. V. 1952, K. Tanaka leg. (24-0047503); 1 ex., Echigo (= Niigata), Nakazatomura, 5. VII. 1945, K. Tanaka leg. (24-0047494).

Acupalpus (Setacupalpus) sobosanus Habu, 1954 ホソチビゴモクムシ

<JAPAN> HONSHU. 1 ex., Ibaraki, Toride, on the Riv. Tone, 1. VII. 1954, K. Tanaka leg. (24-0047519); 1 ex., ditto, 1. VII. 1954, K. Tanaka leg. (24-0047520); 1 ex., Tochigi, Marsh Watarase, nr. Fujioka, 11. V. 1957, K. Tanaka leg. (24-0047521); 1 ex., Chiba, Aziki, 28. VI. 1952, K. Tanaka leg. (24-0047518); 1 ex., Chiba, Funabashi, 23. VI. 1946, K. Tanaka leg. (24-0047513); 2 exs., ditto, 6. VII. 1947, K. Tanaka leg. (24-0047514, 24-0047515); 1 ex., ditto, 15. VII. 1948, K. Tanaka leg. (24-0047516); 1 ex.,

Chiba, river bed of the Edo, near Matsudo, 7. VI. 1952, K. Tanaka leg. (24-0047517).

備考：標本 24-0047515 は、採集ラベルはないものの、標本 24-0047514 にある P-143a と同様の P-143b のラベルがあるため同採集地と判断した。

Anthracus horni (Andrewes, 1924) ムネミゾチビゴモクムシ

<JAPAN> HONSHU. 1 ex., Chiba, Ajiki, 28. VI. 1952, K. Tanaka leg. (24-0047522).

備考：元のラベルは *Acupalpus horni* (Andrewes, 1924) だった。

Bradycellus (Bradycelloides) fimbriatus Bates, 1873 マルヒメゴモクムシ

<JAPAN> HONSHU. 1 ex., Tokyo, Chitose-Funabashi, 12. VI. 1959, K. Tanaka leg. (24-0047201); 1 ex., ditto, 11. VI. 1960, K. Tanaka leg. (24-0047207); 2 exs., Tokyo, Kinuta, 1. VI. 1958, Y. Kurosawa leg. (24-0047198, 24-0047199); 1 ex., Tokyo, Okutama, Mt. Mitake, 5. V. 1966, Y. Shibata leg. (24-0047225); 9 exs., Tokyo, Okutama, Mt. Mitô, 10. VI. 1963, K. Tanaka leg. (24-0047214~24-0047222); 2 exs., Tokyo, Setagaya, 6. V. 1961, K. Tanaka leg. (24-0047212, 24-0047213); 1 ex., Kanagawa, Hiratsuka, mouth of Riv. Sagami, 10. VIII. 1959, K. Tanaka leg., after typhoon (24-0047202); 4 exs., ditto, 14. VIII. 1959, K. Tanaka leg., after typhoon (24-0047203~24-0047206); 4 exs., ditto, 12. VIII. 1960, K. Tanaka leg., after typhoon (24-0047208~24-0047211); 1 ex., Kanagawa, Hiratsuka-Beach, 28. IX. 1958, Y. Shibata leg. (24-0047200); 2 exs., Niigata, XI. 1963~XII. 1963, H. Koike leg. (24-0047223, 24-0047224).

Bradycellus (Desbordesi) laeticolor Bates, 1873 アカクビヒメゴモクムシ

<JAPAN> HONSHU. 1 ex., Ibaraki, Toride, on the Riv. Tone, 19. IX. 1958, K. Tanaka leg., after typhoon (24-0047193); 1 ex., Chiba, Katakai, 20. V. 1962, H. Yamazaki leg. (24-0047197); 1 ex., Chiba, river bed of the Edo, near Matsudo, 4. VI. 1956, K. Tanaka leg. (24-0047191); 1 ex., Kanagawa, Hiratsuka, mouth of Riv. Sagami, 24. VII. 1958, K. Tanaka leg., after typhoon (24-0047192); 2 exs., ditto, 18. IX. 1958, K. Tanaka leg., after typhoon (24-0047194, 24-0047195); 1 ex., ditto, 14. VIII. 1959, K. Tanaka leg., after typhoon (24-0047196).

Bradycellus (Tachycellus) confusus Jaeger & Wrase, 1994 カスガヒメゴモクムシ

<JAPAN> HONSHU. 1 ex., Tochigi, Chikasono, 5. II. 1950, S. Masubuchi leg. (24-0047157); 2 exs., Saitama, Nishikigahara, 1. V. 1956, K. Tanaka leg. (24-0047162, 24-0047163); 1 ex., Chiba, Ichikawa City, 9. X. 1955, H. Yamazaki leg. (24-0047161); 1 ex., Chiba, Matsudo, 22. VI. 1946, K. Tanaka leg. (24-0047156); 3 exs., Chiba, river bed of the Edo, near Matsudo, 4. VI. 1956, K. Tanaka leg. (24-0047164~24-0047166); 1 ex., Tokyo, Akabane, River Ara, 27. III. 1953, K. Tanaka leg. (24-0047158); 2 exs., Tokyo, Hatagaya, 4. VIII. 1955, K. Tanaka leg. (24-0047159, 24-0047160); 1 ex., Kanagawa, Hiratsuka, mouth of Riv. Sagami, 27. VIII. 1962, K. Tanaka leg., after typhoon (24-0047167); 1 ex., Niigata, XI. 1963~XII. 1963, H. Koike leg. (24-0047168); 1 ex., Shizuoka, Nagashima, 9. XI. 1985, K. Deguchi leg. (24-0047169).

備考：元のラベルは *Bradycellus (Tachycellus) grandiceps* (Bates, 1873) だった。田中博士が同定した後に、*B. grandiceps* は二種からなることが判明し、一方は *B. confusus* として記載された。

Bradycellus (Tachycellus) curtulus (Motschulsky, 1860) シベリアヒメゴモクムシ

<JAPAN> HOKKAIDO. 1 ex., Rishiri Is., IX. 1954~X. 1954, Alatus (24-0047153). HONSHU. 1 ex., Tochigi, Okuchiuzeji, Shobugahama~Nishinoumi, 10. VII. 1963, K. Tanaka leg. (24-0047154); 1 ex., Shizuoka, Nagashima, 9. IX. 1985, K. Deguchi leg. (24-0047155).

備考：元のラベルは *Bradycellus (Tachycellus) anchomenoides* (Bates, 1873) クロヒメゴモクムシ だった。

Bradycellus (Tachycellus) subditus (Lewis, 1879) コクロヒメゴモクムシ

<JAPAN> HONSHU. 1 ex., Chiba, Iioka, 27. XI. 1966, H. Yamazaki leg. (24-0047175); 3 exs., Kanagawa, Fuchinobe, 14.

VI. 1972, K. Tanaka leg. (24-0047176~24-0047178); 1 ex., Kanagawa, Hiratsuka, 5. VI. 1963, K. Tanaka leg. (24-0047174); 1 ex., Kanagawa, Hiratsuka, mouth of Riv. Sagami, 24. VII. 1958, K. Tanaka leg., after typhoon (24-0047173); 1 ex., ditto, 18. IX. 1958, K. Tanaka leg., after typhoon (24-0047172); 1 ex., Kanagawa, Noborito, 30. XI. 1952, Y. Kurosawa leg. (24-0047170). **SHIKOKU**. 21 exs., Kagawa, Takamatsu-shi, Matsushima-cho, 17. VI. 1984, M. Satou leg. (24-0047179~24-0047189). <NO DATA> 1 ex., (24-0047171).

Bradycellus (Tachycellus) sp. ヒメゴモクシの一種

<JAPAN> **HONSHU**. 1 ex., Ibaraki, Toride, on the Riv. Tone, 1. I. 1958, K. Tanaka leg. (24-0047190).

備考：元のラベルには *Bradycellus (Trichocellus)* sp. と書かれていた。大顎が厚くない。大あごの形状や前胸背の形状から *anchomenoides* に似るが、前胸背側縁の幅がやや狭い。

Dicheirottrichus (Trichocellus) tenuimanus tenuimanus Bates, 1873 キベリチビゴモクムシ

<JAPAN> **HOKKAIDO**. 1 ex., Ashibetsu, 4. VII. 1956, A. Oikawa leg. (24-0047140); 1 ex., ditto, 14. VII. 1956, A. Oikawa leg. (24-0047142). **HONSHU**. 5 exs., Aizu (= Fukushima), Wakamatsu, 6. III. 1950, Y. Kurosawa leg. (24-0047133~24-0047137); 1 ex., Saitama, Tajimagahara, 11. V. 1956, K. Tanaka leg. (24-0047141); 2 exs., Chiba, river bed of the Edo, near Matsudo, 7. VI. 1952, K. Tanaka leg. (24-0047138, 24-0047139); 5 exs., Kanagawa, Hiratsuka, mouth of Riv. Sagami, 24. VII. 1958, K. Tanaka leg., after typhoon (24-0047145~24-0047147, 24-0047150, 24-0047151); 2 exs., ditto, 18. IX. 1958, K. Tanaka leg., after typhoon (24-0047148, 24-0047149); 2 exs., Kanagawa, Hiratsuka, river bed of the Sagami, 6. V. 1958, K. Tanaka leg. (24-0047143, 24-0047144); 1 ex., Aichi, Mt. Dando, 23. X. 1959, K. Tanaka leg. (24-0047152).

Psychristus (Nipponobradycellus) lewisi (Schauberger, 1933) ルイスヒメゴモクムシ

<JAPAN> **HONSHU**. 1 ex., Gunma, Nidoage, 22. VIII. 1960, Y. Watanabe leg. (24-0047226); 1 ex., Tokyo, Okutama, Mt. Mitô, 21. VIII. 1963, K. Tanaka leg. (24-0047227).

Stenolophus (Astenolophus) asakawaensis Habu, 1973 アサカワマメゴモクムシ

<JAPAN> **HONSHU**. 1 ex., Nagano, Kamikochi, K. Fujii leg. (24-0047302).

Stenolophus (Astenolophus) fulvicornis Bates, 1873 マメゴモクムシ

<JAPAN> **HONSHU**. 1 ex., Saitama, Tajimagahara, 11. V. 1956, K. Tanaka leg. (24-0047273); 1 ex., ditto, 13. VI. 1959, K. Tanaka leg. (24-0047286); 1 ex., Tokyo, Chitose-Funabashi, 3. VIII. 1958, K. Tanaka leg. (24-0047282); 1 ex., ditto, 2. V. 1959, K. Tanaka leg. (24-0047285); 1 ex., ditto, 18. VI. 1959, K. Tanaka leg. (24-0047290); 1 ex., ditto, 13. VII. 1959, K. Tanaka leg. (24-0047291); 1 ex., ditto, VI. 1960, K. Tanaka leg. (24-0047293); 9 exs., Tokyo, Hatagaya, 4. VIII. 1955, K. Tanaka leg. (24-0047261~24-00472669); 2 exs., ditto, 20. IX. 1955, K. Tanaka leg. (24-0047270, 24-0047271); 1 ex., Tokyo, Itabashi, 20. VI. 1967, T. Tanaka leg. (24-0047298); 2 exs., Tokyo, Nakano, 25. IV. 1956, Karasawa leg. (24-0047272); 3 exs., Tokyo, Okutama, Mt. Gozen, 19. VI. 1956, K. Tanaka leg. (24-0047274~24-0047276); 1 ex., ditto, 13. VII. 1956, K. Tanaka leg. (24-0047277); 1 ex., ditto, 28. VIII. 1959, K. Tanaka leg. (24-0047292); 2 exs., Tokyo, Okutama, Mt. Mitô, 10. VI. 1963, K. Tanaka leg. (24-0047296, 24-0047297); 1 ex., Tokyo, Okutama, Mt. Ohdake, 22. V. 1957, K. Tanaka leg. (24-0047278); 1 ex., Tokyo, Tama Hills, 20. VI. 1957, K. Tanaka leg. (24-0047279); 4 exs., ditto, 16. VI. 1959, K. Tanaka leg. (24-0047281, 24-0047287~24-0047289); 1 ex., Kanagawa, Hiratsuka, 18. V. 1963, K. Tanaka leg., Post-typhoon collection (24-0047295); 1 ex., Kanagawa, Hiratsuka, mouth of Riv. Sagami, 18. IX. 1958, K. Tanaka leg., after typhoon (24-0047283); 1 ex., ditto, 27. VIII. 1962, K. Tanaka leg., after typhoon (24-0047294); 1 ex., Echigo (= Niigata), Nakazatomura, 26. V. 1945, K. Tanaka leg. (24-0047260); 2 exs., Aichi, Mt. Dando, 1000m, 8. VI. 1971, K. Tanaka, H. Ohira leg. (24-0047300, 24-0047301); 1 ex., Mie, Hirakura, Mie Univ. Forest, 12. VII. 1957, K. Mizusawa leg. (24-0047280); 1 ex., Osaka, Minoo, 29. IV. 1959, H. Konishi leg. (24-0047284). **NANSEI ISLANDS**. 1 ex., Kagoshima, Yakushima (Is.), Miyamoura, 29. III. 1968, Y. Shibata leg. (24-0047299).

備考：標本 24-0047299 は、採集ラベルでは Kyushu と記載されているが、屋久島は南西諸島 Nansei Islands として取り扱った。

Stenolophus (Astenolophus) karasawai Tanaka, 1962 カラサワマメゴモクムシ

<JAPAN> HONSHU. 1 ex., Tokyo, Okutama, Mt. Mitake, 5. V. 1966, Y. Shibata leg. (24-0047304); 1 ex., Kanagawa, Hakone, 6. VIII. 1959, Y. Karasawa leg. (24-0047303).

備考：ホロタイプとして収蔵されている個体のラベルは、*Stenolophus (Egadroma) karasawai* Tanaka, 1962 だった。

Stenolophus (Egadroma) difficilis (Hope, 1845) ミドリマメゴモクムシ

<JAPAN> HONSHU. 2 exs., Ibaraki, Toride, on the Riv. Tone, 19. IX. 1954, K. Tanaka leg., after typhoon (24-0047351, 24-0047352); 1 ex., Chiba, Funabashi, 22. VI. 1946, K. Tanaka leg. (24-0047344); 1 ex., ditto, 18. VI. 1949, K. Tanaka leg. (24-0047349); 2 exs., Chiba, river bed of the Edo, near Matsudo, 29. V. 1947, K. Tanaka leg. (24-0047345, 24-0047346); 1 ex., ditto, 7. VI. 1952, K. Tanaka leg. (24-0047350); 10 exs., ditto, 4. VI. 1956, K. Tanaka leg. (24-0047353~24-0047362); 2 exs., Chiba, Sakura, river bed of the Kashima, 4. VII. 1948, K. Tanaka leg. (24-0047347, 24-0047348); 1 ex., Echigo (= Niigata), Nakazatomura, 17. VI. 1945, K. Tanaka leg. (24-0047343). NANSEI ISLANDS. 1 ex., Kagoshima, Ryukyu Archipel., Amami Ōshima, Yuwan, 1. II. 1969, K. Tanaka leg. (24-0060667).

Stenolophus (Egadroma) quinquepustulatus (Wiedemann, 1823) イツホシマメゴモクムシ

<JAPAN> HOKKAIDO. 1 ex., Wakkanai, Midori, 29. VII. 1973, Y. Kusui leg. (24-0047342). HONSHU. 1 ex., Chiba, Funabashi, 26. VIII. 1949, K. Tanaka leg. (24-0047305); 1 ex., ditto, 13. IX. 1950, K. Tanaka leg. (24-0047306); 1 ex., ditto, 9. IX. 1952, K. Tanaka leg. (24-0047307); 1 ex., ditto, 9. X. 1952, K. Tanaka leg. (24-0047308); 1 ex., Tokyo, Chitose-Funabashi, 10. VI. 1958, K. Tanaka leg. (24-0047324); 7 exs., ditto, 14. VI. 1958, K. Tanaka leg. (24-0047325~24-0047331); 1 ex., ditto, 16. VIII. 1958, K. Tanaka leg. (24-0047332); 3 exs., ditto, 4. IX. 1958, K. Tanaka leg. (24-0047333~24-0047335); 1 ex., ditto, 15. X. 1958, K. Tanaka leg. (24-0047336); 1 ex., ditto, 27. V. 1959, K. Tanaka leg. (24-0047337); 1 ex., ditto, 1. VI. 1959, K. Tanaka leg. (24-0047338); 1 ex., ditto, IX. 1960, K. Tanaka leg. (24-0047339); 1 ex., ditto, 25. VII. 1961, K. Tanaka leg. (24-0047340); 15 exs., Tokyo, Hatagaya, 4. VIII. 1955, K. Tanaka leg. (24-0047309~24-0047323). OGASAWARA ISLANDS. 3 exs., Tokyo, Bonin Is., Chichijima, Mt. Mikazuki, 8. VI. 1972, Y. Kusui leg. (24-0060722~24-0060724). NANSEI ISLANDS. 1 ex., Kagoshima, Yakushima (Is.), Ambō, 1. IV. 1968, Y. Shibata leg. (24-0047341); 1 ex., Okinawa, Nago, 31. VIII. 1970, K. Tanaka leg. (24-0060669); 1 ex., Okinawa, Okinawa Is., Yogi, 15. V. 1956, O. Iba leg. (24-0060672); 4 exs., Okinawa, Yona Exp. For., 8. IX. 1970, K. Tanaka leg. (24-0060670, 24-0060671); <INDONESIA> 9 exs., Bali Is., Kuta Beach, 27. III. 1983, K. Sugiyama leg. (24-0060716~24-0060720); 2 exs., ditto, 27. III. 1983~31. III. 1983, K. Sugiyama leg. (24-0060721); 1 ex., North Sumatra, Asahan, Perupuk, 21. X. 1980, K. Tanaka leg. (24-0060703); 6 exs., ditto, 18. XI. 1980, K. Tanaka leg. (24-0060704~24-0060708); 3 exs., North Sumatra, Asahan, Tanjung Gading, 6. V. 1980, K. Tanaka leg. (24-0060701, 24-0060702); 1 ex., North Sumatra, Deli Serdang, Bandar Kalipah, 8. X. 1979, K. Tanaka leg. (24-0060700); 1 ex., North Sumatra, Medan, III. 1980~1. XII. 1980, K. Tanaka leg. (24-0060711); 4 exs., ditto, 26. X. 1980, K. Tanaka leg. (24-0060709, 24-0060710); 2 exs., North Sumatra, Pematang Siantar, 14. VII. 1979, K. Tanaka leg. (24-0060698, 24-0060699). <MALAYSIA> 1 ex., Borneo, Sabah, Mt. Kinabalu, 1500m, 1. III. 1984, H. Yamamoto & M. Kobayakawa leg. (24-0060715); 2 exs., Malay Peninsula, Kota Sarang Semut, near Alor Setar, 16. III. 1984, K. Sugiyama leg. (24-0060696, 24-0060697); 1 ex., Sarawak, Kuala Bok, 27. II. 1969, T. Kunou et Y. Arita leg. (24-0060712); 2 exs., ditto, 3. III. 1969, T. Kunou et Y. Arita leg. (24-0060713, 24-0060714); 2 exs., West Malaysia, Langkawi Is., Kuah, 16. III. 1984, Yamamoto & Kobayakawa leg. (24-0060694); 1 ex., ditto, 17. III. 1984, Yamamoto & Kobayakawa leg. (24-0060695); 3 exs., West Malaysia, Longkawi (= Langkawi Is.), 10. III. 1984, K. Sugiyama leg. (24-0060692, 24-0060693). <TAIWAN> 1 ex., Kaohsiung Hs., Liukuei, 15. IX. 1982~16. IX. 1982, K. Tanaka leg. (24-0060677); 7 exs., Kaohsiung Hs., Liukuei Xi., Liukuei, 17. V. 1984~18. V. 1984, W. L. Chen leg. (24-0060681~24-0060684); 6 exs., ditto, 24. V. 1984~28. V. 1984, K. Tanaka leg. (24-0060678~24-0060680); 7 exs., Taitung Hs., Taimali Xi., Qiaotou, 80m, 30. V. 1984~31. V. 1984, K. Tanaka

leg. (24-0060673~24-0060676). <THAILAND> 2 exs., Chanthaburi, Khao Soi Dao, 15. XII. 1987, K. Tanaka leg. (24-0060685, 24-0060686); 1 ex., Chiang Mai, Amp. Mae Rim, Mae Sa WF, 28. VII. 1988, K. Tanaka leg. (24-0060690); 3 exs., Chumphon, Amp. Muang, 27. II. 1988, K. Tanaka leg. (24-0060687, 24-0060688); 1 ex., Kanchanaburi, Khao Laem Dam, 13. VIII. 1988, K. Tanaka leg. (24-0060691); 1 ex., Loei, Phu Rua Nat. Park, 23. III. 1988~24. III. 1988, K. Tanaka leg. (24-0060689).

備考：標本 24-0047341 は、採集ラベルでは Kyushu と記載されているが、屋久島は南西諸島 Nansei Islands として取り扱った。

Stenolophus (Egadroma) smaragdulus (Fabricius, 1798) キボシマメゴモクムシ

<JAPAN> NANSEI ISLANDS. 2 exs., Okinawa, Ryukyu Arch., Yonaguni Is., 3. V. 1979, Y. Kurosa leg. (24-0060725, 24-0060726).

Stenolophus (Stenolophus) agonoides Bates, 1883 ナガマメゴモクムシ

<JAPAN> HONSHU. 1 ex., Tochigi, Chikasono, 9. II. 1950, S. Masubuchi leg. (24-0047363); 4 exs., Boshû (= Chiba), Mt. Kiyosumi, 6. IX. 1952, K. Tanaka leg. (24-0047364~24-0047367); 2 exs., ditto, 1. IV. 1954, K. Tanaka leg. (24-0047368, 24-0047369); 1 ex., Tokyo, Tama Hills, 11. II. 1960, K. Tanaka leg. (24-0047370); 1 ex., Kanagawa, Hiratsuka, mouth of Riv. Sagami, 14. VIII. 1959, K. Tanaka leg., after typhoon (24-0047371); 2 exs., ditto, 12. VIII. 1960, K. Tanaka leg., after typhoon (24-0047372, 24-0047373); 1 ex., ditto, 27. VIII. 1962, K. Tanaka leg., after typhoon (24-0047374); 6 exs., Shizuoka, Mt. Ryûsô, 16. XI. 1985, K. Tagata leg. (24-0047379~24-0047384); 1 ex., Aichi, Mt. Dando, 1000m, 7. VI. 1971, K. Tanaka, H. Ohira leg. (24-0047375); 2 exs., ditto, 8. VI. 1971, K. Tanaka, H. Ohira leg. (24-0047376, 24-0047377); 1 ex., ditto, 30. IV. 1973, M. Ôhara leg. (24-0047378).

Stenolophus (Stenolophus) castaneipennis Bates, 1873 ツヤマメゴモクムシ

<JAPAN> HONSHU. 2 exs., Ibaraki, Toride, on the Riv. Tone, 6. IV. 1952, K. Tanaka leg. (24-0047401, 24-0047402); 1 ex., Ibaraki, Toride, Riv. Tonegawa, 14. IV. 1957, K. Tanaka leg. (24-0047421); 6 exs., Tochigi, Marsh Watarase, nr. Koga, 11. X. 1961, K. Tanaka leg. (24-0047422~24-0047427); 2 exs., Saitama, Tajimagahara, 4. IV. 1957, K. Tanaka leg. (24-0047419, 24-0047420); 1 ex., Chiba, Abiko, River Tone, 2. XII. 1952, K. Tanaka leg. (24-0047417); 2 exs., Chiba, Funabashi, 19. IV. 1946, K. Tanaka leg. (24-0047385, 24-0047386); 1 ex., ditto, 6. VI. 1946, K. Tanaka leg. (24-0047387); 1 ex., ditto, 25. VI. 1946, K. Tanaka leg., Sandy shore (24-0047388); 6 exs., ditto, 10. VII. 1946, K. Tanaka leg. (24-0047389~24-0047394); 1 ex., ditto, 8. IV. 1947, K. Tanaka leg., Sandy shore (24-0047395); 1 ex., ditto, 5. VII. 1947, K. Tanaka leg., Sandy shore (24-0047397); 1 ex., Chiba, Kônodai, 19. V. 1947, K. Tanaka leg. (24-0047396); 1 ex., Chiba, Noda, River Edo, 3. VII. 1948, K. Tanaka leg. (24-0047398); 7 exs., Chiba, river bed of the Edo, near Matsudo, 7. VI. 1952, K. Tanaka leg. (24-0047410~24-0047416); 1 ex., ditto, 4. VI. 1956, K. Tanaka leg. (24-0047418); 3 exs., Chiba, river bed of the Edo, near Sekiyado, 1. V. 1952, K. Tanaka leg. (24-0047403~24-0047405); 4 exs., Chiba, river bed of the Tone, nr. Fuse, 14. V. 1952, K. Tanaka leg. (24-0047406~24-0047409); 2 exs., Chiba, Sakura, river bed of the Kashima, 4. VII. 1948, K. Tanaka leg. (24-0047399, 24-0047400).

備考：元のラベルは *Stenolophus (Stenolophus) iridicolor* Redtenbacher, 1867 だった。*iridicolor* は、*Stenolophus (Egardoma) difficilis* (Hope, 1845) のシノニム。また、標本 24-0047386 は、採集ラベルはないものの、標本 24-0047385 にある P-52a と同様の P-52b のラベルがあるため同採集地と判断した。

Stenolophus (Stenolophus) connotatus Bates, 1873 セグロマメゴモクムシ

<JAPAN> HONSHU. 1 ex., Tochigi, Marsh Watarase, nr. Koga, 8. V. 1963, K. Tanaka leg. (24-0047493); 4 exs., Saitama, Tajimagahara, 11. V. 1956, K. Tanaka leg. (24-0047485~24-0047488); 3 exs., Chiba, river bed of the Edo, near Matsudo, 7. VI. 1952, K. Tanaka leg. (24-0047482~24-0047484); 8 exs., Chiba, river bed of the Edo, near Sekiyado, 1. V. 1952, K. Tanaka leg. (24-0047473~24-0047480); 1 ex., Chiba, river bed of the Tone, nr. Fuse, 14. V. 1952, K. Tanaka leg. (24-0047481); 1 ex., Tokyo, Chitose-Funabashi, 29. VII. 1957, K. Tanaka leg. (24-0047489); 1 ex., ditto, 24. VI. 1959, K. Tanaka leg. (24-0047490); 1 ex.,

Kanagawa, Hiratsuka, mouth of Riv. Sagami, 10. VIII. 1959, K. Tanaka leg., after typhoon (24-0047491); 1 ex., ditto, 27. VIII. 1962, K. Tanaka leg., after typhoon (24-0047492).

Stenolophus (Stenolophus) propinquus Morawitz, 1862 ムネアカマメゴモクムシ

<JAPAN> **HOKKAIDO**. 1 ex., Akkeshi, Ikuraushi, 26. V. 1977~27. V. 1977, K. Tanaka leg. (24-0047471). **HONSHU**. 1 ex., Ibaraki, Toride, on the Riv. Tone, 6. IV. 1952, K. Tanaka leg. (24-0047438); 2 exs., ditto, 14. IV. 1957, K. Tanaka leg. (24-0047450, 24-0047451); 2 exs., ditto, 19. IX. 1958, K. Tanaka leg., after typhoon (24-0047458, 24-0047451); 4 exs., Tochigi, Marsh Watarase, nr. Fujioka, 11. V. 1957, K. Tanaka leg. (24-0047452~24-0047455); 2 exs., Tochigi, Marsh Watarase, nr. Koga, 11. X. 1961, K. Tanaka leg. (24-0047462, 24-0047463); 1 ex., Tochigi, Oku-Nikko, Senjôgahara, 17. VII. 1953, K. Tanaka leg. (24-0047443); 2 exs., Saitama, Tajimagahara, 11. V. 1956, K. Tanaka leg. (24-0047445, 24-0047446); 1 ex., Chiba, Funabashi, 27. VII. 1951, K. Tanaka leg. (24-0047437); 1 ex., Chiba, Fuse, 14. V. 1952, K. Tanaka leg. (24-0047440); 1 ex., Chiba, Gyôtoku, river bed of the Edo, 21. VI. 1952, K. Tanaka leg. (24-0047442); 1 ex., Chiba, near Matsudo, river bed of the Edo, 7. VI. 1952, K. Tanaka leg. (24-0047441); 2 exs., Chiba, Noda, River Edo, 3. VII. 1948, K. Tanaka leg. (24-0047435~24-0047436); 3 exs., Chiba, river bed of the Edo, near Matsudo, 4. VI. 1956, K. Tanaka leg. (24-0047447~24-0047449); 1 ex., Chiba, river bed of the Tone, nr. Fuse, 14. V. 1952, K. Tanaka leg. (24-0047439); 2 exs., Chiba, Sakura, river bed of the Kashima, 15. V. 1948, K. Tanaka leg. (24-0047433, 24-0047434); 1 ex., Tokyo, Hatagaya, 4. VIII. 1955, K. Tanaka leg. (24-0047444); 2 exs., Kanagawa, Hiratsuka, 18. V. 1963, K. Tanaka leg., Post-typhoon collection (24-0047467, 24-0047468); 3 exs., Kanagawa, Hiratsuka, mouth of Riv. Sagami, 27. VIII. 1962, K. Tanaka leg., after typhoon (24-0047464~24-0047466); 2 exs., Kanagawa, Hiratsuka, river bed of the Sagami, 6. V. 1958, K. Tanaka leg. (24-0047456, 24-0047457); 2 exs., ditto, 13. VI. 1960, K. Tanaka leg. (24-0047460, 24-0047461); 1 ex., Sagami (= Kanagawa), Zama, VII. 1967 (24-0047469); 1 ex., Echigo (= Niigata), Nakazatomura, 24. V. 1945, K. Tanaka leg. (24-0047428); 1 ex., ditto, 1. VI. 1945, K. Tanaka leg. (24-0047429); 2 exs., ditto, 15. VI. 1945, K. Tanaka leg. (24-0047430, 24-0047431); 1 ex., ditto, 30. VI. 1945, K. Tanaka leg. (24-0047432); 1 ex., Aichi, Mt. Dando, 1000m, 11. VIII. 1973, K. Tanaka leg. (24-0047470).

Stenolophus (Stenolophus) sp. マメゴモクムシの一種

<JAPAN> **HONSHU**. 1 ex., Niigata, Kashiwazaki-shi, Takanosu, River side, 27. VIII. 1992~28. VIII. 1992, S. Higuma leg. (24-0047472).

Anoplogeniis cyanescens (Hope, 1845) キベリゴモクムシ

<JAPAN> **HONSHU**. 3 exs., Tochigi, Marsh Watarase, near Fujioka, 11. V. 1957, K. Tanaka leg. (24-0047244~24-0047246); 1 ex., Saitama, Nishikigahara, 1. V. 1956, K. Tanaka leg. (24-0047242); 1 ex., Chiba, Funabashi, 1. VII. 1946, K. Tanaka leg. (24-0047231); 1 ex., ditto, 30. VI. 1947, K. Tanaka leg. (24-0047234); 1 ex., ditto, 3. VII. 1947, K. Tanaka leg. (24-0047235); 2 exs., ditto, 6. VIII. 1947, K. Tanaka leg. (24-0047236, 24-0047237); 1 ex., ditto, 15. VII. 1949, K. Tanaka leg. (24-0047238); 2 exs., Chiba, Funabashi-shi, Honcho, K. Tanaka's Home, 10. VII. 1946, K. Tanaka leg., P-92a (24-0047232, 24-0047233); 1 ex., Chiba, Fusa, River Tone, 18. IX. 1948, K. Tanaka leg. (24-0047239); 1 ex., Chiba, Gyôtoku, river bed of the Edo, 20. V. 1956, K. Tanaka leg. (24-0047243); 1 ex., Chiba, river bed of the Edo, near Matsudo, 7. VI. 1952, K. Tanaka leg. (24-0047240); 1 ex., Chiba, river bed of the Tone, nr. Fuse, 14. V. 1952, K. Tanaka leg. (24-0047241); 1 ex., Tokyo, Chitose-Funabashi, 21. V. 1957, K. Tanaka leg. (24-0047247); 1 ex., ditto, 20. VI. 1957, K. Tanaka leg. (24-0047248); 1 ex., ditto, 3. VII. 1958, K. Tanaka leg. (24-0047249); 6 exs., ditto, 11. VII. 1958, K. Tanaka leg. (24-0047250~24-0047255); 1 ex., Echigo (= Niigata), Nakazatomura, 15. VI. 1945, K. Tanaka leg. (24-0047229); 1 ex., ditto, 3. VII. 1945, K. Tanaka leg. (24-0047230). **IZU ISLANDS**. 4 exs., Tokyo, Hachijou Is., Kashitate, 4. VII. 1971, Y. Kusui leg. (24-0047256~24-0047259). **NANSEI ISLANDS**. 1 ex., Kagoshima, Ryukyu Archipel., Amami Ôshima, Yuwan, 1. II. 1969, K. Tanaka leg. (24-0060836)

備考：Anoplogeniis 属は Loxoncus 属のシノニムと扱われることもあるが（例えば Kryzhanovskij et al., (1995)）、Loxoncus 属のタイプ種 Loxoncus elevates Schmidt-Göbel, 1846 の記載は不鮮明な図だけで、かつそのホロタイプは行方不明

であり、前者が後者のシノニムであると判断するうえで重要な、触覚第3節の微毛状態、下唇髭（あるいは下唇肢）、前胸背の形状、上翅の条溝や斑紋などの特徴が確認できないことから、Kryzhanovskij らの処理には明確な根拠がないと考えられる。したがってここでは属名として *Anoplogeni*us を採用した。また、標本 24-0047233 は、採集ラベルはないものの、標本 24-0047232 にある P-92a と同様の P-92b のラベルがあるため、標本 24-0047237 は、標本 24-0047236 にある P-151a と同様の P-151b のラベルがあるため同採集地と判断した。

Uenanthracus perigonoides Kasahara, 1994 オオズチビゴモクムシ

<JAPAN> HONSHU. 1 ex., Shizuoka, Haruhara-gun, Honkawane-cho, Fujikawa, 500m, 1. VI. 1986, K. Tagata leg. (24-0047228).

スナハラゴミムシ亜科 Liciniinae

Badister (Badister) pictus Bates, 1873 ヨツモンカタキバゴミムシ

<JAPAN> HONSHU. 5 exs., Ibaraki, Toride, on the Riv. Tone, 1. VII. 1954, K. Tanaka leg. (24-0047530~24-0047534); 1 ex., ditto, 15. IX. 1954, K. Tanaka leg., after typhoon (24-0047535); 6 exs., ditto, 19. IX. 1954, K. Tanaka leg., after typhoon (24-0047536~24-0047541); 4 exs., ditto, 20. IX. 1954, K. Tanaka leg., after typhoon (24-0047542~24-0047545); 1 ex., Tochigi, Marsh Watarase, nr. Fujioka, 1. IV. 1958, K. Tanaka leg. (24-0047547); 1 ex., Tochigi, Marsh Watarase, nr. Koga, 11. X. 1961, K. Tanaka leg. (24-0047549); 1 ex., Saitama, Tajimagahara, 4. IV. 1957, K. Tanaka leg., Alatus (24-0047546); 1 ex., ditto, 28. III. 1963, K. Tanaka leg. (24-0047550); 1 ex., Chiba, river bed of the Edo, near Matsudo, 14. V. 1947, K. Tanaka leg. (24-0047525); 1 ex., Chiba, river bed of the Edo, near Sekiyado, 1. V. 1952, K. Tanaka leg. (24-0047527); 1 ex., Chiba, Sakura, river bed of the Kashima, 15. V. 1948, K. Tanaka leg. (24-0047526); 1 ex., Chiba, T. Riv. Edo, 10. V. 1947, K. Tanaka leg. (24-0047524); 1 ex., Tokyo, Koiwa, 30. III. 1945, K. Kubishiro leg. (24-0047523); 2 exs., Tokyo, river bed of the Tama, near Koremasa, 28. IV. 1953, K. Tanaka leg. (24-0047528, 24-0047529); 1 ex., Tokyo, Todabashi, River bed of the Ara, 23. II. 1960, K. Tanaka leg. (24-0047548); 1 ex., Shizuoka, Itô, Izu Penins., 17. VIII. 1964, K. Tanaka leg. (24-0047552); 1 ex., Shizuoka, Itô, Izu Peninsula, 11. VIII. 1964, K. Tanaka leg. (24-0047551).

Badister (Baudia) marginellus Bates, 1873

<JAPAN> NANSEI ISLANDS. 1 ex., Kagoshima, Tokara Is., Takarajima, 6. VII. 1960, Y. Hama leg. (24-0060949).

Badister (Baudia) nigriceps Morawitz, 1863 クロズカタキバゴミムシ

<JAPAN> HONSHU. 21 exs., Ibaraki, Toride, on the Riv. Tone, 1. VII. 1954, K. Tanaka leg. (24-0047555~24-0047575); 3 exs., ditto, 20. IX. 1954, K. Tanaka leg., after typhoon (24-0047576~24-0047578); 1 ex., Saitama, Tajimagahara, 11. V. 1956, K. Tanaka leg. (24-0047579); 1 ex., ditto, 28. III. 1957, K. Tanaka leg. (24-0047580); 1 ex., Chiba, Funabashi, 23. VI. 1946, K. Tanaka leg. (24-0047553); 1 ex., ditto, 27. VI. 1948, K. Tanaka leg. (24-0047554); 1 ex., Kanagawa, Hiratsuka, mouth of Riv. Sagami, 12. VIII. 1960, K. Tanaka leg., after typhoon (24-0047581); 2 exs., Shizuoka, Itô, Izu Peninsula, 10. VIII. 1964, K. Tanaka leg. (24-0047582, 24-0047583); 1 ex., ditto, 14. IX. 1964, K. Tanaka leg. (24-0047584).

Diplocheila (Diplocheila) elongata (Bates, 1873) スナハラゴミムシ

<JAPAN> HONSHU. 1 ex., Ibaraki, Toride, on the Riv. Tone, 3. IX. 1949, K. Tanaka leg., after typhoon (24-0047586); 1 ex., Saitama / Tokyo, River Ara, 18. IX. 1947 (24-0047585).

Diplocheila (Isorembus) zeelandica (Redtenbacher, 1867) オオスナハラゴミムシ

<JAPAN> HONSHU. 1 ex., Ibaraki, Toride, on the Riv. Tone, 3. IX. 1949, K. Tanaka leg., after typhoon (24-0047589); 1 ex., Chiba, Funabashi, 10. VII. 1946, K. Tanaka leg. (24-0047587); 2 exs., Tokyo, Bajikôen, 3. VIII. 1960, K. Tanaka leg. (24-0047591,

24-0047592); 1 ex., Tokyo, Hatagaya, 12. XI. 1955, K. Tanaka leg. (24-0047590); 1 ex., Kanagawa, Sagamihara, Isobe, 3. VI. 1967, K. and T. Tanaka leg. (24-0047596); 1 ex., Kanagawa, Sagamihara City, 10. VI. 1967, K. and T. Tanaka leg. (24-0047597); 1 ex., ditto, 25. VI. 1967, K. and T. Tanaka leg. (24-0047598); 1 ex., ditto, 8. VII. 1967, K. and T. Tanaka leg. (24-0047599); 1 ex., Niigata, Sanjō, Mt. Tsukioka, 27. V. 1967, H. Koike leg. (24-0047594); 1 ex., ditto, 29. V. 1967, H. Koike leg. (24-0047595); 1 ex., Osaka, Okamachi, 2. VI. 1947, S. Uéno leg. (24-0047588); 1 ex., Okayama, Kurashiki, Utōma, 15. VII. 1970, K. Tanaka leg. (24-0047600). **SHIKOKU**. 1 ex., Kochi, Ashizuri, 24. XI. 1964, K. Tanaka leg. (24-0047593). **NANSEI ISLANDS**. 1 ex., Okinawa, Ryukyu Archipel., Irabu-jima, 18. III. 1936, Y. Okada leg. (24-0060945); 1 ex., Okinawa, Ryukyu Archipel., Miyako-jima, Miyakuni, 23. III. 1936, Y. Okada leg. (24-0060944); 1 ex., Okinawa, Ryukyu Archipel., Miyako-jima, 26. III. 1936, Y. Okada leg. (24-0060943). <**TAIWAN**> 3 exs., (no further data) purchased from Fujimoto by Kazuo Tanaka (24-0060946~24-0060948).

ヨツボシゴミムシ亜科 Panagaeinae

Craspedophorus formosanus Jedlička, 1939 タイワンヨツボシゴミムシ

<**TAIWAN**> 1 ex., Kaohsiung Hs., Liukuei Xi., Hudiegu, Butterfly Valley, V. 1984, W. L. Chen leg. (24-0061055); 2 exs., Kaohsiung Hs., Liukuei Xi., Liukuei, 17. V. 1984~18. V. 1984, W. L. Chen leg. (24-0061053, 24-0061054); 1 ex., ditto, 24. V. 1984~26. V. 1984, K. Tanaka leg. (24-0061052); 1 ex., Kaohsiung Hs., Taoyuang Xi. (= Taoyuan Xi.), Tengchih, 13. IV. 1985~15. IV. 1985, W. L. Chen leg. (24-0061056); 1 ex., Nantou Hs., Yuechih Xi., Lienhuachih, 18. IV. 1983~20. IV. 1983, K. Tanaka leg. (24-0061051); 1 ex., ditto, 11. VI. 1985, Y. Tahira leg. (24-0061050).

備考： *Craspedophorus cereus* (MacLeay, 1825) のシノニムとする考えが最近出されたが、交尾器までの詳細な検討がなされていないので、ここでは従来のままの扱いとする。

Craspedophorus mandarinus (Schaum, 1854) マルガタオオヨツボシゴミムシ

<**TAIWAN**> 1 ex., (no further data) (24-0061059); 1 ex., Kotosho, 25. VII. 1939 (24-0061057); 1 ex., Pingtung Hs., Kenting, 8. VIII. 1976, Y. Shibata leg. (24-0061058).

Dischissus japonicus Andrewes, 1933 ニッポンヨツボシゴミムシ

<**JAPAN**> **HONSHU**. 1 ex., Ibaraki, Toride, on the Riv. Tone, 25. III. 1954, K. Tanaka leg. (24-0048233); 6 exs., ditto, 20. IX. 1954, K. Tanaka leg., after typhoon (24-0048234~24-0048239); 1 ex., Tokyo, Tama Hills, 10. III. 1960, K. Tanaka leg. (24-0048240); 1 ex., ditto, 23. III. 1960, K. Tanaka leg. (24-0048241).

Dischissus mirandus Bates, 1873 オオヨツボシゴミムシ

<**JAPAN**> **HONSHU**. 3 exs., Ibaraki, Toride, on the Riv. Tone, 3. IX. 1949, K. Tanaka leg., after typhoon (24-0048210~24-0048212); 1 ex., ditto, 1. I. 1958, K. Tanaka leg. (24-0048229); 12 exs., Tochigi, Marsh Watarase, nr. Fujioka, 11. V. 1957, K. Tanaka leg. (24-0048217~24-0048228); 5 exs., Saitama, Tajimagahara, 28. III. 1957, K. Tanaka leg. (24-0048213~24-0048216, 24-0048230); 1 ex., Chiba, river bed of the Edo, near Matsudo, 10. V. 1947, K. Tanaka leg. (24-0048209); 1 ex., Kanagawa, river bed of the Tama, near Inada-noborito, 3. VII. 1958, K. Tanaka leg. (24-0048231); 1 ex., Okayama, Okayama City, Kanayama, 10. XI. 1968, K. Tanaka leg. (24-0048232).

Microschemus flavopilosus (LaFerté-Sénéctère, 1851) ヒメヨツボシゴミムシ

<**JAPAN**> **NANSEI ISLANDS**. 1 ex., Kagoshima, Tokara-Is., Takarajima, 31. V. 1953, S. Uéno leg. (24-0061065); 1 ex., Okinawa, Irabu-jima, Kuninaka, 1. V. 1978, Y. Kusui leg. (24-0061066).

Panagaeus (Panagaeus) japonicus Chaudoir, 1861 ヨツボシゴミムシ

<**JAPAN**> **HONSHU**. 20 exs., Ibaraki, Toride, on the Riv. Tone, 3. IX. 1949, K. Tanaka leg., after typhoon (24-0048170~24-

0048179, 24-0048247~24-0048256); 1 ex., ditto, 6. IV. 1952, K. Tanaka leg. (24-0048180); 1 ex., ditto, 4. XII. 1952, K. Tanaka leg. (24-0048261); 3 exs., ditto, 19. IX. 1954, K. Tanaka leg., after typhoon (24-0048182~24-0048184); 1 ex., ditto, 20. IX. 1954, K. Tanaka leg., after typhoon (24-0048265); 1 ex., Tochigi, Marsh Watarase, nr. Fujioka, 11. V. 1957, K. Tanaka leg. (24-0048185); 6 exs., Tochigi, Marsh Watarase, nr. Koga, 8. V. 1963, K. Tanaka leg. (24-0048191~24-0048195, 24-0048277); 5 exs., Saitama, Tajimagahara, 25. III. 1958, K. Tanaka leg. (24-0048272~24-0048276); 1 ex., Chiba, Funabashi, 22. V. 1946, K. Tanaka leg. (24-0048167); 1 ex., Chiba, river bed of the Edo, near Gyôtoku, 19. III. 1953, K. Tanaka leg. (24-0048264); 2 exs., Chiba, river bed of the Edo, near Matsudo, 14. V. 1947, K. Tanaka leg. (24-0048168, 24-0048245); 1 ex., Chiba, river bed of the Tone, nr. Fuse, 14. V. 1952, K. Tanaka leg. (24-0048181); 1 ex., Chiba, River Edo, 3. VII. 1948, K. Tanaka leg. (24-0048169); 1 ex., Chiba/Tokyo, river bed of the Edo, near Komuki, 22. IX. 1948, K. Tanaka leg. (24-0048246); 1 ex., Tokyo, Todabashi, River bed of the Ara, 10. XI. 1952, K. Tanaka leg. (24-0048257); 3 exs., ditto, 17. XI. 1952, K. Tanaka leg. (24-0048258~24-0048260); 2 exs., ditto, 15. XII. 1952, K. Tanaka leg. (24-0048262, 24-0048263); 6 exs., ditto, 21. III. 1958, K. Tanaka leg. (24-0048266~24-0048271); 2 exs., Kanagawa, Hiratsuka, mouth of the Riv. Sagami, 24. VII. 1958, K. Tanaka leg., after typhoon (24-0048187, 24-0048188); 1 ex., ditto, 18. IX. 1958, K. Tanaka leg., after typhoon (24-0048189); 1 ex., ditto, 27. VIII. 1962, K. Tanaka leg., after typhoon (24-0048190); 1 ex., Kanagawa, river bed of the Tama, near Inada-noborito, 4. VII. 1958, K. Tanaka leg. (24-0048186); 1 ex., Kanagawa, Sagami City, 31. V. 1968, K. Tanaka leg. (24-0048278); 3 exs., Niigata, Shibata, Kaji, 15. I. 1966, H. Koike leg. (24-0055524~24-0055526); 1 ex., Echigo (= Niigata), Nakazatomura, 19. V. 1945, K. Tanaka leg. (24-0048242); 1 ex., ditto, 30. V. 1945, K. Tanaka leg. (24-0048243); 1 ex., ditto, 23. VIII. 1945, K. Tanaka leg. (24-0048244); 1 ex., Shizuoka, Ashigara S. A., 6. VIII. 1972, K. Tanaka leg. (24-0048279); 1 ex., ditto, 8. VIII. 1972, K. Tanaka leg. (24-0048280).

備考：標本 24-0048167~24-0048195 の元のラベルは イグチケブカゴミムシ だった。

Panagaeus (Panagaeus) robustus robustus Morawitz, 1862 コヨツボシゴミムシ

<JAPAN> HOKKAIDO. 1 ex., Sapporo, 18. IV. 1951, Y. Nishio leg. (24-0048281); 1 ex., Todojima (Is.), 7. VII. 1974, Y. Kusui leg. (24-0048282).

備考：元のラベルには *Panagaeus robustus* Morawitz と書かれている。日本には、基亜種と *P. (P) r. niponensis* Bates, 1883 の2亜種いる。

Peronomerus nigrinus Bates, 1873 クロケブカゴミムシ

<JAPAN> HONSHU. 1 ex., Ibaraki, Toride, on the Riv. Tone, 3. IX. 1949, K. Tanaka leg., after typhoon (24-0048198); 1 ex., ditto, 19. IX. 1954, K. Tanaka leg., after typhoon (24-0048201); 1 ex., ditto, 19. IX. 1958, K. Tanaka leg., after typhoon (24-0048202); 1 ex., Ibaraki, Toride, River Tone, 4. XII. 1952, K. Tanaka leg. (24-0048200); 1 ex., Chiba, river bed of the Edo, near Matsudo, 29. V. 1947, K. Tanaka leg. (24-0048196); 1 ex., Tokyo, Todabashi, River bed of the Ara, 22. XI. 1952, K. Tanaka leg. (24-0048199); 1 ex., Kanagawa, Hiratsuka, 17. IX. 1948, S. Nomura leg. (24-0048197); 2 exs., Kanagawa, Hiratsuka, mouth of Riv. Sagami, 27. IX. 1959, K. Tanaka leg., after typhoon (24-0048203, 24-0048204); 1 ex., ditto, 12. VIII. 1960, K. Tanaka leg., after typhoon (24-0048205); 1 ex., ditto, 27. VIII. 1962, K. Tanaka leg., after typhoon (24-0048206); 2 exs., ditto, 18. IX. 1965, K. Tanaka leg., after typhoon (24-0048207, 24-0048208).

Tinoderus singularis (Bates, 1873) クビナガヨツボシゴミムシ

<JAPAN> HONSHU. 1 ex., Saitama, Tajimagahara, 25. III. 1958, K. Tanaka leg. (24-0048285); 1 ex., Tokyo, Akabane, 20. IV. 1936 (24-0048283); 1 ex., Niigata, Shibata, 30. IV. 1950, H. Koike leg. (24-0048284).

Euschizomerus liebkei Jedlička, 1956 セダカケブカゴミムシ

<JAPAN> NANSEI ISLANDS. 1 ex., Okinawa, Ishigaki City, 14. IV. 1974, S. Nagao leg. (24-0061067).

アオゴミムシ亜科 Callistinae

Chlaenius (Achlaenius) kurosawai Kasahara, 1986 ニセコガシラアオゴミムシ

<JAPAN> HONSHU. 2 exs., Ibaraki, Tsukuba City, Exp. F, N. I. Agr., 12. IX. 1988~19. IX. 1988, Konishi & al. leg. (24-0047901, 24-0047902); 3 exs., Saitama, Tajimagahara, 28. III. 1957, K. Tanaka leg. (24-0047897~24-0047899); 1 ex., ditto, 4. IV. 1957, K. Tanaka leg. (24-0047900); 1 ex., Tokyo, Todabashi, River bed of the Ara, 10. XI. 1952, K. Tanaka leg. (24-0047896).

備考：元のラベルは *Chlaenius kurosawai* Kasahara だった。

Chlaenius (Achlaenius) micans (Fabricius, 1792) オオアトボシアオゴミムシ

<JAPAN> HONSHU. 3 exs., Ibaraki, Toride, on the Riv. Tone, 3. IX. 1949, K. Tanaka leg., after typhoon (24-0047995~24-0047997); 1 ex., Chiba, Kazusa-Minato, 1. VII. 1953, K. Tanaka leg., seashore Sandys shore(d), around a fungusy log. (24-0047998); 2 exs., Chiba, Noda-machi, Riv. Edo, 3. VII. 1948, K. Tanaka leg. (24-0047992, 24-0047993); 1 ex., Chiba, T. R. Edo, 10. V. 1947, K. Tanaka leg. (24-0047991); 1 ex., Tokyo, Akabane, River bed of the Ara, 17. IX. 1948, K. Tanaka leg., after typhoon (24-0047994); 1 ex., Tokyo, Chitose-Funabashi, 25. VII. 1957, K. Tanaka leg. (24-0047999); 1 ex., ditto, 15. VIII. 1957, K. Tanaka leg. (24-0048000); 1 ex., ditto, 25. VI. 1958, K. Tanaka leg. (24-0048001); 1 ex., ditto, 12. IX. 1958, K. Tanaka leg. (24-0048002); 1 ex., Tokyo, Tama Hills, 16. VI. 1959, K. Tanaka leg. (24-0048003); 1 ex., ditto, 22. IX. 1959, K. Tanaka leg. (24-0048004); 4 exs., Kanagawa, Hiratsuka, mouth of Riv. Sagami, 27. IX. 1959, K. Tanaka leg., after typhoon (24-0048005~24-0048008); 1 ex., Kanagawa, Sagami-hara, 16. VIII. 1967, K. Tanaka leg. (24-0048009); 1 ex., Echigo (= Niigata), Nakazatomura, 6. VI. 1945, K. & T. Tanaka leg. (24-0047990); 1 ex., Yamanashi, Lake Shoji, 20. VII. 1969, K. Tanaka leg. (24-0048010). NANSEI ISLANDS. 1 ex., Okinawa, Ryukyu Archipel., Miyako-jima, Hora, 20. III. 1936, Y. Okada leg. (24-0061008).

Chlaenius (Achlaenius) ocreatus Bates, 1873 クロヒゲアオゴミムシ

<JAPAN> HONSHU. 2 exs., Yamagata, Iide-Sanso in Iide Mts., 9. VIII. 1969, Y. Shibata leg. (24-0047909, 24-0047910); 1 ex., Chiba, Kameyama, 24. VIII. 1950, K. Tanaka leg. (24-0047905); 1 ex., Tokyo, Mt. Takao, 9. VI. 1946, K. Kubishiro leg. (24-0047903); 3 exs., Tokyo, Okutama, Ohsawa, 11. VI. 1956, K. Tanaka leg. (24-0047906~24-0047908); 1 ex., Aichi, Mt. Dando, 1000m, 8. VI. 1971, K. Tanaka, H. Ohira leg. (24-0047911); 2 exs., ditto, 11. VIII. 1973, K. Tanaka leg. (24-0047912, 24-0047913); 1 ex., Osaka, Minomo Riv. (= Minoo Riv.), near Hirao, 7. VII. 1946, S. Uéno leg. (24-0047904).

Chlaenius (Achlaenius) sericimicans Chaudoir, 1876 ムナビロアオゴミムシ

<JAPAN> HONSHU. 1 ex., Ibaraki, Toride, on the Riv. Tone, 20. IX. 1954, K. Tanaka leg., after typhoon (24-0047883); 3 exs., Ibaraki, Tsukuba City, Exp. F, N. I. Agr., 12. IX. 1988~19. IX. 1988, Konishi & al. leg. (24-0047893~24-0047895); 2 exs., Tochigi, Marsh Watarase, nr. Fujioka, 11. V. 1957, K. Tanaka leg. (24-0047884, 24-0047885); 1 ex., Chiba, Funabashi, 1. VII. 1946, K. Tanaka leg. (24-0047874); 1 ex., ditto, 4. VI. 1948, K. Tanaka leg. (24-0047880); 2 exs., Chiba, Kōnodai, 19. V. 1947, K. Tanaka leg. (24-0047877, 24-0047878); 1 ex., Chiba, Riv. Edo, 10. V. 1947, K. Tanaka leg. (24-0047875); 1 ex., Chiba, river bed of the Edo, near Matsudo, 14. V. 1947, K. Tanaka leg. (24-0047876); 1 ex., ditto, 29. V. 1947, K. Tanaka leg. (24-0047879); 1 ex., ditto, 7. VI. 1952, K. Tanaka leg. (24-0047881); 1 ex., Boshū (= Chiba), Mt. Kiyosumi, 6. IX. 1952, K. Tanaka leg. (24-0047882); 1 ex., Tokyo, Chitose-Funabashi, 29. VIII. 1957, K. Tanaka leg. (24-0047886); 1 ex., ditto, 5. V. 1959, K. Tanaka leg. (24-0047887); 1 ex., ditto, 2. VII. 1959, K. Tanaka leg. (24-0047888); 1 ex., ditto, 6. VII. 1959, K. Tanaka leg. (24-0047889); 1 ex., Echigo (= Niigata), Nakazatomura, 14. VI. 1945, K. Tanaka leg. (24-0047871); 1 ex., ditto, 25. VI. 1945, K. Tanaka leg. (24-0047872); 1 ex., ditto, 26. VIII. 1945, K. Tanaka leg. (24-0047873); 1 ex., Shizuoka, Ashigara, 13. VIII. 1971, K. Tanaka leg. (24-0047890); 1 ex., ditto, 8. VIII. 1973, K. Tanaka leg. (24-0047891); 1 ex., ditto, 10. VIII. 1973, K. Tanaka leg. (24-0047892). NANSEI ISLANDS. 1 ex., Okinawa, Oku, 9. IX. 1970, K. Tanaka leg. (24-0061005); 1 ex., Okinawa, Yona Exp. For., 1. IX. 1970, K. Tanaka leg. (24-0061004). <TAIWAN> 1 ex., (no further locality data), 4. VIII. 1936, K. Maeda leg. (24-0061006).

備考：標本 24-0047871~24-0047895 の元のラベルは Chaudoir, 1867 だった。

Chlaenius (Achlaenius) variicornis Morawitz, 1863 コガシラアオゴミムシ

<JAPAN> HONSHU. 1 ex., Iwate, Morioka, Nagasaka, 11. X. 1965, K. Tanaka leg. (24-0047935); 2 exs., Ibaraki, Toride, on the Riv. Tone, 6. IV. 1952, K. Tanaka leg. (24-0047920, 24-0047921); 1 ex., Chiba, river bed of the Edo, near Matsudo, 14. V. 1947, K. Tanaka leg. (24-0047914); 1 ex., ditto, 7. VI. 1952, K. Tanaka leg. (24-0047923); 1 ex., Chiba, river bed of the Edo, near Sekiyado, 1. V. 1952, K. Tanaka leg. (24-0047922); 1 ex., Chiba, river bed of the Tone, near Kôzaki, 22. V. 1949, K. Tanaka leg. (24-0047919); 1 ex., Chiba, Wadanuma, 9. IV. 1949, K. Tanaka leg. (24-0047918); 1 ex., Bôshû (= Chiba), Mt. Kiyosumi, 6. IX. 1952, K. Tanaka leg. (24-0047924); 3 exs., Kanagawa, river bed of the Tama, near Inada-noborito, 13. III. 1958, K. Tanaka leg. (24-0047925~24-0047927); 7 exs., Niigata, XI. 1963~XII. 1963, H. Koike leg. (24-0047928~24-0047934); 1 ex., Shizuoka, Ashigara, 13. VIII. 1971, K. Tanaka leg. (24-0047936); 1 ex., Osaka, River Ina, 27. V. 1947, S. Uéno leg. (24-0047916); 1 ex., Osaka, T. River Ina, 27. V. 1947, S. Uéno leg. (24-0047917); 1 ex., Ohsaka, T. River Ina, 27. V. 1947, S. Uéno leg. (24-0047915). <KOREA> 1 ex., Seoul, 12. V. 1979, K. Sugiyama leg. (24-0057553).

Chlaenius (Agostenus) sulcicollis (Paykull, 1798) クマガイクロアオゴミムシ

<JAPAN> HOKKAIDO. 1 ex., Tomakomai, Utonai Lake-side, 15. VI. 1986~16. VI. 1986, K. Tanaka leg. (24-0047870). HONSHU. 1 ex., Tochigi, Marsh Watarase, nr. Koga, 1962, K. Kimura ex Y. Kumagai leg. (24-0047867); 1 ex., Chiba, Lake Tega, 14. VIII. 1967, H. Yamazaki leg. (24-0047868); 1 ex., Chiba, Teganuma, 14. VIII. 1967, H. Yamazaki leg. (24-0047869). <GERMANY> 1 ex., Germania sept., Apfelbeck leg., Coll. Apfelbeck (24-0057543);

備考：元のラベルには *Chlaenius (Agostenus) gebleri* Ganglebauer, 1891 と書かれているが、本種のシノニム。

Chlaenius (Amblygenius) praefectus Bates, 1873 アオヘリアオゴミムシ

<JAPAN> HONSHU. 1 ex., Ibaraki, Toride, on the Riv. Tone, 28. IX. 1959, K. Tanaka leg., after typhoon (24-0048145); 3 exs., Tochigi, Marsh Watarase, 21. III. 1963, K. Suga leg. (24-0048146~24-0048148).

Chlaenius (Chlaeniellus) circumductus Morawitz, 1862 キベリアオゴミムシ

<JAPAN> HOKKAIDO. 1 ex., Makumbetsu, Riv. Ishikari, 5. IX. 1977, K. Tanaka leg. (24-0047825); 1 ex., Utonai, 14. VI. 1986~16. VI. 1986, K. Tanaka leg. (24-0047826). HONSHU. 3 exs., Ibaraki, Toride, on the Riv. Tone, 1. VII. 1954, K. Tanaka leg. (24-0047811~24-0047813); 1 ex., ditto, 15. IX. 1954, K. Tanaka leg., after typhoon (24-0047814); 1 ex., Ibaraki, Toride, Riv. Tonegawa, 14. IV. 1957, K. Tanaka leg. (24-0047815); 1 ex., Tochigi, Marsh Watarase, nr. Fujioka, 11. V. 1957, K. Tanaka leg. (24-0047816); 2 exs., Chiba, Funabashi, 15. VI. 1946, K. Tanaka leg., Sandy shore (24-0047804~24-0047805); 1 ex., ditto, 4. VI. 1948, K. Tanaka leg. (24-0047808); 1 ex., Chiba, river bed of the Edo, near Matsudo, 20. IV. 1947, K. Tanaka leg. (24-0047806); 1 ex., ditto, 14. V. 1947, K. Tanaka leg. (24-0047807); 1 ex., Chiba, river bed of the Tone, nr. Fuse, 14. V. 1952, K. Tanaka leg. (24-0047810); 1 ex., Tokyo, Akabane, River Ara, 17. IX. 1948, K. Tanaka leg. (24-0047809); 1 ex., Tokyo, Chitose-Funabashi, 9. VII. 1959, K. Tanaka leg. (24-0047824); 7 exs., Kanagawa, river bed of the Tama, near Inada-noborito, 4. VII. 1958, K. Tanaka leg. (24-0047817~24-0047823).

Chlaenius (Chlaeniellus) inops inops Chaudoir, 1856 ヒメキベリアオゴミムシ

<JAPAN> HONSHU. 1 ex., Ibaraki, Toride, on the Riv. Tone, 3. IX. 1949, K. Tanaka leg., after typhoon (24-0047836); 1 ex., ditto, 6. IV. 1952, K. Tanaka leg. (24-0047837); 1 ex., ditto, 1. VII. 1954, K. Tanaka leg. (24-0047841); 1 ex., Tochigi, Marsh Watarase, nr. Fujioka, 11. V. 1957, K. Tanaka leg. (24-0047846); 1 ex., Saitama, Tajimagahara, 28. III. 1957, K. Tanaka leg. (24-0047842); 3 exs., ditto, 4. IV. 1957, K. Tanaka leg. (24-0047843~24-0047845); 1 ex., Chiba, Funabashi, 1. VII. 1946, K. Tanaka leg. (24-0047830); 1 ex., ditto, 10. VII. 1946, K. Tanaka leg. (24-0047831); 1 ex., ditto, 6. VII. 1947, K. Tanaka leg. (24-0047834); 1 ex., ditto, VIII. 1948, K. Tanaka leg. (24-0047835); 1 ex., Chiba, river bed of the Edo, near Matsudo, 7. VI. 1952, K. Tanaka leg. (24-0047840); 1 ex., Chiba, river bed of the Edo, near Sekiyado, 1. V. 1952, K. Tanaka leg. (24-0047838); 1 ex., Chiba, river bed of the Tone, nr. Fuse, 14. V. 1952, K. Tanaka leg. (24-0047839); 2 exs., Chiba, River Edo, 20. II. 1947, K. Tanaka leg. (24-

0047832, 24-0047833); 1 ex., Tokyo, Chitose-Funabashi, 28. IV. 1959, K. Tanaka leg. (24-0047847); 2 exs., ditto, 3. V. 1959, K. Tanaka leg. (24-0047848~24-0047849); 1 ex., ditto, 5. V. 1959, K. Tanaka leg. (24-0047850); 1 ex., ditto, 17. V. 1959, K. Tanaka leg. (24-0047851); 1 ex., ditto, 2. VII. 1959, K. Tanaka leg. (24-0047852); 1 ex., ditto, 11. VII. 1959, K. Tanaka leg. (24-0047853); 1 ex., ditto, 7. VIII. 1959, K. Tanaka leg. (24-0047854); 1 ex., ditto, 16. VIII. 1959, K. Tanaka leg. (24-0047855); 1 ex., ditto, 18. VIII. 1959, K. Tanaka leg. (24-0047856); 1 ex., ditto, 24. IX. 1959, K. Tanaka leg. (24-0047857); 2 exs., Echigo (= Niigata), Nakazatomura, 14. VI. 1945, K. Tanaka leg. (24-0047827, 24-0047828); 1 ex., ditto, 17. VI. 1945, K. Tanaka leg. (24-0047829). <CHINA> 1 ex., Dairen, Shizugaura, 29. IV. 1936, M. Hanano leg. (24-0057528);

備考：元のラベルは *Chlaenius (Chlaeniellus) inops* Chaudoir だった。また、標本 24-0047833 は、採集ラベルはないものの、標本 24-0047832 にある B-62a と同様の B-62b のラベルがあるため同採集地と判断した。

Chlaenius (Chlaeniellus) prostenus Bates, 1873 クビナガキベリアオゴミムシ

<JAPAN> HONSHU. 1 ex., Ibaraki, Toride, on the Riv. Tone, 19. IX. 1954, K. Tanaka leg., after typhoon (24-0047860); 1 ex., ditto, 20. IX. 1954, K. Tanaka leg., after typhoon (24-0047861); 5 exs., Tochigi, Marsh Watarase, nr. Fujioka, 11. V. 1957, K. Tanaka leg. (24-0047862~24-0047866); 2 exs., Osaka, Ao-Ike Lake, near Osaka, 4. IX. 1947, S. Uéno leg. (24-0047858, 24-0047859).

Chlaenius (Chlaenistenus) circumdatus xanthopleurus Chaudoir, 1856 コキベリアオゴミムシ

<JAPAN> HONSHU. 1 ex., Ibaraki, Toride, on the Riv. Tone, 3. IX. 1949, K. Tanaka leg., after typhoon (24-0048132); 1 ex., ditto, 15. IX. 1954, K. Tanaka leg., after typhoon (24-0048134); 2 exs., ditto, 20. IX. 1954, K. Tanaka leg., after typhoon (24-0048135, 24-0048136); 2 exs., Ibaraki, Toride, Riv. Tonegawa, 1. I. 1958, K. Tanaka leg. (24-0048142, 24-0048143); 1 ex., Tochigi, Marsh Watarase, near Fujioka, 11. V. 1957, K. Tanaka leg. (24-0048141); 1 ex., Saitama, Tajimagahara, 11. V. 1956, K. Tanaka leg. (24-0048137); 2 exs., ditto, 28. III. 1957, K. Tanaka leg. (24-0048138, 24-0048139); 1 ex., ditto, 4. IV. 1957, K. Tanaka leg. (24-0048140); 1 ex., ditto, 25. III. 1958, K. Tanaka leg. (24-0048144); 1 ex., Chiba, Funabashi, 8. IV. 1947, K. Tanaka leg., Sandy shore (24-0048128); 1 ex., Chiba, river bed of the Tone, near Fuse, 14. V. 1952, K. Tanaka leg. (24-0048133); 1 ex., Chiba, River Tone, Kioroshi, 18. IX. 1948, K. Tanaka leg., Post-typhoon collection (24-0048131); 2 exs., Tokyo, Akabane, River bed of the Ara, 17. IX. 1948, K. Tanaka leg., after typhoon (24-0048129, 24-0048130); 1 ex., Echigo (= Niigata), Nakazatomura, 25. V. 1945, K. Tanaka leg. (24-0048124); 1 ex., ditto, 14. VI. 1945, K. Tanaka leg. (24-0048125); 1 ex., ditto, 17. VI. 1945, K. Tanaka leg. (24-0048126); 1 ex., ditto, 7. VII. 1945, K. Tanaka leg. (24-0048127). <TAIWAN> 1 ex., Kentin, 31. III. 1970, Y. Miyake leg. (24-0061025).

Chlaenius (Chlaenites) spoliatus motchulskyi Andrewes, 1928 ツヤキベリアオゴミムシ

<JAPAN> HONSHU. 3 exs., Yamagata, Higashinemachi, 21. VII. 1943, K. Shirahata leg. (24-0048112~24-0048114); 1 ex., Ibaraki, Toride, on the Riv. Tone, 15. IX. 1954, K. Tanaka leg., after typhoon (24-0048122); 1 ex., Saitama, Tajimagahara, 11. V. 1956, K. Tanaka leg. (24-0048123); 1 ex., Chiba, Funabashi, 1. VI. 1946, K. Tanaka leg., Sandy shore (24-0048115); 1 ex., ditto, 23. VI. 1946, K. Tanaka leg. (24-0048116); 1 ex., ditto, 26. VI. 1947, K. Tanaka leg., Sandy shore (24-0048117); 1 ex., ditto, 15. VII. 1947, K. Tanaka leg., Sandy shore (24-0048118); 1 ex., ditto, 5. VIII. 1947, K. Tanaka leg. (24-0048119); 1 ex., Chiba, river bed of the Tone, near Fuse, 14. V. 1952, K. Tanaka leg. (24-0048121); 1 ex., Chiba, Sakura, river bed of the Kashima, 4. VII. 1948, K. Tanaka leg. (24-0048120).

Chlaenius (Chlaenius) pallipes (Gebler, 1823) アオゴミムシ

<JAPAN> HOKKAIDO. 16 exs., Akkeshi, Aikap (= Aikappu), 25. V. 1977, K. Tanaka leg. (24-0048089~24-0048092, 24-0048094~24-0048100); 2 exs., Akkeshi, Ikuraushi, 26. V. 1977~27. V. 1977, K. Tanaka leg. (24-0048101, 24-0048102); 1 ex., Ashibetsu, 9. VII. 1956, A. Oikawa leg. (24-0048079); 1 ex., Haboro, Yagishiri Is., 29. VII. 1983, Y. Kusui leg. (24-0048105); 3 exs., ditto, 20. VII. 1985, Y. Kusui leg. (24-0048106~24-0048108); 3 exs., ditto, 21. VII. 1985, Y. Kusui leg. (24-0048109~24-

0048111); 4 exs., Makumbetsu, Riv. Ishikari, 5. IX. 1977, K. Tanaka leg. (24-0048103, 24-0048104); 1 ex., Wakkanai, 21. VI. 1973, Y. Kusui leg. (24-0048087); 1 ex., Wakkanai, Midori, 13. VII. 1974, Y. Kusui leg. (24-0048088). **HONSHU**. 1 ex., Ibaraki, Toride, on the Riv. Tone, 6. IV. 1952, K. Tanaka leg. (24-0048073); 1 ex., Ibaraki, Toride, Riv. Tonegawa, 1. I. 1958, K. Tanaka leg. (24-0048082); 1 ex., Tochigi, Oku-Nikko, Senjogahara, 17. VII. 1952, K. Tanaka leg. (24-0048076); 1 ex., Gunma, Kôzu pasture, 10. X. 1967, Y. Kusui leg. (24-0048086); 2 exs., Saitama, Tajimagahara, 28. III. 1957, K. Tanaka leg. (24-0048080, 24-0048081); 1 ex., Chiba, Abiko, River Tone, 2. XII. 1952, K. Tanaka leg. (24-0048078); 1 ex., Chiba, Riv. Edo, 10. V. 1947, K. Tanaka leg. (24-0048069); 1 ex., Chiba, river bed of the Edo, near Sekiyado, 1. V. 1952, K. Tanaka leg. (24-0048074); 1 ex., Chiba, river bed of the Tone, near Fuse, 14. V. 1952, K. Tanaka leg. (24-0048075); 1 ex., Chiba, River Edo, 20. II. 1947, K. Tanaka leg. (24-0048067); 1 ex., ditto, 9. V. 1947, K. Tanaka leg. (24-0048068); 1 ex., Chiba, Wadanuma, near Riv. Tone, 9. IV. 1949, K. Tanaka leg. (24-0048072); 2 exs., Tokyo, Akabane, River bed of the Ara, 17. IX. 1948, K. Tanaka leg., after typhoon (24-0048070, 24-0048071); 1 ex., Tokyo, Riv. Ara, near Todabashi, 23. II. 1960, K. Tanaka leg. (24-0048093); 1 ex., Tokyo, Todabashi, River bed of the Ara, 22. XI. 1952, K. Tanaka leg. (24-0048077); 1 ex., Kanagawa, river bed of the Tama, near Inada-noborito, 13. III. 1958, K. Tanaka leg. (24-0048083); 1 ex., Kanagawa, Sagamihara City, 2. VI. 1967, K. & T. Tanaka leg. (24-0048085); 1 ex., Echigo (= Niigata), Nakazatomura, 24. V. 1945, K. Tanaka leg. (24-0048060); 1 ex., ditto, 30. V. 1945, K. Tanaka leg. (24-0048061); 1 ex., ditto, 5. VI. 1945, K. Tanaka leg. (24-0048062); 3 exs., ditto, 6. VI. 1945, K. Tanaka leg. (24-0048063~24-0048065); 1 ex., ditto, 12. VII. 1945, K. Tanaka leg. (24-0048066); 1 ex., Nagano, Kamishiro, 16. VI. 1960, Y. Shibata leg. (24-0048084).

Chlaenius (Eochlaenius) sworovi (Semenov, 1912) チビアオゴミムシ

<JAPAN> **HONSHU**. 7 exs., Tochigi, Marsh Watarase, nr. Fujioka, 11. V. 1957, K. Tanaka leg. (24-0047750~24-0047756); 6 exs., Saitama, Tajimagahara, 4. IV. 1957, K. Tanaka leg. (24-0047744~24-0047749); 2 exs., ditto, 17. III. 1963, K. Tanaka leg. (24-0047757, 24-0047758); 1 ex., Chiba, river bed of the Edo, near Matsudo, 20. IV. 1947, K. Tanaka leg. (24-0047741); 1 ex., ditto, 14. V. 1947, K. Tanaka leg. (24-0047743); 1 ex., Chiba, T. Riv. Edo, 10. V. 1947, K. Tanaka leg. (24-0047742); 1 ex., Osaka, Hirakata, Yodogawa, 19. IV. 1938, T. Nishimura leg. (24-0047740).

Chlaenius (Epomis) nigricans Wiedemann, 1821 オオキベリアオゴミムシ

<JAPAN> **HONSHU**. 6 exs., Ibaraki, Toride, 28. II. 1960, K. Tanaka leg. (24-0048156~24-0048161); 1 ex., Saitama, Tajimagahara, 28. III. 1957, K. Tanaka leg. (24-0048154); 1 ex., Tokyo, Tama Hills, 22. IX. 1959, K. Tanaka leg. (24-0048155); 5 exs., ditto, 10. III. 1960, K. Tanaka leg. (24-0048162~24-0048166); 1 ex., Echigo (= Niigata), Nakazatomura, 27. VII. 1945, K. Tanaka leg. (24-0048150); 1 ex., ditto, 31. VII. 1945, K. Tanaka leg. (24-0048149); 2 exs., Osaka, Toyonaka, Toneyama, 13. I. 1947, S. Uéno leg. (24-0048151, 24-0048152); 1 ex., ditto, 21. VI. 1947, S. Uéno leg. (24-0048153).

Chlaenius (Haplochlaenius) costiger costiger Chaudoir, 1856 スジアオゴミムシ

<JAPAN> **HONSHU**. 2 exs., Ibaraki, Toride, on the Riv. Tone, 3. IX. 1949, K. Tanaka leg., after typhoon (24-0047692, 24-0047693); 1 ex., ditto, 1. VII. 1954, K. Tanaka leg. (24-0047699); 1 ex., Ibaraki, Toride, Riv. Tonegawa, 25. III. 1954, K. Tanaka leg. (24-0047697); 1 ex., Tochigi, Marsh Watarase, near Fujioka, 1. IV. 1958, K. Tanaka leg. (24-0047702); 1 ex., Saitama / Tokyo, River Ara, Todabashi, 10. XI. 1952, K. Tanaka leg. (24-0047696); 1 ex., Chiba, river bed of the Edo, near Matsudo, 7. VI. 1952, K. Tanaka leg. (24-0047694); 1 ex., Boshû (= Chiba), Mt. Kiyosumi, 1. IV. 1954, K. Tanaka leg. (24-0047698); 2 exs., Tokyo, Akabane, Riv. Ara, 17. IX. 1948, K. Tanaka leg. (24-0047690, 24-0047691); 1 ex., Tokyo, Okutama, Mt. Gozen, 17. V. 1960, K. Tanaka leg. (24-0047705); 1 ex., Tokyo, Okutama, Mt. Ohdake, 19. VII. 1956, K. Tanaka leg. (24-0047700); 1 ex., Tokyo, Tama Hills, 21. V. 1958, K. Tanaka leg. (24-0047703); 1 ex., ditto, 17. II. 1960, K. Tanaka leg. (24-0047704); 1 ex., Tokyo, Todabashi, River bed of the Ara, 10. XI. 1952, K. Tanaka leg. (24-0047695); 1 ex., Sagami (= Kanagawa), Mt. Oyama, 30. IV. 1957, K. Tanaka leg. (24-0047701); 1 ex., Okayama, Niimi, 9. XI. 1968, K. Tanaka leg. (24-0047706); 1 ex., Okayama, Okayama City, Kanayama, 10. XI. 1968, K. Tanaka leg. (24-0047707). **SHIKOKU**. 7 exs., Kochi, Ashizuri, 24. XI. 1964, K. Tanaka leg. (24-

0047710~24-0047716); 2 exs., Tosa (= Kochi), Nakamura, 22. XI. 1964, K. Tanaka leg. (24-0047708, 24-0047709).

Chlaenius (Lissauchenius) naeviger Morawitz, 1862 アトボシアオゴミムシ

<JAPAN> HONSHU. 1 ex., Saitama, Tajimagahara, 25. III. 1958, K. Tanaka leg. (24-0047946); 1 ex., ditto, 13. VI. 1959, K. Tanaka leg. (24-0047947); 1 ex., ditto, 17. III. 1963, K. Tanaka leg. (24-0047956); 1 ex., Bôshû (= Chiba), Mt. Kiyosumi, 6. IX. 1952, K. Tanaka leg. (24-0047943); 1 ex., Tokyo, Mt. Odake, 17. V. 1949, K. Tanaka leg. (24-0047942); 2 exs., Tokyo, Okutama, Mt. Gozen, 17. V. 1960, K. Tanaka leg. (24-0047954, 24-0047955); 1 ex., ditto, 1. VI. 1963, K. Tanaka leg. (24-0047957); 2 exs., Tokyo, Okutama, Mt. Ohdake, 22. V. 1957, K. Tanaka leg. (24-0047944, 24-0047945); 1 ex., Tokyo, Tama Hills, 16. VI. 1959, K. Tanaka leg. (24-0047948); 5 exs., ditto, 22. IX. 1959, K. Tanaka leg. (24-0047949~24-0047953); 1 ex., Kanagawa, Sagami-hara City, 4. VII. 1967, K. & T. Tanaka leg. (24-0047959); 1 ex., ditto, 8. VII. 1967, K. & T. Tanaka leg. (24-0047960); 2 exs., ditto, 16. VII. 1967, K. & T. Tanaka leg. (24-0047961, 24-0047962); 1 ex., Echigo (= Niigata), Nakazatomura, 6. VI. 1945, K. Tanaka leg. (24-0047937); 1 ex., ditto, 7. VI. 1945, K. Tanaka leg. (24-0047938); 2 exs., ditto, 8. VI. 1945, K. Tanaka leg. (24-0047939, 24-0047940); 1 ex., ditto, 10. VI. 1945, K. Tanaka leg. (24-0047941); 2 exs., Aichi, Mt. Hongu, 16. VI. 1969, K. Tanaka leg. (24-0047964, 24-0047965); 1 ex., Okayama, Niimi, 9. XI. 1968, K. Tanaka leg. (24-0047963). SHIKOKU. 1 ex., Kochi, Ashizuri, 24. XI. 1964, K. Tanaka leg. (24-0047958).

Chlaenius (Lissauchenius) posticalis Motschulsky, 1854 キボシアオゴミムシ

<JAPAN> HONSHU. 1 ex., Chiba, Fuse, 14. V. 1952, K. Tanaka leg. (24-0047972); 1 ex., Chiba, river bed of the Edo, near Matsudo, 14. V. 1947, K. Tanaka leg. (24-0047970); 1 ex., Tokyo, Akabane, River bed of the Ara, 17. IX. 1948, K. Tanaka leg., after typhoon (24-0047971); 1 ex., Tokyo, Chitose-Funabashi, 12. VII. 1957, K. Tanaka leg. (24-0047975); 1 ex., ditto, 3. IX. 1957, K. Tanaka leg. (24-0047976); 1 ex., Tokyo, Tama Hills, 20. VI. 1957, K. Tanaka leg. (24-0047973); 1 ex., Kanagawa, Hiratsuka, 5. VI. 1963, K. Tanaka leg. (24-0047987); 6 exs., Kanagawa, Hiratsuka, mouth of the Riv. Sagami, 14. VIII. 1959, K. Tanaka leg., after typhoon (24-0047978~24-0047983); 3 exs., ditto, 27. IX. 1959, K. Tanaka leg., after typhoon (24-0047984~24-0047986); 1 ex., Kanagawa, river bed of the Tama, near Inada-noborito, 13. IV. 1947, K. Tanaka leg. (24-0047969); 1 ex., ditto, 23. VII. 1958, K. Tanaka leg. (24-0047977); 1 ex., Kanagawa, Sagami-hara, Araisono, 30. VI. 1957, K. and T. Tanaka leg. (24-0047974); 1 ex., Kanagawa, Sagami-hara City, 23. VI. 1967, K. & T. Tanaka leg. (24-0047988); 1 ex., ditto, 19. VII. 1968, K. & T. Tanaka leg. (24-0047989); 1 ex., Echigo (= Niigata), Nakazatomura, 6. VI. 1945, K. Tanaka leg. (24-0047966); 1 ex., ditto, 10. VI. 1945, K. Tanaka leg. (24-0047967); 1 ex., ditto, 14. VI. 1945, K. Tanaka leg. (24-0047968). <CHINA> 2 exs., N. China, Dairen, 25. VII. 1935 (24-0057554, 24-0057555).

Chlaenius (Lissauchenius) rufifemoratus lynx Chaudoir, 1856 ホソキボシアオゴミムシ

<THAILAND> 1 ex., Kanchanaburi, Khao Laem Dam, 13. VIII. 1988, K. Tanaka leg. (24-0061014).

備考：元のラベルは *Lissauchnius (Lissauchnius) rufifemoratus* だった。

Chlaenius (Lissauchenius) tetragonoderus Chaudoir, 1876 ムナビロアトボシアオゴミムシ

<JAPAN> HONSHU. 2 exs., Chiba, Mt. Takatuka, 18. VI. 1967, H. Yamazaki leg. (24-0048035, 24-0048036); 1 ex., Kanagawa, Miura, Mt. Takeyama, 29. XII. 1974, S. Shimizu leg. (24-0048039); 1 ex., Shizuoka, Izu, Ôdaru, 8. VI. 1966, S. S. leg. (24-0048034). KYUSHU. 1 ex., Oita, Saeki (= Saiki), 28. VIII. 1948, K. Tanaka leg. (24-0048033). IZU ISLANDS. 2 exs., Tokyo, Hachijo Is., Mt. Mihara, 3. VII. 1971, Y. Kusui leg. (24-0048037, 24-0048038). NANSEI ISLANDS. 1 ex., Kagoshima, Ryukyu Archipel., Amami-Ôshima, Mt. Yuwan, 16. VII. 1970, K. Mizusawa leg. (24-0060997); 1 ex., Okinawa, Irabu-jima, Kuninaka, 1. V. 1978, Y. Kusui leg. (24-0060995); 1 ex., Okinawa, Ryukyu Retto, Ishigaki Is., Ishigaki City, 7. XI. 1971, K. Tanaka leg. (24-0060998); 1 ex., Okinawa, Yona Exp. For., 8. IX. 1970, K. Tanaka leg. (24-0060996). <TAIWAN> 1 ex., Kentin, 31. III. 1970, Y. Miyake leg. (24-0061000); 2 exs., Pingtung Hsien, Kentin Park, 15. III. 1968, Y. Arita leg. (24-0061001, 24-0061002); 1 ex., Taitung Hs., Chinfeng Xi., Guinashan, 850m, V. 1984, K. Tanaka leg. (24-0060999).

備考：日本、東南アジア、台湾、など東洋区に広く分布することになっているが、かなりの変異が見られる。最近若干の亜種も記載されている。本種とされる個体は、Celebes (=Sulawesi) 産のタイプ標本と比較し総合的に再検討する必要がある。

Chlaenius (Lithochlaenius) noguchii noguchii Bates, 1873 ノグチアオゴミムシ

<JAPAN> HONSHU. 1 ex., Tochigi, Ôtawara, 15. II. 1948, Fujita leg. (24-0047724); 1 ex., Saitama, Okuchichibu, River Ara, 26. VII. 1949, K. Tanaka leg. (24-0047727); 3 exs., Saitama, Tajimagahara, 11. V. 1956, K. Tanaka leg. (24-0047731~24-0047733); 2 exs., Chiba, Kameyama, 25. VIII. 1950, K. Tanaka leg. (24-0047728, 24-0047729); 1 ex., ditto, 17. VI. 1952, K. Tanaka leg. (24-0047730); 1 ex., Tokyo, Okutama, River Tama, 17. V. 1949, K. Tanaka leg. (24-0047726); 1 ex., Tokyo, The Riv. Tama, 30. VII. 1948, K. Tanaka leg. (24-0047725); 2 exs., Kanagawa, river bed of the Tama, near Inada-noborito, 13. IV. 1947, K. Tanaka leg. (24-0047722, 24-0047723); 3 exs., ditto, 4. VII. 1958, K. Tanaka leg. (24-0047734~24-0047736); 1 ex., Echigo (= Niigata), Nakazatomura, 14. VI. 1945, K. Tanaka leg. (24-0047717); 4 exs., ditto, 17. VI. 1945, K. Tanaka leg. (24-0047718~24-0047721); 2 exs., Nagano, Kamikôchi dam, 17. VIII. 1969, Y. Shibata leg. (24-0047738, 24-0047739). SHIKOKU. 1 ex., Tosa (= Kochi), Nakamura, 22. XI. 1964, K. Tanaka leg. (24-0047737).

備考：元のラベルは *Lithochlaenius noguchii noguchii* Bates, 1873 ノグチアオゴミムシ だった。

Chlaenius (Naelichus) stschukini Ménétrés, 1837 エゾアオゴミムシ

<JAPAN> HOKKAIDO. 1 ex., Teshio-gun, Kabutonuma, 14. VII. 1974, Y. Kusui leg. (24-0048059).

Chlaenius (Ocybatus) bioculatus Chaudoir, 1856 アトモンアオゴミムシ

<JAPAN> NANSEI ISLANDS. 1 ex., Okinawa, Kumejima, 25. VIII. 1975, Y. Kusui leg. (24-0061010).

Chlaenius (Pachydinodes) abstersus Bates, 1873 アカガネアオゴミムシ

<JAPAN> HONSHU. 1 ex., Yamagata, Sakata, 11. IV. 1950, K. Shirahata leg. (24-0048012); 1 ex., Kanagawa, Sagami-hara, 14. III. 1959, H. Takenaka leg. (24-0048020); 1 ex., ditto, X. 1973, K. Tanaka leg. (24-0048021); 1 ex., Osaka, River Yamato, 5. IV. 1958, K. Ueda, T. Tomiwa leg. (24-0048019); 1 ex., Osaka, Yodogawa, near Moriguchi, 20. VI. 1949, S. Uéno leg. (24-0048011); 2 exs., Hyogo / Osaka, L. Muko, VI. 1952, K. Fujii leg. (24-0048015, 24-0048017); 2 exs., ditto, 11. VI. 1952, K. Fujii leg. (24-0048013, 24-0048014). <NO DATA> 2 exs., (24-0048016, 24-0048018).

Chlaenius (Pachydinodes) hamifer Chaudoir, 1856 コアトワアオゴミムシ

<JAPAN> HONSHU. 2 exs., Ibaraki, Toride, on the Riv. Tone, 19. IX. 1954, K. Tanaka leg., after typhoon (24-0048022, 24-0048023); 2 exs., ditto, 29. IX. 1956, K. Tanaka leg., after typhoon (24-0048024, 24-0048025); 1 ex., Ibaraki, Toride, Riv. Tone, 28. II. 1960, K. Tanaka leg., Alatus (24-0048026); 1 ex., Tochigi, Marsh Watarase, near Koga, 11. X. 1961, K. Tanaka leg. (24-0048029); 1 ex., Saitama, Tajimagahara, 17. III. 1963, K. Tanaka leg. (24-0048030); 2 exs., Saitama, Urawa, Tajimagahara, 24. II. 1974, S. Shimizu leg. (24-0048031, 24-0048032); 1 ex., Tokyo, Tama Hills, 17. III. 1960, K. Tanaka leg. (24-0048027); 1 ex., ditto, 23. III. 1960, K. Tanaka leg. (24-0048028).

Chlaenius (Pachydinodes) leucops (Wiedemann, 1823) アシグロアオゴミムシ

<TAIWAN> 1 ex., Tainan City, 22. V. 1984, K. Tanaka leg. (24-0060992).

Chlaenius (Pachydinodes) pictus Chaudoir, 1856 ミナミアトワアオゴミムシ

<JAPAN> NANSEI ISLANDS. 1 ex., Okinawa, Kumejima, 25. VIII. 1975, Y. Kusui leg. (24-0060993).

Chlaenius (Pachydinodes) virgulifer Chaudoir, 1876 アトワアオゴミムシ

<JAPAN> HONSHU. 1 ex., Ibaraki, Shimozuma (= Shimotsuma), Kogai river bed (= Kokai river bed), 12. IX. 1988~19. IX. 1988, Konishi & al. leg. (24-0048058); 1 ex., Saitama, Okuchichibu, River Ara, 29. VII. 1949, K. Tanaka leg. (24-0048042); 1 ex., Chiba, Funabashi, 4. IX. 1950, K. Tanaka leg. (24-0048043); 1 ex., Tokyo, Chitose-Funabashi, 21. VIII. 1958, K. Tanaka leg. (24-0048044); 1 ex., ditto, 9. VII. 1959, K. Tanaka leg. (24-0048045); 1 ex., ditto, 23. VIII. 1959, K. Tanaka leg. (24-0048047); 1 ex., ditto, 8. IX. 1959, K. Tanaka leg. (24-0048048); 1 ex., ditto, 2. VII. 1960, K. Tanaka leg. (24-0048050); 1 ex., ditto, 15. IX. 1960, K. Tanaka leg. (24-0048051); 1 ex., ditto, 16. IX. 1960, K. Tanaka leg. (24-0048052); 1 ex., ditto, 17. VIII. 1962, K. Tanaka leg. (24-0048053); 1 ex., Tokyo, Tama Hills, 17. III. 1960, K. Tanaka leg. (24-0048049); 1 ex., Kanagawa, Hiratsuka, mouth of Riv. Sagami, 14. VIII. 1959, K. Tanaka leg., after typhoon (24-0048046); 1 ex., Kanagawa, Sagami-hara City, 4. VII. 1967, K. & T. Tanaka leg. (24-0048056); 1 ex., ditto, 17. VIII. 1967, K. Tanaka leg. (24-0048057); 1 ex., Shizuoka, Izu, Mt. Iwamuro, 2. IX. 1964, K. Tanaka leg. (24-0048055); 1 ex., Shizuoka, Izu Peninsula, Mt. Iwamuro, 1. IX. 1964, K. Tanaka leg. (24-0048054); 1 ex., Osaka, Mt. Iwawaki, 17. VII. 1948, S. Uéno leg. (24-0048041); 1 ex., Osaka, Mt. Minoo, 9. IX. 1944, Y. Nishikawa leg. (24-0048040). <CHINA> 1 ex., Kuantung (= Kwantung), Dairen, 7. VII. 1935, M. Hanano leg. (24-0057559).

Hololeius ceylanicus (Nietner, 1856) ミズモグリゴミムシ

<JAPAN> NANSEI ISLANDS. 2 exs., Kagoshima, Tokara Is., Takarajima, 6. VII. 1960, Y. Hama leg. (24-0060984, 24-0060985).

Lachnocrepis japonica Bates, 1873 ヤマトトックリゴミムシ

<JAPAN> HONSHU. 6 exs., Tochigi, Marsh Watarase, nr. Fujioka, 11. V. 1957, K. Tanaka leg. (24-0047615~24-0047620); 2 exs., Saitama, Tajimagahara, 28. III. 1957, K. Tanaka leg. (24-0047613, 24-0047614); 1 ex., ditto, 25. III. 1958, K. Tanaka leg. (24-0047622); 1 ex., Chiba, Funabashi, 17. IX. 1949, K. Tanaka leg. (24-0047610); 1 ex., Chiba, Gyôtoku, river bed of the Edo, 20. V. 1956, K. Tanaka leg. (24-0047612); 1 ex., Chiba, Kônodai, 19. V. 1947, K. Tanaka leg. (24-0047606); 1 ex., Chiba, Narashino, 20. X. 1953, K. Tanaka leg. (24-0047611); 1 ex., Chiba, river bed of the Tone, nr. Fusa, 18. IX. 1948, K. Tanaka leg., Post-typhoon collection (24-0047609); 1 ex., Chiba, Sakura, river bed of the Kashima, 4. VII. 1948, K. Tanaka leg. (24-0047608); 1 ex., Kanagawa, Hiratsuka, 5. VI. 1963, K. Tanaka leg., Post-typhoon collection (24-0047632); 1 ex., Kanagawa, Hiratsuka, mouth of Riv. Sagami, 24. VII. 1958, K. Tanaka leg., after typhoon (24-0047621); 8 exs., ditto, 27. IX. 1959, K. Tanaka leg., after typhoon (24-0047623~24-0047630); 1 ex., ditto, 12. VIII. 1960, K. Tanaka leg., after typhoon (24-0047631); 1 ex., Niigata, Shibata, Kaji, 15. I. 1966, H. Koike leg. (24-0055523); 2 exs., Echigo (= Niigata), Nakazatomura, 24. V. 1945, K. Tanaka leg. (24-0047601, 24-0047602); 1 ex., ditto, 15. VI. 1945, K. Tanaka leg. (24-0047603); 2 exs., ditto, 19. VI. 1945, K. Tanaka leg. (24-0047604, 24-0047605); 1 ex., Shizuoka, Itô, Izu Peninsula, 7. IX. 1964, K. Tanaka leg. (24-0047633); 1 ex., Osaka, Toyonaka, SH. Inari, Upp Pond, Near Osaka, 13. VIII. 1947, S. Uéno leg. (24-0047607).

Lachnocrepis prolixa (Bates, 1873) トックリゴミムシ

<JAPAN> HOKKAIDO. 2 exs., Tomakomai, Utonai Lake-side, 15. VI. 1986~16. VI. 1986, K. Tanaka leg. (24-0047658, 24-0047659). HONSHU. 9 exs., Ibaraki, Toride, on the Riv. Tone, 19. IX. 1954, K. Tanaka leg., after typhoon (24-0047635~24-0047643); 7 exs., ditto, 20. IX. 1954, K. Tanaka leg., after typhoon (24-0047644~24-0047650); 1 ex., ditto, 28. IX. 1959, K. Tanaka leg., after typhoon (24-0047657); 2 exs., Tochigi, Marsh Watarase, nr. Fujioka, 11. V. 1957, K. Tanaka leg. (24-0047651, 24-0047652); 1 ex., Chiba, Funabashi, 4. VI. 1948, K. Tanaka leg., Sandy shore (24-0047634); 1 ex., Tokyo, Chitose-Funabashi, 16. VII. 1959, K. Tanaka leg. (24-0047655); 1 ex., ditto, 3. VIII. 1959, K. Tanaka leg. (24-0047656); 1 ex., Kanagawa, river bed of the Tama, near Inada-noborito, 25. VI. 1958, K. Tanaka leg. (24-0047653); 1 ex., ditto, 4. VII. 1958, K. Tanaka leg. (24-0047654).

Oodes helopiooides tokyoensis Habu, 1956 ニセトックリゴミムシ

<JAPAN> HONSHU. 1 ex., Chiba, Ichikawa, 2. IX. 1971 (24-0055522); 1 ex., Niigata, Kashiwazaki-shi, Takanosu, River side, 27. VIII. 1992~28. VIII. 1992, S. Higuma leg. (24-0047686).

Oodes vicarius Bates, 1873 オオトックリゴミムシ

<JAPAN> HONSHU. 24 exs., Tochigi, Marsh Watarase, nr. Fujioka, 11. V. 1957, K. Tanaka leg. (24-0047662~24-0047685); 1 ex., Saitama, Tajimagahara, 28. III. 1957, K. Tanaka leg., Alatus (24-0047661); 1 ex., Osaka, Ao-Ike Lake, near Osaka, 2. IX. 1947, S. Uéno leg. (24-0047660).

Brachyodes virens (Wiedemann, 1823) オオヒラタトックリゴミムシ

<JAPAN> HONSHU. 1 ex., Tokyo, Mt. Takao, 19. VIII. 1980, S. Nomura leg. (24-0047687); 1 ex., Kanagawa, Hiratsuka, mouth of Riv. Sagami, 24. VII. 1958, K. Tanaka leg., after typhoon (24-0047688); 1 ex., Kanagawa, Sagamihara, 14. VII. 1967, Y. Shibata leg. (24-0047689).

Callistoides deliciolus (Bates, 1873) ヒトツメアオゴミムシ

<JAPAN> HONSHU. 17 exs., Tokyo, Tama Hills, 17. II. 1960, K. Tanaka leg. (24-0047765~24-0047781); 3 exs., Kanagawa, Rokkoku pass, 24. III. 1957, K. Mizusawa leg. (24-0047760~24-0047762); 1 ex., ditto, 1. IV. 1957, K. Mizusawa leg. (24-0047764); 1 ex., ditto, 26. III. 1957, K. Mizusawa leg. (24-0047763); 1 ex., Osaka, Mt. Tone, 18. V. 1947, S. Uéno leg. (24-0047759); 1 ex., Okayama, Kanayama, 10. XI. 1968, K. Tanaka leg. (24-0047782).

Callistoides pericallus (Redtenbacher, 1867) オオサカアオゴミムシ

<JAPAN> HONSHU. 1 ex., Ibaraki, Toride, on the Riv. Tone, 3. IX. 1949, K. Tanaka leg., after typhoon (24-0047786); 3 exs., ditto, 15. IX. 1954, K. Tanaka leg., after typhoon (24-0047791, 24-0047792, 24-0047794); 4 exs., ditto, 28. IX. 1959, K. Tanaka leg., after typhoon (24-0047795~24-0047798); 1 ex., Saitama, Tajimagahara, 4. IV. 1957, K. Tanaka leg. (24-0047793); 1 ex., Saitama / Tokyo, Riv. Ara, near Todabashi, 23. II. 1960, K. Tanaka leg. (24-0047799); 1 ex., Chiba, Funabashi, 11. VII. 1946, K. Tanaka leg. (24-0047783); 1 ex., Chiba, Riv. Edo, 10. V. 1947, K. Tanaka leg. (24-0047784); 1 ex., Chiba, Sakura, river bed of the Kashima, 15. V. 1948, K. Tanaka leg. (24-0047785); 1 ex., Tokyo, Akabane, River Ara, 27. III. 1953, K. Tanaka leg. (24-0047790); 4 exs., Tokyo, Todabashi, Riv. Ara, 23. II. 1960, K. Tanaka leg. (24-0047800~24-0047803); 1 ex., Tokyo, Todabashi, River bed of the Ara, 17. XI. 1952, K. Tanaka leg. (24-0047787); 2 exs., ditto, 22. XI. 1952, K. Tanaka leg. (24-0047788, 24-0047789).

ホナシゴミムシ亜科 Perigoninae

Perigona (Perigona) acupalpoides Bates, 1883 カタボシホナシゴミムシ

<JAPAN> HONSHU. 2 exs., Yamagata, Iide-Sansô in Iide Mts., 9. VIII. 1969, Y. Shibata leg. (24-0048298, 24-0048299); 1 ex., Fukushima, Yunohana, 7. V. 1949, Y. Kurosawa leg. (24-0048296); 1 ex., Tokyo, Okutama, Mt. Mitake, 5. V. 1966, Y. Shibata leg. (24-0048297); 1 ex., Aichi, Mt. Dando, 1000m, 8. VI. 1971, K. Tanaka, H. Ohira leg. (24-0048300).

Perigona (Perigona) sinuata Bates, 1883 ホソホナシゴミムシ

<JAPAN> HONSHU. 1 ex., Gunma, Mt. Tanigawa, 20. V. 1956, Karasawa leg. (24-0048301); 1 ex., Tokyo, Mt. Takao, 2. V. 1953, Y. Watanabe leg. (24-0048302).

Perigona (Trechicus) nigriceps (Dejean, 1831) クロズホナシゴミムシ

<JAPAN> HONSHU. 1 ex., Chiba, Mt. Mituisi, 17. VI. 1952, K. Tanaka leg. (24-0048305); 1 ex., Chiba, Kiyosumiyama, 16. VI. 1940 (24-0048303); 1 ex., Tokyo, Chitose-Funabashi, 26. VI. 1957, K. Tanaka leg. (24-0048306); 1 ex., ditto, 1. VII. 1957, K. Tanaka leg. (24-0048307); 1 ex., ditto, 3. VII. 1957, K. Tanaka leg. (24-0048308); 1 ex., ditto, 20. VIII. 1957, K. Tanaka leg. (24-0048309); 1 ex., ditto, 29. VIII. 1957, K. Tanaka leg. (24-0048321); 1 ex., ditto, 13. IX. 1957, K. Tanaka leg. (24-0048310); 1 ex., ditto, 28. V. 1958, K. Tanaka leg. (24-0048311); 1 ex., ditto, 1. VI. 1958, K. Tanaka leg. (24-0048312); 1 ex., ditto, 9. VI. 1958, K.

Tanaka leg. (24-0048313); 1 ex., ditto, 14. VI. 1958, K. Tanaka leg. (24-0048314); 1 ex., ditto, 25. VI. 1958, K. Tanaka leg. (24-0048315); 1 ex., ditto, 5. VII. 1958, K. Tanaka leg. (24-0048316); 1 ex., ditto, 27. VII. 1958, K. Tanaka leg. (24-0048317); 1 ex., ditto, 22. VIII. 1958, K. Tanaka leg. (24-0048318); 1 ex., ditto, 10. IX. 1958, K. Tanaka leg. (24-0048319); 1 ex., ditto, 16. IX. 1958, K. Tanaka leg. (24-0048320); 1 ex., ditto, 17. IX. 1958, K. Tanaka leg. (24-0048322); 1 ex., ditto, 30. IX. 1958, K. Tanaka leg. (24-0048323); 1 ex., ditto, 30. V. 1959, K. Tanaka leg. (24-0048324); 1 ex., ditto, 28. VII. 1959, K. Tanaka leg. (24-0048325); 1 ex., ditto, 29. VII. 1959, K. Tanaka leg. (24-0048326); 1 ex., ditto, 30. VII. 1959, K. Tanaka leg. (24-0048327); 1 ex., ditto, 31. VII. 1959, K. Tanaka leg. (24-0048328); 1 ex., ditto, 15. VIII. 1959, K. Tanaka leg. (24-0048329); 2 ex., ditto, 17. VIII. 1959, K. Tanaka leg. (24-0048330, 24-0048331); 1 ex., ditto, 18. VIII. 1959, K. Tanaka leg. (24-0048332); 1 ex., ditto, 23. VIII. 1959, K. Tanaka leg. (24-0048333); 1 ex., ditto, 4. X. 1959, K. Tanaka leg. (24-0048334); 1 ex., Tokyo, Okutama, Mt. Gozen, 9. VIII. 1956, K. Tanaka leg. (24-0048335); 1 ex., Osaka, Mt. Minoo, 290m, 9. V. 1948, S. Uéno leg., at Fungi of Polystictus v. (24-0048304). **IZU ISLANDS.** 1 ex., Tokyo, Mikura Is., Izu Isls., near Miyoga-ike, 16. V. 1967, Y. Watanabe leg. (24-0048336); 1 ex., Tokyo, Mikura Is., Izu Isls., Kawada, 17. V. 1967, Y. Watanabe leg. (24-0048338); 1 ex., Tokyo, Mikura Is., Izu Isls., near Akazawa, 20. V. 1967, K. Takahashi leg. (24-0048337). **NANSEI ISLANDS.** 3 exs., Okinawa, Irabu-Jima, Kuninaka, 1. V. 1978, Y. Kusui leg. (24-0061144~24-0061146); 1 ex., Okinawa, Yona Exp. For., 12. IX. 1970, K. Tanaka leg. (24-0061143). **<INDONESIA>** 1 ex., Bali, Kintamani, 3. IV. 1983, K. Sugiyama leg. (24-0061173); 5 exs., North Sumatra, Asahan, Perupuk, 18. XI. 1980, K. Tanaka leg. (24-0061168~24-0061172); 1 ex., North Sumatra, Deli Serdang, Bandar Kalipah, 8. X. 1979, K. Tanaka leg. (24-0061166); 1 ex., North Sumatra, Langkat, Bohorok, 27. V. 1979, J. Araki leg. (24-0061167). **<TAIWAN>** 2 exs., Kaohsiung Hs., Liukuei, 15. IX. 1982~16. IX. 1982, K. Tanaka leg. (24-0061152, 24-0061153); 2 exs., Kaohsiung Hs., Liukuei, shanping, 13. IV. 1983~14. IV. 1983, K. Tanaka leg. (24-0061157, 24-0061158); 1 ex., Kaohsiung Hs., Liukuei Xi., Liukuei, 24. V. 1984~28. V. 1984, K. Tanaka leg. (24-0061154); 2 exs., ditto, 13. VI. 1985~16. VI. 1985, K. Tanaka leg. (24-0061155, 24-0061156); 1 ex., Nantou Hs., Lenai, Lushanwenchuan, 27. VII. 1982~28. VII. 1982, K. Tanaka leg. (24-0061159); 2 exs., Nantou Hs., Lienhuachih, 4. VIII. 1977, Y. Shibata leg. (24-0061161); 1 ex., Nantou Hs., Lushan, 29. VII. 1977, Y. Shibata leg. (24-0061162); 1 ex., Nantou Hs., Yuechih Xi., Lienhuachih, 10. VI. 1985~11. VI. 1985, K. Tanaka, Y. Tahira leg. (24-0061160); 1 ex., Taitung Hs., Chinfeng Xi., Guinashan, 850m, 30. V. 1984~31. V. 1984, K. Tanaka leg. (24-0061147); 4 exs., Taitung Hs., Taimali Xi., Qiaotou, 80m, 30. V. 1984~31. V. 1984, K. Tanaka leg. (24-0061148~24-0061151). **<THAILAND>** 1 ex., Chanthaburi, Khao Soi Dao, 15. XII. 1987, K. Tanaka leg. (24-0061163); 1 ex., Chumphon, Amp. Muang, 22. I. 1988, K. Tanaka leg. (24-0061164); 1 ex., Surat Thani, Ko Samui, Lamai Beach, 19. IV. 1988~21. IV. 1988, K. Tanaka leg. (24-0061165).

備考：標本 24-0048335~24-0048338 は元のラベルで *Perigona (Trechicus) nigriceps v. beccarii* P.、また標本 24-0048303 は元のラベルで、*Perigona (Trechicus) klickai* Jedlička, 1935 となっている。*beccarii* は、本種 *nigriceps* のシノニムとなっているが、*nigriceps* とされるものに変異があり分布も広く分布域全体の個体レベルで再検討が必要。

クビナガゴミムシ亜科 Odacanthinae

Archicolluris bimaculata nipponica Habu, 1963 フタモンクビナガゴミムシ

<JAPAN> HONSHU. 13 exs., Ibaraki, Toride, on the Riv. Tone, 6. IV. 1952, K. Tanaka leg. (24-0048388~24-0048400); 6 exs., ditto, 1. I. 1958, K. Tanaka leg. (24-0048404~24-0048409); 3 exs., Tochigi, Marsh Watarase, nr. Koga, 8. V. 1963, K. Tanaka leg. (24-0048414~24-0048416); 1 ex., Chiba, river bed of the Edo, near Ichikawa, 17. V. 1946, K. Tanaka leg. (24-0048383); 1 ex., Chiba, river bed of the Edo, near Sekiyado, 1. V. 1952, K. Tanaka leg. (24-0048401); 1 ex., Chiba, river bed of the Tone, nr. Abiko, 2. XII. 1952, K. Tanaka leg. (24-0048403); 1 ex., Chiba, river bed of the Tone, nr. Fuse, 14. V. 1952, K. Tanaka leg. (24-0048402); 4 exs., Chiba, Wadanuma, 9. IV. 1949, K. Tanaka leg. (24-0048384~24-0048387); 4 exs., Tokyo, Todabashi, River bed of the Ara, 23. II. 1960, K. Tanaka leg. (24-0048410~24-0048413).

Eucolluris fuscipennis (Chaudoir, 1850) アトモンクビナガゴミムシ

<TAIWAN> 2 exs., Nanshan xi, 10. VII. 1973, K. Masumoto leg. (24-0061306, 24-0061307); 11 exs., Nantou Hs., Nanshan xi,

25. VII. 1976, Y. Shibata leg. (24-0061308~24-0061313); 3 exs., ditto, 1. VIII. 1977, Y. Shibata leg. (24-0061314, 24-0061315).

Odacantha (Heliocasnonia) aegrota (Bates, 1883) チヤバネクビナガゴミムシ

<JAPAN> HONSHU. 5 exs., Ibaraki, Toride, on the Riv. Tone, 19. IX. 1954, K. Tanaka leg., after typhoon (24-0048361~24-0048365); 10 exs., Tochigi, Marsh Watarase, nr. Fujioka, 11. V. 1957, K. Tanaka leg. (24-0048367~24-0048376); 1 ex., Tochigi, Marsh Watarase, nr. Koga, 15. VI. 1963, K. Tanaka leg., Post-typhoon collection (24-0048379); 1 ex., Chiba, river bed of the Edo, near Gyôtoku, 11. XII. 1955, K. Tanaka leg. (24-0048366); 1 ex., Chiba, river bed of the Edo, near Matsudo, 20. IV. 1947, K. Tanaka leg. (24-0048347); 2 exs., ditto, 10. V. 1947, K. Tanaka leg. (24-0048348, 24-0048349); 6 exs., ditto, 14. V. 1947, K. Tanaka leg. (24-0048350~24-0048355); 1 ex., ditto, 8. VI. 1960, K. Tanaka leg. (24-0048378); 1 ex., Chiba, river bed of the Edo, near Noda, 3. VII. 1948, K. Tanaka leg. (24-0048356); 2 exs., Chiba, river bed of the Edo, near Tôkagi, 3. VI. 1952, K. Tanaka leg. (24-0048357, 24-0048358); 1 ex., Tokyo, Horikiri, River Ara, 5. VI. 1952, K. Tanaka leg. (24-0048359); 1 ex., Tokyo, river bed of the Tama, near Koremasa, 28. IV. 1953, K. Tanaka leg. (24-0048360); 1 ex., Kanagawa, Hiratsuka, mouth of Riv. Sagami, 24. VII. 1958, K. Tanaka leg., after typhoon (24-0048377); 1 ex., ditto, 18. IX. 1965, K. Tanaka leg., after typhoon (24-0048380); 1 ex., Shizuoka, Ashigara, 8. VIII. 1973, K. Tanaka leg. (24-0048381); 2 exs., Osaka, Moriguchi, River Yodo, 23. X. 1946, S. Uéno leg. (24-0048343, 24-0048344); 2 exs., ditto, 23. XI. 1946, S. Uéno leg. (24-0048345, 24-0048346).

Odacantha (Heliocasnonia) metallica (Fairmaire, 1889) ブロンズクビナガゴミムシ

<JAPAN> NANSEI ISLANDS. 1 ex., Kagoshima, Amami Is., Shimmura, 14. V. 1960, T. Shibata leg. (24-0061305).

Odacantha (Odacantha) puziloi Solsky, 1875 ナカグロキバネクビナガゴミムシ

<JAPAN> HONSHU. 1 ex., Ibaraki, Watarase Marsh, 5. V. 1974~12. V. 1974, S. Shimizu leg. (24-0048382).

Ophionea (Ophionea) indica (Thunberg, 1784) クビナガゴミムシ

<JAPAN> HONSHU. 1 ex., Wakayama, Yuramachi, 18. VII. 1950, M. Yoshida leg. (24-0048423). KYUSHU. 6 exs., Oita, Saeki (= Saiki), 7. VII. 1950, K. Kurosa leg. (24-0048417~24-0048422). NANSEI ISLANDS. 1 ex., Okinawa, Ryukyu Retto, Iriomote Is., Sonai, 1. XI. 1971, Y. Sugimoto, K. Tanaka leg. (24-0061323). <THAILAND> 2 exs., Chanthaburi, Khao Soi Dao, 15. XII. 1987, K. Tanaka leg. (24-0061324); 1 ex., Sanpatong, 25. XI. 1968, M. Sato leg. (24-0061325).

Ophionea (Ophionea) nigrofasciata Schmidt-Göbel, 1846 クロオビクビナガゴミムシ

<THAILAND> 1 ex., Chiang Mai, at the foot of Doi Suthep, 9. V. 1988, K. Tanaka leg. (24-0061326).

Ophionea (Setophionea) ishiii Habu, 1961 イシイクビナガゴミムシ

<TAIWAN> 10 exs., Horisha, Puri, 24. II. 1939 (24-0061345~24-0061349); 10 exs., Horisha, 24. II. 1939, Kaneko leg. (24-0061335~24-0061344). <INDONESIA> 30 exs., Bali Is., Kuta Beach, 27. III. 1983, K. Sugiyama leg. (24-0061350~24-0061360); 4 exs., ditto, 27. III. 1983~31. III. 1983, K. Sugiyama leg. (24-0061361, 24-0061362).

ヒラナガゴミムシ亜科 Ctenodactylinae

Hexagonia insignis (Bates, 1883) クロモンヒラナガゴミムシ

<JAPAN> HONSHU. 1 ex., Ibaraki, Sakai, 8. II. 1959, S. Tachikawa leg. (24-0048339); 1 ex., Tochigi, Marsh Watarase, nr. Koga, 8. V. 1963, K. Tanaka leg. (24-0048340); 2 exs., Shizuoka, Shizuoka-shi, Ôya, 5. V. 1986, K. Tagata leg. (24-0048341, 24-0048342).

ツブゴミムシ亜科 Pentagonicinae

Pentagonica angulosa Bates, 1883 カドツブゴミムシ

<JAPAN> **HOKKAIDO**. 1 ex., Yezo (= Hokkaido), Foot of Mt. Daisetsu, Yukomanbetsu Spa, 29. VII. 1952, N. Hayashi leg. (24-0048286). **HONSHU**. 1 ex., Chiba, Mt. Tomisan, 2. VIII. 1970, H. Yamazaki leg. (24-0048288); 1 ex., Tokyo, Okutama, Mt. Mitô, 10. VI. 1963, K. Tanaka leg. (24-0048287); 2 exs., Shizuoka, Akaishi spa, 22. VI. 1971~23. VI. 1971, K. Tanaka leg. (24-0048289, 24-0048290).

Pentagonica biangulata Dupuis, 1912 ヒゲクロツブゴミムシ

<JAPAN> **NANSEI ISLANDS**. 1 ex., Okinawa, Miyako Iss., Irabu-Jima, Kuninaka, 2. V. 1978, Y. Kusui leg. (24-0061083); 1 ex., Okinawa, Ryukyu Retto, Ishigaki Is., Mt. Maeshi (= Mt. Maese), 13. XI. 1971, K. Tanaka leg. (24-0061082); 1 ex., Okinawa, Yonaguni Is., Sonae (= Sonai), 26. III. 1965, T. Ito leg. (24-0061081). <TAIWAN> 2 exs., Chia-i Hs., Fenqihu, 6. VIII. 1976, Y. Shibata leg. (24-0061091); 1 ex., ditto, 6. VIII. 1977, Y. Shibata leg. (24-0061092); 5 exs., Kaohsiung Hs., Liukuei Xi., Liukuei, 24. V. 1984~28. V. 1984, K. Tanaka leg. (24-0061087, 24-0061088); 2 exs., ditto, 13. VI. 1985~16. VI. 1985, K. Tanaka leg. (24-0061085, 24-0061086); 1 ex., Kaohsiung Hs., Taoyuang Xi. (= Taoyuan Xi.), Tengchih, 16. VI. 1983, W. L. Chen leg. (24-0061084); 1 ex., Nantou Hs., Lienhuachih, 4. VIII. 1977, Y. Shibata leg. (24-0061093); 1 ex., Nantou Hs., Yuechih Xiang, Lienhuachih, 18. IV. 1983~20. IV. 1983, K. Tanaka leg. (24-0061090); 1 ex., Taitung Hs., Chinfeng Xi., Guinashan, 850m, 30. V. 1984~31. V. 1984, K. Tanaka leg. (24-0061089).

Pentagonica daimiella Bates, 1892 ダイミョウツブゴミムシ

<JAPAN> **HONSHU**. 1 ex., Tokyo, Okutama, Mt. Gozen, 13. VII. 1956, K. Tanaka leg. (24-0048291); 2 exs., ditto, 28. VII. 1956, K. Tanaka leg. (24-0048292, 24-0048293); 1 ex., Shizuoka, Izu Peninsula, Mt. Iwamuro, 1. IX. 1964, K. Tanaka leg. (24-0048294).

Pentagonica kyushuensis Habu, 1967 ヒメツブゴミムシ

<JAPAN> **NANSEI ISLANDS**. 1 ex., Okinawa, Yona Exp. For., 1. IX. 1970, K. Tanaka leg. (24-0061103); 2 exs., ditto, 7. IX. 1970, K. Tanaka leg. (24-0061104, 24-0061105).

Pentagonica subcordicollis Bates, 1873 クロツブゴミムシ

<JAPAN> **HONSHU**. 1 ex., Tokyo, Okutama, Nippara (24-0048295). <TAIWAN> 1 ex., Nantou Hs., Yuechih Xi., Lienhuachih, 11. VI. 1985, Y. Tahira leg. (24-0061111); 2 exs., Nantou Hs., Yuechih Xiang, Lienhuachih, 18. IV. 1983~20. IV. 1983, K. Tanaka leg. (24-0061109, 24-0061110); 1 ex., Taipei Hs., Ulai, 26. X. 1975, K. Tanaka leg. (24-0061108); 6 exs., Taitung Hs., Chinfeng Xi., Guinashan, 850m, 30. V. 1984~31. V. 1984, K. Tanaka leg. (24-0061112, 24-0061113).

トゲアトキリゴミムシ亜科 Cyclosominae

Aephnidius adelioides (Macleay, 1825) トゲアトキリゴミムシ

<JAPAN> **HONSHU**. 1 ex., Chiba, Funabashi, 8. IV. 1947, K. Tanaka leg., Sandy shore (24-0048429); 1 ex., Chiba, Ichikawa, 20. VII. 1947, H. Kobayashi leg. (24-0048430); 1 ex., Tokyo, Chitose-Funabashi, 13. VIII. 1958, K. Tanaka leg. (24-0048433); 1 ex., ditto, 28. VIII. 1958, K. Tanaka leg. (24-0048434); 1 ex., ditto, V. 1960, K. Tanaka leg. (24-0048435); 1 ex., ditto, VII. 1960, K. Tanaka leg. (24-0048436); 1 ex., ditto, 25. V. 1961, K. Tanaka leg. (24-0048437); 1 ex., Tokyo, Kunitachi, X. 1948, S. Nomura leg. (24-0048431); 1 ex., Tokyo, Meguro, 30. X. 1944 (24-0048424); 1 ex., ditto, 30. X. 1944, Y. Karasawa leg. (24-0048425); 1 ex., ditto, 14. XI. 1944 (24-0048426); 2 exs., ditto, 14. XI. 1944, Y. Karasawa leg. (24-0048427, 24-0048428); 1 ex., Tokyo, Ohtaku, Ikegami-honmonji, 13. III. 1952 (24-0048432); 1 ex., Kanagawa, Sagami-hara City, VI. 1968, K. Tanaka leg. (24-0048439); 1 ex., Shizuoka, Itô, Izu Peninsula, 7. IX. 1964, K. Tanaka leg. (24-0048438). <TAIWAN> 1 ex., Tainan Hs., Yongkang Xiang,

Puyuan-cun, 13. IX. 1982~18. IX. 1982 (24-0061134); 3 exs., Taitung Hs., Taimali Xi, Qiaotou, 80m, 30. V. 1984~31. V. 1984, K. Tanaka leg. (24-0061135, 24-0061136); 1 ex., Taoyuan Hs., Fuhsing, Palin (= Paling), Mt. Loloshan, 22. VII. 1982~24. VII. 1982, K. Tanaka leg. (24-0061133). <THAILAND> 1 ex., Chanthaburi, Khao Soi Dao, 15. XII. 1987, K. Tanaka leg. (24-0061137).

アトキリゴミムシ亜科 Lebiinae

Amphimenes piceolus Bates, 1873 カワツブアトキリゴミムシ

<JAPAN> **KYUSHU**. 3 exs., Kagoshima, Kirishima, 10. IV. 1963, S. Tachikawa leg. (24-0048440~24-0048442).

Amphimenes ryukyuensis Habu, 1964 リュウキュウカワツブアトキリゴミムシ

<JAPAN> **NANSEI ISLANDS**. 1 ex., Kagoshima, Amami Is., Hatsuno, 4. IV. 1965, K. Ueda leg. (24-0061551); 1 ex., ditto, 2. IV. 1967, H. Nomura leg. (24-0061552).

Apristus cuprascens Bates, 1873 チビミズアトキリゴミムシ

<JAPAN> **HONSHU**. 1 ex., Kanagawa, Hiratsuka, mouth of Riv. Sagami, 27. VIII. 1958, K. Tanaka leg., after typhoon (24-0048559); 1 ex., ditto, 18. IX. 1958, K. Tanaka leg., after typhoon (24-0048560); 1 ex., ditto, 14. VIII. 1959, K. Tanaka leg., after typhoon (24-0048561).

Apristus grandis Andrewes, 1937 スジミズアトキリゴミムシ

<JAPAN> **HOKKAIDO**. 1 ex., Toyotomi, 16. VIII. 1973, Y. Kusui leg. (24-0048598). **HONSHU**. 4 exs., Tokyo, Okutama, Mt. Gozen, 18. IV. 1963, K. Tanaka leg. (24-0048593~24-0048596); 1 ex., Kanagawa, Hiratsuka, 17. IX. 1948, S. Nomura leg. (24-0048563); 7 exs., Kanagawa, Hiratsuka, mouth of Riv. Sagami, 24. VII. 1958, K. Tanaka leg., after typhoon (24-0048564~24-0048570); 5 exs., ditto, 27. VIII. 1958, K. Tanaka leg., after typhoon (24-0048571~24-0048575); 1 ex., ditto, 10. VIII. 1959, K. Tanaka leg., after typhoon (24-0048576); 16 exs., ditto, 27. VIII. 1962, K. Tanaka leg., after typhoon (24-0048577~24-0048592); 1 ex., Kanagawa, river bed of the Tama, near Inada-noborito, 13. IV. 1947, K. Tanaka leg. (24-0048562); 1 ex., Shizuoka, Mt. Fuji (south side), Subashiri, 2000m, 23. IX. 1972, K. Tanaka leg. (24-0048597).

Apristus miyakei Habu, 1967 アマミミズアトキリゴミムシ

<JAPAN> **SHIKOKU**. 1 ex., Kochi, Mt. Kuroson, 21. VII. 1937, A. Yoshida leg. (24-0048599). **NANSEI ISLANDS**. 1 ex., Kagoshima, Amami Is., Honcha, 26. VIII. 1960, K. Yamada leg. (24-0061395).

Apristus rufiscapis Bates, 1873 ネアカミズアトキリゴミムシ

<JAPAN> **KYUSHU**. 1 ex., Fukuoka, Mt. Fukuchi, 20. VII. 1962, Y. Izumo leg. (24-0048600).

Apristus secticollis Bates, 1873 ミズアトキリゴミムシ

<JAPAN> **NANSEI ISLANDS**. 1 ex., Okinawa, Ishigaki Is., Mt. Omoto, 8. VII. 1964, Y. Hama leg. (24-0061396).

Brachichila hypocrita Chaudoir, 1869 ヨツモンヒメアトキリゴミムシ

<TAIWAN> 2 exs., Kaohsiung Hs., Liukuei Xi, Tayuanshan (Mt.), 16. VI. 1985, K. Tanaka leg. (24-0061547, 24-0061548); 1 ex., Nantou Hs., Yuechih, Lienhuachih, 11. VI. 1985, Y. Tahira leg. (24-0061549).

Calleida (Callidiola) lepida Redtenbacher, 1867 キガシラアオアトキリゴミムシ

<JAPAN> **HONSHU**. 1 ex., Chiba, Mt. Tomisan, 9. VI. 1968, H. Yamazaki leg. (24-0048831); 1 ex., Echigo (= Niigata), Na-

kazatomura, 23. VII. 1945, K. Tanaka leg. (24-0048830); 1 ex., Shizuoka, Ito, Izu Peninsula, 2. IX. 1964, K. Tanaka leg. (24-0048832); 1 ex., Shizuoka, Izu-Odaru, 20. VI. 1969, Sawada, Yoshii leg. (24-0048833). <TAIWAN> 1 ex., Horisha, 26. II. 1939, Kaneko leg. (24-0061593); 1 ex., Kaohsiung Hs., Liukuei Xi., Tayuanshan (Mt.), 16. VI. 1985, K. Tanaka leg. (24-0061592).

Calleida (Callidiola) omoha Bates, 1873 アオアトキリゴミムシ

<JAPAN> HONSHU. 1 ex., Tokyo, Chitose-Funabashi, 18. VII. 1957, K. Tanaka leg. (24-0048844); 1 ex., Tokyo, Mt. Takao, 24. IV. 1959, K. Tanaka leg. (24-0048846); 6 exs., Tokyo, Tama Hills, 20. VI. 1957, K. Tanaka leg. (24-0048838~24-0048843); 1 ex., ditto, 21. V. 1958, K. Tanaka leg. (24-0048845); 1 ex., Echigo (= Niigata), Nakazatomura, 4. VI. 1945, K. Tanaka leg. (24-0048834); 1 ex., ditto, 15. VI. 1945, K. Tanaka leg. (24-0048835); 1 ex., ditto, 25. VI. 1945, K. Tanaka leg. (24-0048836); 1 ex., ditto, 23. VII. 1945, K. Tanaka leg. (24-0048837).

Calleida (Callidiola) splendidula (Fabricius, 1801) ヘリアオアトキリゴミムシ

<JAPAN> NANSEI ISLANDS. 1 ex., Okinawa, Iriomote Is., Inda, 5. VIII. 1968, H. Ohira leg. (24-0061600); 1 ex., Okinawa, Loo-Choo (= Ryukyu), Ishigaki Is., 20. V. 1962, K. Kojima leg. (24-0061597); 1 ex., ditto, 4. VIII. 1962, Y. Hama leg. (24-0061598); 1 ex., Okinawa, Loo-Choo (= Ryukyu), Ishigaki Is., Mt. Omoto, 29. VII. 1963, Y. Hama leg. (24-0061599); 1 ex., Okinawa, Miyako Iss., Ikema Is., 5. V. 1978, Y. Kusui leg. (24-0061605); 3 exs., Okinawa, Miyako Iss., Irabu-Jima, Kuninaka, 2. V. 1978, Y. Kusui leg. (24-0061602~24-0061604); 1 ex., Okinawa, Yona Exp. For., 8. IX. 1970, K. Tanaka leg. (24-0061601). <TAIWAN> 1 ex., Hori., 26. IV. 1929, M. Sato leg. (24-0061606); 2 exs., Kaohsiung Hs., Liukuei Xi., Tayuanshan (Mt.), 16. VI. 1985, K. Tanaka leg. (24-0061610, 24-0061611); 1 ex., Kentin, 31. III. 1970, Y. Miyake leg. (24-0061607); 1 ex., Nantou Hs., Yuechih Xi., Lienhuachih, 10. VI. 1985~11. VI. 1985, Y. Tahira leg. (24-0061612); 1 ex., Taipei Hs., Ulai, 26. X. 1975, K. Tanaka leg. (24-0061608); 1 ex., Taoyuan Hs., Fuhsing Xi., Paling, 7. VI. 1985, K. Tanaka leg. (24-0061609). <THAILAND> 1 ex., Saraburi, Nat. Park, 23. III. 1981, K. Sugiyama leg. (24-0061613).

Celaenephes parallelus Schmidt-Göbel, 1846 クロナガアトキリゴミムシ

<JAPAN> NANSEI ISLANDS. 5 exs., Okinawa, Iriomote Is., Shirahama, 24. VII. 1965, M. Yasui leg. (24-0061424~24-0061428). <SAMOA> W. Samoa. 1 ex., (no further locality data), 20. XII. 1967~29. I. 1968, H. Hatoyama leg. (24-0061423).

Coptodera (Coptoderina) esakii (Nakane, 1956) エサキキノゴミムシ

<JAPAN> NANSEI ISLANDS. 1 ex., Kagoshima, Tokara Is., Nakanoshima, 15. VII. 1961, Y. Hama leg. (24-0061526); 1 ex., Okinawa, Yona Exp. For., 7. IX. 1970, K. Tanaka leg. (24-0061514); 6 exs., ditto, 8. IX. 1970, K. Tanaka leg. (24-0061515~24-0061520); 5 exs., ditto, 11. IX. 1970, K. Tanaka leg. (24-0061521~24-0061525).

Coptodera (Coptoderina) japonica Bates, 1883 コキノゴミムシ

<JAPAN> SHIKOKU. 1 ex., Kochi, Ashizuri-Misaki, 25. VI. 1955, Y. Watanabe leg., Alatus (24-0048444). <TAIWAN> 1 ex., Nantou Hs., Nanshan xi, 25. VII. 1976, Y. Shibata leg. (24-0061530); 1 ex., Nantou Hs., Yuechih Xiang, Lienhuachih, 18. IV. 1983~20. IV. 1983, K. Tanaka leg. (24-0061529).

Coptodera (Coptoderina) subapicalis Putzeys, 1877 ハギキノゴミムシ

<JAPAN> HONSHU. 11 exs., Chiba, Mt. Kanô, 22. V. 1952, K. Tanaka leg. (24-0048446~24-0048456); 2 exs., Tokyo, Okutama, Mt. Gozen, 19. VI. 1956, K. Tanaka leg. (24-0048457, 24-0048458); 1 ex., Tokyo, Okutama, Mt. Mitô, 3. VI. 1966, K. Tanaka leg. (24-0048461); 1 ex., Tokyo, Okutama, Mt. Ôdake, 19. VII. 1956, K. Tanaka leg. (24-0048460); 1 ex., Tokyo, Takao, 2. VII. 1956 (24-0048459); 1 ex., Osaka, Yoshikawa-mura, Hatsutani, Mt. Myokensan, 14. VII. 1946 (24-0048445).

備考：標本番号 240048459 の採集地は日本語で“高尾”とだけ記載されている。該当種の採集地が関東近辺に多いことから、東京の高尾山と判断した。

Coptodera (Coptoderina) taiwana (Nakane, 1956) タイワンキノゴミムシ

<TAIWAN> 1 ex., Nantou Hs., Nanshan xi, 1. VIII. 1977, Y. Shibata leg. (24-0061532); 1 ex., Nantou Hs., Yuechih, Lien-huachih, 26. VII. 1982~27. VII. 1982, K. Tanaka leg. (24-0061531).

Cymindis (Menas) daimio Bates, 1873 ダイミョウアトキリゴミムシ

<JAPAN> HONSHU. 1 ex., Niigata, Sado Isl., Mt. Myoken, 25. VII. 1956, Karasawa leg., Brachypt. (24-0048491); 1 ex., Echigo (= Niigata), Sugatani, Butai, 21. VII. 1949, H. Koike leg. (24-0048490); 1 ex., Shizuoka, Ashigara S. A., 13. VIII. 1971, K. Tanaka leg. (24-0048492).

Cymindis (Platycymindis) collaris Motschulsky, 1844 カタアカアトキリゴミムシ

<JAPAN> SHIKOKU. 1 ex., Kochi, Mt. Kuroson, 20. VII. 1938~28. VII. 1938, A. Yoshida leg. (24-0048489).

Cymindis (Tarulus) vaporariorum (Linnaeus, 1758) オコツクアトキリゴミムシ

<JAPAN> HOKKAIDO. 2 exs., Mt. Daisetsu, Hakuundake, VIII. 1955, D. Shibayama leg. (24-0048482, 24-0048483); 1 ex., Mt. Daisetsu, Kurodake, 22. VII. 1952, H. Ishida leg. (24-0048481); 1 ex., Mt. Rishiridake, 17. VII. 1974~19. VII. 1974, K. Fujii leg. (24-0048485); 1 ex., Rishiri Is., 1200m, 29. VII. 1974, S. Shimizu leg. (24-0048484). HONSHU. 1 ex., Nagano, Mt. Shirouma, 30. VII. 1959, Y. Karasawa leg. (24-0048488); 2 exs., Nagano, Shirouma, 16. VIII. 1955, K. Fujii leg. (24-0048486, 24-0048487).

備考：標本 24-0048481~24-0048485 の元のラベルには *Cymindis (Tarulus) immaculata* Dejean, 1829、標本 24-0048486~24-0048488 の元のラベルには *Cymindis (Tarulus) vaporariorum asahiensis* と書かれていたが、それぞれ本種のシノニム。

Demetrius (Demetrius) amurensis Motschulsky, 1860 ヒメミズギワアトキリゴミムシ

<JAPAN> HOKKAIDO. 1 ex., Akkeshi, Tokotan, 19. V. 1977, K. Tanaka leg. (24-0048606).

Demetrius (Demetrius) marginicollis Bates, 1883 ミズギワアトキリゴミムシ

<JAPAN> HONSHU. 4 exs., Ibaraki, Toride, on the Riv. Tone, 20. IX. 1954, K. Tanaka leg., after typhoon (24-0048624~24-0048627); 2 exs., ditto, 1. I. 1958, K. Tanaka leg. (24-0048630, 24-0048631); 3 exs., ditto, 19. IX. 1958, K. Tanaka leg., after typhoon (24-0048633~24-0048635); 1 ex., Chiba, Funabashi, 19. IV. 1952, K. Tanaka leg., Sandy shore (24-0048619); 2 exs., Chiba, Gyôtoku, river bed of the Edo, 20. V. 1956, K. Tanaka leg. (24-0048628, 24-0048629); 2 exs., Chiba, river bed of the Edo, near Gyôtoku, 19. III. 1953, K. Tanaka leg. (24-0048621, 24-0048622); 4 exs., Chiba, river bed of the Edo, near Matsudo, 20. IV. 1947, K. Tanaka leg. (24-0048607~24-0048610); 5 exs., ditto, 10. V. 1947, K. Tanaka leg. (24-0048611~24-0048615); 3 exs., ditto, 14. V. 1947, K. Tanaka leg. (24-0048616~24-0048618); 1 ex., Tokyo, Akabane, River Ara, 27. III. 1953, K. Tanaka leg. (24-0048623); 1 ex., Tokyo, Horikiri, River Ara, 5. VI. 1952, K. Tanaka leg. (24-0048620); 1 ex., Kanagawa, Hiratsuka, mouth of the Riv. Sagami, 24. VII. 1958, K. Tanaka leg., after typhoon (24-0048632); 2 exs., ditto, 27. VIII. 1962, K. Tanaka leg., after typhoon (24-0048637, 24-0048638); 1 ex., Hida (= Gifu), Kawai-mura, 5. VI. 1960, H. Torigai leg. (24-0048636).

Dolichoctis (Dolichoctis) striatus striatus Schmidt-Göbel, 1846 コヨツボシアトキリゴミムシ

<JAPAN> HONSHU. 1 ex., Niigata, Kitakanbara-gun, Mt. Yakemineyama, 3. VII. 1949, H. Koike leg. (24-0048478); 1 ex., Shizuoka, Izu, Odalu (= Odaru), 18. IX. 1960, T. Muroi leg. (24-0048480); 1 ex., Mie, Ise-Shima, 17. VII. 1956, H. Ichihashi leg. (24-0048479).

Dromius (Dromius) matsudai Habu, 1952 エゾホソアトキリゴミムシ

<JAPAN> **HOKKAIDO**. 1 ex., Yezo (= Hokkaido), Foot of Mt. Daisetsu, Yukomanbetsu Spa, 29. VII. 1952, N. Hayashi leg. (24-0048493).

Dromius (Dromius) quadraticollis Morawitz, 1862 イクビホソアトキリゴミムシ

<JAPAN> **HONSHU**. 2 exs., Ibaraki, Inatoimura, 25. III. 1954, Y. Kurosawa leg., under moss on *Cettis* tr. (24-0048496, 24-0048497); 1 ex., Tochigi, Iwôno, Spring. 1949, S. Usuba leg. (24-0048494); 1 ex., Tokyo, 2. III. 1957, K. Nishikawa leg. (24-0048495); 1 ex., Yamanashi, Lake Shôji, 20. VII. 1969, K. Tanaka leg. (24-0048498); 1 ex., Aichi, Mt. Dando, 1000m, 11. VIII. 1973, K. Tanaka leg. (24-0048499).

Dromius (Klepterus) batesi Habu, 1958 ベーツホソアトキリゴミムシ

<JAPAN> **HONSHU**. 1 ex., Tokyo, Mt. Kariyose, 28. V. 1953, K. Nishikawa leg. (24-0048501); 1 ex., Tokyo, Okutama, Mt. Gozen, 13. VII. 1955, K. Tanaka leg. (24-0048507); 1 ex., ditto, 19. VI. 1956, K. Tanaka leg. (24-0048505); 1 ex., ditto, 13. VII. 1956, K. Tanaka leg. (24-0048508); 1 ex., ditto, 24. V. 1963, K. Tanaka leg. (24-0048513); 3 exs., Tokyo, Okutama, Ohsawa, 11. VI. 1956, K. Tanaka leg. (24-0048502~24-0048504); 1 ex., Tokyo / Yamanashi, Mt. Jimba, near Tokyo, 13. V. 1960, K. Tanaka leg. (24-0048511); 3 exs., Yamanashi, Daibosatsu pass, 1. VIII. 1966, Y. Kusui leg. (24-0048515~24-0048517); 2 exs., Yamanashi, Hirogawara in Akaishi Mt. R., 26. VIII. 1969, Y. Shibata leg. (24-0048524~24-0048525); 1 ex., Yamanashi, Sagashio, 7. VII. 1956~8. VII. 1956, R. Kawasaki leg. (24-0048506); 2 exs., ditto, 14. VII. 1957, R. Kawasaki leg. (24-0048509~24-0048510); 1 ex., Nagano, Mt. Yatsugatake, 22. VII. 1962, S. Nomura leg. (24-0048512); 1 ex., Shizuoka, Izu Peninsula, Mt. Amagi-Manjirô, 24. VI. 1966, K. Tanaka leg. (24-0048514); 1 ex., Shizuoka, Mt. Fuji (south side), 25. VII. 1971, K. Tanaka leg. (24-0048526); 1 ex., ditto, 31. VII. 1971, K. Tanaka leg. (24-0048527); 1 ex., Shizuoka, Mt. Fuji (south side), 1460~1600m, 6. VIII. 1972, K. Tanaka leg. (24-0048528); 2 exs., Shizuoka, Mt. Fuji (south side), 8. VIII. 1973, K. Tanaka leg. (24-0048529, 24-0048530); 1 ex., Aichi, Mt. Dando, 1000m, 11. VIII. 1973, K. Tanaka leg. (24-0048531); 6 exs., Aichi, Mt. Hongu, 16. VI. 1969, K. Tanaka leg. (24-0048518~24-0048523); 1 ex., Osaka, Mt. Iwawaki, 17. VII. 1948, S. Uéno leg. (24-0048500).

Dromius (Klepterus) prolixus Bates, 1883 ホソアトキリゴミムシ

<JAPAN> **HOKKAIDO**. 1 ex., Rebun Is., Mt. Rebundake, 19. V. 1974, Y. Kusui leg. (24-0048557). **HONSHU**. 1 ex., Tochigi, Nikko, Yumoto~Sannô pass, 21. VI. 1963, K. Tanaka leg. (24-0048539); 1 ex., Tochigi, Oku-Nikko, Sannô pass, 28. VII. 1966, Y. Kusui leg. (24-0048541); 4 exs., Gunma, Kirizumi spa, 22. VII. 1961~26. VII. 1961, S. Nomura leg. (24-0048535, 24-0048536); 1 ex., Tokyo, Okutama, Mt. Gozen, 28. VII. 1956, K. Tanaka leg. (24-0048534); 1 ex., Yamanashi, Mt. Daibosatsu, 28. VI. 1963, K. Tanaka leg. (24-0048540); 2 exs., Gifu, Mt. Hakusan, 1300~2000m, 20. VI. 1972, K. Tanaka, H. Ohira leg. (24-0048552, 24-0048553); 1 ex., Gifu, Ontake, Kaihatsu FR, 5. VII. 1971, K. Tanaka leg. (24-0048550); 1 ex., Shizuoka, Mt. Fuji (south side), 31. VII. 1971, K. Tanaka leg. (24-0048551); 2 exs., ditto, 8. VIII. 1973, K. Tanaka leg. (24-0048555, 24-0048556); 5 exs., Aichi, Mt. Dando, 1000m, 7. VI. 1971, K. Tanaka, H. Ohira leg. (24-0048542~24-0048546); 3 exs., ditto, 8. VI. 1971, K. Tanaka, H. Ohira leg. (24-0048547~24-0048549); 1 ex., ditto, 11. VIII. 1973, K. Tanaka leg. (24-0048554); 2 exs., Wakayama, Mt. Gomanodan, 26. VII. 1961, Y. Kusui leg. (24-0048537, 24-0048538). **SHIKOKU**. 1 ex., Ehime, Mt. Ishizuchi, 14. VII. 1953, A. Kato leg. (24-0048533).

Dromius (Klepterus) sp.

<JAPAN> **HONSHU**. 1 ex., Yamanashi, Lake Shôji, 20. VII. 1969, K. Tanaka leg. (24-0048532).

Lachnoderma asperum Bates, 1883 アリスアトキリゴミムシ

<JAPAN> **HONSHU**. 1 ex., Saitama, Tajimagahara, 28. III. 1957, K. Tanaka leg., Alatus (24-0048863); 1 ex., Shizuoka, Ito, Izu Peninsula, VII. 1964, K. Tanaka leg. (24-0048865); 1 ex., ditto, 13. VII. 1964, K. Tanaka leg. (24-0048864).

備考：元のラベルはケブカアトキリゴミムシだった。

Lachnolebia cribricollis (Morawitz, 1862) キクビアオアトキリゴミムシ

<JAPAN> HONSHU. 1 ex., Ibaraki, Toride, on the Riv. Tone, 3. IX. 1949, K. Tanaka leg., after typhoon (24-0048723); 1 ex., Chiba, Gyotoku, river bed of the Edo, 21. VI. 1952, K. Tanaka leg. (24-0048724); 1 ex., Tokyo, Akabane, River bed of the Ara, 17. IX. 1948, K. Tanaka leg., after typhoon (24-0048722); 1 ex., Tokyo, Chitose-Funabashi, 28. VI. 1958, K. Tanaka leg. (24-0048725); 1 ex., ditto, 3. VII. 1958, K. Tanaka leg. (24-0048726); 3 exs., Kanagawa, Hiratsuka, mouth of Riv. Sagami, 18. IX. 1958, K. Tanaka leg., after typhoon (24-0048727~24-0048729); 1 ex., Kanagawa, Sagamihara, Isobe, 28. VI. 1968, Y. Shibata leg. (24-0048731); 1 ex., Kanagawa, Sagamihara City, 19. VII. 1966, K. Tanaka leg. (24-0048730); 1 ex., Echigo (= Niigata), Nakazatomura, 24. V. 1945, K. Tanaka leg. (24-0048717); 1 ex., Echigo (= Niigata), Shibata, 12. VIII. 1946, H. Koike leg. (24-0048718); 2 exs., Hyogo, Itami, Kamitsu, Riv. Ina, 18. X. 1946, S. Uéno leg. (24-0048719, 24-0048729); 1 ex., Shimane, Nakasono-mura, 20. V. 1949, Masubuchi leg. (24-0048721).

Lebia (Lebia) cruxminor cruxminor (Linnaeus, 1758) クロズジュウジアトキリゴミムシ

<JAPAN> HONSHU. 5 exs., Gunma, near Nidoage, 21. VIII. 1960, Y. Shibata leg. (24-0048642~24-0048646); 1 ex., Nagano, Karuizawa, 19. VIII. 1948, H. Yokoyama leg. (24-0048639); 1 ex., Nagano, karuizawa toge, 1. VIII. 1951, Nishikawa leg., White-flower (24-0048640); 1 ex., Nagano, Mt. Yatsugatake, 22. VII. 1962, S. Nomura leg. (24-0048647); 1 ex., Hida (= Gifu), Kawai-mura, 7. VI. 1960, H. Torigai leg. (24-0048641). <ITALY> 1 ex., Toscana, Consuma, 15. VIII. ? (24-0057610).

備考：元のラベルは *Lebia (Lebia) cruxminor* だった。また標本 24-0057610 の採集年は判別できなかった。

Lebia (Lebia) viridis Say, 1823 コルリアトキリゴミムシ

<JAPAN> HONSHU. 1 ex., Tochigi, Mōka-shi, 5. VII. 1990~6. VII. 1990, Teiso Kasei (Uts) leg. (24-0048716).

Lebia (Nipponolebia) duplex Bates, 1883 ハネビロアトキリゴミムシ

<JAPAN> HONSHU. 1 ex., Tokyo, Okutama, Mt. Ōdake, 17. V. 1949, K. Tanaka leg. (24-0048715); 3 exs., Echigo (= Niigata), Nakazatomura, 1. VI. 1945, K. Tanaka leg. (24-0048710~24-0048712); 1 ex., ditto, 4. VI. 1945, K. Tanaka leg. (24-0048713); 1 ex., ditto, 15. VI. 1945, K. Tanaka leg. (24-0048714).

Lebia (Poecilothais) bifenestrata Morawitz, 1862 フタホシヒメアトキリゴミムシ

<JAPAN> HOKKAIDO. 1 ex., Ashibetsu, 27. VII. 1956, A. Oikawa leg. (24-0048673). HONSHU. 2 exs., Tokyo, Okutama, Mt. Gozen, 19. VI. 1956, K. Tanaka leg. (24-0048671, 24-0048672); 4 exs., Tokyo, Okutama, Mt. Mitake, 5. V. 1966, Y. Shibata leg. (24-0048679, 24-0048680); 1 ex., Tokyo, Tama Hills, 10. V. 1958, K. Tanaka leg. (24-0048676); 1 ex., ditto, 21. V. 1958, K. Tanaka leg. (24-0048677); 1 ex., Kanagawa, Hakone, Daigatake, 27. V. 1956, A. Kato leg. (24-0048670); 1 ex., Sagami (= Kanagawa), Mt. Ōyama, 30. IV. 1957, K. Tanaka leg. (24-0048674); 1 ex., Yamanashi, Sagashio, 14. VII. 1957, R. Kawasaki leg. (24-0048675); 1 ex., Shizuoka, Itō, Izu Peninsula, 7. IX. 1964, K. Tanaka leg. (24-0048678); 2 exs., Shizuoka, Izu, Ōdaru, 30. V. 1970, K. Tanaka leg. (24-0048683, 24-0048684); 1 ex., Shizuoka, Izu Peninsula, Mt. Amagi-Manjirō, 24. VI. 1966, K. Tanaka leg. (24-0048681); 1 ex., Aichi, Mt. Hongu, 16. VI. 1969, K. Tanaka leg. (24-0048682); 2 exs., Osaka, Mt. Tone, 21. V. 1946, S. Uéno leg. (24-0048668, 24-0048669).

Lebia (Poecilothais) calycophora Schmidt-Göbel, 1846 ホシハネビロアトキリゴミムシ

<JAPAN> HONSHU. 1 ex., Tokyo, Okutama, Mt. Gozen, 15. VI. 1957, K. Tanaka leg. (24-0048691); 1 ex., Tokyo, Okutama, Mt. Ōdake, 22. V. 1957, K. Tanaka leg. (24-0048690); 4 exs., ditto, 19. VII. 1956, K. Tanaka leg. (24-0048686~24-0048689); 1 ex., Kanagawa, Hiratsuka, mouth of the Riv. Sagami, 27. IX. 1959, K. Tanaka leg., after typhoon (24-0048692); 1 ex., Yamanashi, Mt. Daibosatsu, 27. VI. 1963, K. Tanaka leg. (24-0048693); 1 ex., Osaka, Nose-Hattani, 240m, 13. IX. 1947, S. Uéno leg., foliage (24-0048685).

Lebia (Poecilothais) fusca Morawitz, 1863 エゾハネビロアトキリゴミムシ

<JAPAN> HONSHU. 1 ex., Ishikawa, Mt. Hakusan, 7. VII. 1972, K. Tanaka leg. (24-0048709); 1 ex., Yamanashi, Nishidaira pass, 28. VII. 1953, K. Nishikawa leg. (24-0048696); 8 exs., Gifu, Hanedani~Amo pass~Shoyashiki, 18. VI. 1972, K. Tanaka, H. Ohira leg. (24-0048700~24-0048707); 1 ex., Gifu, Mt. Hakusan, 1300~2000m, 20. VI. 1972, K. Tanaka, H. Ohira leg. (24-0048708); 1 ex., Shizuoka, Izu, Mt. Amagi, 17. VII. 1955, S. Tsuyuki leg. (24-0048697); 1 ex., Aichi, Mt. Dando, 1000m, 7. VI. 1971, K. Tanaka, H. Ohira leg. (24-0048699); 1 ex., ditto, 8. VI. 1971, K. Tanaka, H. Ohira leg. (24-0048698).

Lebia (Poecilothais) hikosana Habu, 1955 ヒコサンジュウジアトキリゴミムシ

<JAPAN> KYUSHU. 1 ex., Fukuoka, Mt. Hiko, 4. V. 1962, M. Yoshikawa leg. (24-0048694).

Lebia (Poecilothais) idea Bates, 1873 アトグロジュウジアトキリゴミムシ

<JAPAN> HONSHU. 1 ex., Saitama, Tajimagahara, 11. V. 1956, K. Tanaka leg. (24-0048650); 1 ex., Chiba, Funabashi, 25. VII. 1950, K. Tanaka leg., upstairs (24-0048649); 1 ex., Tokyo, Chitose-Funabashi, 18. V. 1958, K. Tanaka leg. (24-0048651); 1 ex., Tokyo, Meguro, 11. VIII. 1948, S. Nomura leg. (24-0048648); 1 ex., Tokyo, Chitose-Funabashi, 28. VIII. 1958, K. Tanaka leg. (24-0048652); 1 ex., ditto, 29. VI. 1960, K. Tanaka leg. (24-0048653).

Lebia (Poecilothais) iolanthe Bates, 1883 コジュウジアトキリゴミムシ

<JAPAN> HONSHU. 1 ex., Toyama, Kamitaira-mura, Suganuma, 29. VIII. 1972, C. Tanaka leg. (24-0048695).

Lebia (Poecilothais) retrofasciata Motschulsky, 1864 ジュウジアトキリゴミムシ

<JAPAN> HONSHU. 1 ex., Iwate, Takinoue spa, 15. V. 1966, F. Sekiyama leg. (24-0048666); 1 ex., Chiba, Kônodai, 11. VII. 1946, K. Tanaka leg. (24-0048656); 1 ex., ditto, 19. V. 1947, K. Tanaka leg. (24-0048657); 1 ex., Chiba, Narashino, 12. VI. 1949, K. Tanaka leg. (24-0048658); 1 ex., Tokyo, Chitose-Funabashi, 1. V. 1958, K. Tanaka leg. (24-0048661); 1 ex., ditto, 21. IV. 1960, K. Tanaka leg. (24-0048665); 1 ex., Tokyo, Okutama, Mt. Ohdake, 22. V. 1957, K. Tanaka leg. (24-0048659); 1 ex., Tokyo, Tama Hills, 20. VI. 1957, K. Tanaka leg. (24-0048660); 2 exs., ditto, 10. V. 1958, K. Tanaka leg. (24-0048662, 24-0048663); 1 ex., ditto, 21. V. 1958, K. Tanaka leg. (24-0048664); 1 ex., Echigo (= Niigata), Nakazatomura, 1. VI. 1945, K. Tanaka leg. (24-0048655); 1 ex., Aichi, Mt. Hongu, 16. VI. 1969, K. Tanaka leg. (24-0048667).

Lebia (Poecilothais) sylvarum Bates, 1883 ミヤマジュウジアトキリゴミムシ

<JAPAN> HONSHU. 1 ex., Hida (= Gifu), Kawai-mura, 31. V. 1959, H. Torigai leg. (24-0048654).

Lebidia bioculata bioculata Morawitz, 1863 フタツメゴミムシ

<JAPAN> HONSHU. 1 ex., Tokyo, Okutama, Nippara, Y. Kurosawa leg. (24-0048735); 1 ex., Yamanashi, Kiyosato, 1300m, 21. VIII. 1971, K. Suzuki leg. (24-0048734); 1 ex., Kyoto, Kurama, 25. IV. 1941, M. Ohkura leg. (24-0048733); 1 ex., Kyoto, Mt. Kurama, 5. V. 1940, K. Kosuge leg. (24-0048732).

Lebidia octogutta Morawitz, 1862 ヤホシゴミムシ

<JAPAN> HOKKAIDO. 3 exs., Okotan spa, 30. IX. 1968, K. Tanaka leg. (24-0048752~24-0048754). HONSHU. 1 ex., Gunma, Marunuma, 22. IX. 1969, Y. Shibata leg. (24-0048757); 1 ex., Tokyo, Chitose-Funabashi, 17. VIII. 1957, K. Tanaka leg. (24-0048743); 1 ex., ditto, 23. VII. 1961, K. Tanaka leg. (24-0048750); 1 ex., Tokyo, Okutama, Mt. Gozen, 16. V. 1957, K. Tanaka leg. (24-0048739); 2 exs., ditto, 15. VI. 1957, K. Tanaka leg. (24-0048741, 24-0048742); 1 ex., Tokyo, Okutama, Mt. Mitô, 10. VI. 1963, K. Tanaka leg. (24-0048751); 1 ex., Tokyo, Okutama, Mt. Ohdake, 17. V. 1949, K. Tanaka leg. (24-0048736); 1 ex., ditto, 22. V. 1957, K. Tanaka leg. (24-0048740); 1 ex., Tokyo, Tama Hills, 17. III. 1957, K. Tanaka leg., Alatus (24-0048737); 1 ex.,

ditto, 20. VI. 1957, K. Tanaka leg. (24-0048738); 1 ex., ditto, 11. II. 1960, K. Tanaka leg. (24-0048748); 1 ex., ditto, 10. III. 1960, K. Tanaka leg. (24-0048749); 1 ex., Niigata, Arakawa-cho, Hanadate, 2. I. 1960, H. Koike leg. (24-0048747); 1 ex., Gifu, Amo pass, 19. VI. 1972, K. Tanaka, H. Ohira leg. (24-0048758); 3 exs., Hyogo, Kobe, Yamanomachi, near Suzurandai, 8. XII. 1957, H. Ishida leg. (24-0048744~24-0048746); 2 exs., Okayama, Aratosen, 8. XI. 1968, K. Tanaka leg. (24-0048755, 24-0048756). **SHI-KOKU**. 1 ex., Kagawa / Tokushima, Mt. Ôtaki, 900m, 5. IV. 1977, K. Tanaka leg. (24-0048759).

Lioptera erotyloides Bates, 1883 キノコゴミムシ

<JAPAN> **HONSHU**. 1 ex., Niigata, Komanoyu, 3. VII. 1963, T. Sakuma leg. (24-0048443). <TAIWAN> 1 ex., Chiai Hs., Chuchi Xi., Fenchifu (= Fenqihu), 1600m, 18. V. 1984~19. V. 1984, K. Tanaka leg. (24-0061544); 1 ex., Kaohsiung Hs., Taoyuan Xi., Tengchih, 1992, W. L. Chen leg. (24-0061545).

Microlestes imaii Habu, 1972 イマイチビアトキリゴミムシ

<JAPAN> **HONSHU**. 5 exs., Hyogo, Shinodayama, 24. IX. 1967, H. Ishida leg. (24-0048601~24-0048605).

Orionella lewisii (Bates, 1873) メダカアトキリゴミムシ

<JAPAN> **HONSHU**. 1 ex., Saitama, Taximagahara (= Tajimagahara), 29. IV. 1954, K. Nishikawa leg. (24-0048852); 2 exs., Tokyo, 1. VII. 1951, S. Nomura leg. (24-0048850, 24-0048851); 1 ex., Tokyo, Chitose-Funabashi, 3. VII. 1957, K. Tanaka leg. (24-0048853); 1 ex., ditto, 22. V. 1958, K. Tanaka leg. (24-0048854); 1 ex., ditto, 14. VI. 1958, K. Tanaka leg. (24-0048855); 1 ex., ditto, 15. VI. 1958, K. Tanaka leg. (24-0048856); 2 exs., ditto, 25. VI. 1958, K. Tanaka leg. (24-0048857, 24-0048858); 1 ex., ditto, 27. VI. 1958, K. Tanaka leg. (24-0048859); 1 ex., ditto, 5. V. 1959, K. Tanaka leg. (24-0048860); 1 ex., ditto, 15. VI. 1959, K. Tanaka leg. (24-0048861); 1 ex., ditto, 2. VII. 1961, K. Tanaka leg. (24-0048862); 1 ex., Tokyo, Meguro, 11. VIII. 1948, S. Nomura leg. (24-0048849); 2 exs., Osaka, Mt. Minoo, 27. VII. 1947, S. Uéno leg. (24-0048847, 24-0048848).

Parena cavipennis (Bates, 1873) ヒラタアトキリゴミムシ

<JAPAN> **HONSHU**. 1 ex., Tokyo / Kanagawa, Meguro, 11. VIII. 1948, S. Nomura leg. (24-0048796). **NANSEI ISLANDS**. 1 ex., Kagoshima, Is. Yaku-shima, Kurio, 10. VI. 1959~18. VI. 1959, T. Okadome leg. (24-0048797); <TAIWAN> 1 ex., Taoyuan Hs., Fuhsing Xi., Paling, 7. VI. 1985~9. VI. 1985, K. Tanaka, Y. Tahira leg. (24-0061588).

Parena laesipennis (Bates, 1873) オオヒラタアトキリゴミムシ

<JAPAN> **HONSHU**. 1 ex., Shizuoka, Izu Pen., Hachiyama, 29. XII. 1970, K. Tanaka leg. (24-0048798).

Parena latecincta (Bates, 1873) アオヘリアトキリゴミムシ

<JAPAN> **HONSHU**. 1 ex., Chiba, Narashino, 12. VI. 1949, K. Tanaka leg. (24-0048774); 1 ex., Tokyo, Tama Hills, 20. VI. 1957, K. Tanaka leg. (24-0048775); 5 exs., ditto, 10. V. 1958, K. Tanaka leg. (24-0048776~24-0048780); 4 exs., ditto, 21. V. 1958, K. Tanaka leg. (24-0048781~24-0048784).

Parena monostigma (Bates, 1873) ヒトツメアトキリゴミムシ

<JAPAN> **HONSHU**. 4 exs., Chiba, Mt. Kanô, 22. V. 1952, K. Tanaka leg. (24-0048786~24-0048789); 2 exs., Tokyo, Tama Hills, 20. VI. 1957, K. Tanaka leg. (24-0048790, 24-0048791); 2 exs., ditto, 10. V. 1958, K. Tanaka leg. (24-0048792, 24-0048793); 2 exs., ditto, 21. V. 1958, K. Tanaka leg. (24-0048794, 24-0048795); 1 ex., Osaka, Mt. Iwawaki, 740m, 17. VII. 1948, S. Uéno leg., foliage (24-0048785).

Parena nigrolineata nipponensis Habu, 1964 クロヘリアトキリゴミムシ

<JAPAN> **HONSHU**. 1 ex., Chiba, Funabashi, 15. VII. 1948, K. Tanaka leg. (24-0048762); 1 ex., ditto, 5. IX. 1950, K. Tanaka

leg. (24-0048764); 2 exs., Chiba, Ichikawa, Konodai, 8. VII. 1947, K. Tanaka leg. (24-0048760, 24-0048761); 1 ex., Tokyo, Chitose-Funabashi, 8. VII. 1957, K. Tanaka leg. (24-0048767); 1 ex., ditto, 18. VII. 1958, K. Tanaka leg. (24-0048770); 1 ex., ditto, 27. VI. 1960, K. Tanaka leg. (24-0048771); 1 ex., Tokyo, Hatagaya, 24. VI. 1956, K. Tanaka leg. (24-0048765); 1 ex., ditto, 1. VIII. 1956, K. Tanaka leg. (24-0048766); 1 ex., Tokyo, Tama Hills, 10. V. 1958, K. Tanaka leg. (24-0048768); 1 ex., ditto, 21. V. 1958, K. Tanaka leg. (24-0048769); 1 ex., Kanagawa, Sagami-hara City, 27. VI. 1967, K. Tanaka leg. (24-0048772); 1 ex., Niigata, Shibata, 13. X. 1948, H. Koike leg. (24-0048763); 1 ex., Shizuoka, Mishima, 6. VII. 1968, K. Tsuchiya leg. (24-0048773).

備考：標本 24-0048761 は、採集ラベルはないものの、標本 24-0048760 にある L-64a と同様の L-64b のラベルがあるため同採集地と判断した。

Parena perforata (Bates, 1873) オオヨツアナアトキリゴミムシ

<JAPAN> HONSHU. 1 ex., Chiba, Mt. Tomisan, 2. VIII. 1970, H. Yamazaki leg. (24-0048823); 1 ex., Tokyo, Asakawa, 3. IX. 1969, K. Tanaka leg. (24-0048822); 1 ex., Tokyo, Okutama, Mt. Odake, 19. VII. 1956, K. Suzuki leg. (24-0048819); 1 ex., Yamanashi, Kiyosato, 1300m, 21. VIII. 1971, K. Suzuki leg. (24-0048825); 2 exs., Kai (= Yamanashi), Kiyosato, 1300m, 28. VIII. 1971, K. Suzuki leg. (24-0048824, 24-0048826); 2 exs., Nagano, Mt. Yatsugatake, 22. VII. 1962, S. Nomura leg. (24-0048820, 24-0048821).

Parena tripunctata (Bates, 1873) ミツアナアトキリゴミムシ

<JAPAN> HOKKAIDO. 1 ex., Ashibetsu, 4. VII. 1956, A. Oikawa leg. (24-0048804); 1 ex., Lake Mashû, 10. X. 1955, S. Tsuyuki leg. (24-0048801). HONSHU. 1 ex., Tochigi, Mt. Niohosan, 3. VI. 1956, K. Fujii leg. (24-0048802); 1 ex., Tokyo, Okutama, Mt. Gozen, 13. VII. 1956, K. Tanaka leg. (24-0048805); 1 ex., ditto, 16. V. 1957, K. Tanaka leg. (24-0048806); 1 ex., ditto, 15. VI. 1957, K. Tanaka leg. (24-0048807); 2 exs., ditto, 17. V. 1960, K. Tanaka leg. (24-0048809, 24-0048810); 1 ex., ditto, 14. V. 1966, K. Tanaka leg. (24-0048813); 1 ex., Tokyo, Okutama, Mt. Ôdake, 17. V. 1949, K. Tanaka leg. (24-0048800); 1 ex., Tokyo, Okutama, Ohsawa, 11. VI. 1956, K. Tanaka leg. (24-0048803); 1 ex., Yamanashi, Daibosatsu pass, 1. VIII. 1966, Y. Kusui leg. (24-0048814); 1 ex., Yamanashi, Kiyosato, 1300m, 25. VIII. 1971, K. Suzuki leg. (24-0048816); 1 ex., Kai (= Yamanashi), Kiyosato, 1300m, 27. VIII. 1971, K. Suzuki leg. (24-0048817); 1 ex., Yamanashi, Kiyosato, 1300m, 28. VIII. 1971, K. Suzuki leg. (24-0048818); 1 ex., Yamanashi, Mt. Daibosatsu, 27. VI. 1963, K. Tanaka leg. (24-0048812); 1 ex., Nagano, Azusayama, 7. VI. 1958, M. Ohno leg. (24-0048808); 1 ex., Aichi, Mt. Dando, 1000m, 7. VI. 1971, K. Tanaka, H. Ohira leg. (24-0048815); 1 ex., Osaka, Mt. Iwakaki, 17. VII. 1948, S. Uéno leg. (24-0048799); 1 ex., Wakayama, Mt. Gomadan, 26. VII. 1961, Y. Kusui leg. (24-0048811).

Peliocyas miwai (Jedlička, 1940) ミワミズギワアトキリゴミムシ

<JAPAN> NANSEI ISLANDS. 1 ex., Okinawa, Ishigaki Is., Mt. Omoto, 3. VIII. 1968, H. Ohira leg. (24-0061642); 1 ex., Okinawa, Loo-Choo (= Ryukyu), Ishigaki Is., 19. IV. 1963, H. Nomura leg. (24-0061641).

Pseudomenarus flavomaculatus Shibata, 1964 マルバネアトキリゴミムシ

<JAPAN> NANSEI ISLANDS. 1 ex., Yona Exp. For., 11. IX. 1970, K. Tanaka leg. (24-0061435); 2 exs., Okinawa, Yona Exp. For., 8. IX. 1970, K. Tanaka leg. (24-0061433, 24-0061434).

Anchista binotata (Dejean, 1825) クロスジアトキリゴミムシ

<THAILAND> 1 ex., Bangkok, 22. VIII. 1987, K. Tanaka leg. (24-0061645).

Mochtherus luctuosus Putzeys, 1875 ヤセアトキリゴミムシ

<JAPAN> HONSHU. 1 ex., Tokyo, Mt. Takao, 14. IV. 1946, K. Kubishiro leg. (24-0048462); 2 exs., Tokyo, Okutama, Mt. Gozen, 19. VI. 1956, K. Tanaka leg. (24-0048463, 24-0048464); 2 exs., ditto, 13. VII. 1956, K. Tanaka leg. (24-0048465, 24-0048466); 2 exs., ditto, 28. VII. 1956, K. Tanaka leg. (24-0048467, 24-0048468); 3 exs., ditto, 9. VIII. 1956, K. Tanaka leg. (24-

0048469~24-0048471); 1 ex., ditto, 16. V. 1957, K. Tanaka leg. (24-0048472); 2 exs., ditto, 15. VI. 1957, K. Tanaka leg. (24-0048473, 24-0048474); 2 exs., Mie, Hirakura, Mie Univ. Forest, 4. VII. 1957, K. Mizusawa leg. (24-0048475, 24-0048476); 1 ex., Mie, Mie Univ. Forest, 8. IX. 1957, A. Ohashi leg. (24-0048477).

Syntomus quadripunctatus (Schmidt-Göbel, 1846) ヨツボシチビアトキリゴミムシ

<MALAYSIA> 1 ex., Borneo, Sabah, Mt. Kinabalu, 1500m, 7. III. 1984, H. Yamamoto & M. Kobayakawa leg. (24-0061376).

Taicona aurata Bates, 1873 コアオアトキリゴミムシ

<JAPAN> HONSHU. 1 ex., Shizuoka, Izu, Nekko-Kashiyama, K. Ichikawa leg. (24-0048829); 1 ex., Nara, Mt. Kasuga, 28. VI. 1959, T. Shibata leg. (24-0048828); 1 ex., Nara, Mt. Kasuga on drive-way, near Myokengu, 260m, 23. VIII. 1949, S. Uéno leg., Beaten from L. of died oak (24-0048827).

Paradromius (Monodromius) ruficollis (Motschulsky, 1844) チャバネホソアトキリゴミムシ

<JAPAN> HOKKAIDO. 1 ex., Wakkanai, Hokuyo-huto, 27. V. 1974, Y. Kusui leg., Soviet material (24-0048558).

スジバネゴミムシ亜科 Zuphiinae

Galerita (Galerita) orientalis Schmidt-Göbel, 1846 クビボソゴミムシ

<JAPAN> HONSHU. 13 exs., Ibaraki, Toride, 28. II. 1960, K. Tanaka leg. (24-0048992~24-0049004); 1 ex., Kanagawa, Miura Peninsula, 10. XI. 1963, K. Tanaka leg. (24-0049005); 1 ex., Kanagawa, Monomi Pass, in Tanzawa Mts., 28. IV. 1973, K. Tanaka leg. (24-0049014); 2 exs., Kanagawa, Mt. Takatori, 12. IV. 1958, K. Mizusawa leg. (24-0048990, 24-0048991); 2 exs., Kanagawa, Rokkoku pass, 26. III. 1957, K. Mizusawa leg. (24-0048988, 24-0048989); 2 exs., ditto, 26. III. 1957?, K. Mizusawa leg. (24-0048986, 24-0048987); 1 ex., ditto, 24. III. 1957, K. Mizusawa leg. (24-0048985); 1 ex., Shizuoka / Kanagawa, Izu Peninsula, btw. Atami & Odawara, 24. VI. 1964, K. Tanaka leg. (24-0049006); 1 ex., Aichi, Okazaki, river bed of the Yahagi, 28. VI. 1970, M. Ôhara leg. (24-0049013); 1 ex., Osaka, Mt. Iwawaki, 19. XI. 1944, Y. T. leg. (24-0048983); 1 ex., Osaka, Toyonaka, 25. VIII. 1938, H. Toda leg. (24-0048982); 1 ex., Hyogo, Toyonaka, 17. IX. 1945, S. Uéno leg. (24-0048984); 6 exs., Okayama, Okayama City, Kanayama, 10. XI. 1968, K. Tanaka leg. (24-0049007~24-0049012). <KOREA> 1 ex., Is. Jeju-do, 26. VI. 1989, M. L. Oh leg., I. A. S. (24-0057620).

備考：標本 24-0048982~24-0049014 の元のラベルは *Galerita orientalis* Schmidt-Göbel, 1846 オオムネアカゴミムシ だった。

Planetes (Planetes) puncticeps Andrewes, 1919 フタホシスジバネゴミムシ

<JAPAN> HONSHU. 1 ex., Chiba, Kameyama, 24. VIII. 1950~25. VIII. 1950, K. Tanaka leg. (24-0048957); 1 ex., Tokyo, Okutama, Mt. Gozen, 13. VII. 1956, K. Tanaka leg. (24-0048958); 2 exs., ditto, 16. V. 1957, K. Tanaka leg. (24-0048960, 24-0048961); 5 exs., ditto, 18. VI. 1960, K. Tanaka leg. (24-0048973~24-0048977); 1 ex., Tokyo, Tama Hills, 17. III. 1957, K. Tanaka leg. (24-0048959); 2 exs., ditto, 22. IX. 1959, K. Tanaka leg. (24-0048965, 24-0048966); 4 exs., ditto, 10. III. 1960, K. Tanaka leg. (24-0048967~24-0048970); 2 exs., ditto, 23. III. 1960, K. Tanaka leg. (24-0048971, 24-0048972); 1 ex., Kanagawa, Hiratsuka, mouth of the Riv. Sagami, 27. VIII. 1962, K. Tanaka leg., after typhoon (24-0048978); 3 exs., Kanagawa, Rokkoku pass, 26. III. 1957?, K. Mizusawa leg. (24-0048962~24-0048964); 1 ex., Shizuoka, Itô, Izu Peninsula, 4. VII. 1969, Y. Kusui leg. (24-0048981); 1 ex., Osaka, T. River Ina, 22. X. 1937, R. Nunoi leg. (24-0048955); 1 ex., Osaka, Toyonaka, Mt. Machikane, 23. III. 1947, S. Uéno leg. (24-0048956); 2 exs., Okayama, Okayama City, Kanayama, 10. XI. 1968, K. Tanaka leg. (24-0048979, 24-0048980).

ホソゴミムシ亜科 Dryptinae

Drypta (Drypta) fulveola Bates, 1883 キイロホソゴミムシ

<JAPAN> HONSHU. 1 ex., Chiba, Gyôtoku, river bed of the Edo, 3. VI. 1952, K. Tanaka leg. (24-0048931); 21 exs., ditto, 20. V. 1956, K. Tanaka leg. (24-0048933~24-0048953); 1 ex., Chiba, near Gyôtoku, river bed of the Edo, 11. XII. 1955, K. Tanaka leg. (24-0048932).

Drypta (Drypta) japonica Bates, 1873 アオヘリホソゴミムシ

<JAPAN> HONSHU. 1 ex., Ibaraki, Toride, on the Riv. Tone, 6. IV. 1952, K. Tanaka leg. (24-0048903); 1 ex., Chiba, Funabashi, 23. VI. 1946, K. Tanaka leg. (24-0048896); 2 exs., Chiba, river bed of the Edo, near Ichikawa, 20. II. 1947, K. Tanaka leg. (24-0048897, 24-0048898); 1 ex., Chiba, river bed of the Edo, near Matsudo, 7. VI. 1952, K. Tanaka leg. (24-0048905); 1 ex., Chiba, river bed of the Edo, near Sekiyado, 1. V. 1952, K. Tanaka leg. (24-0048904); 4 exs., Chiba, Wadanuma, 9. IV. 1949, K. Tanaka leg. (24-0048899~24-0048902); 1 ex., Tokyo, Todabashi, River bed of the Ara, 10. XI. 1952, K. Tanaka leg. (24-0048906); 10 exs., ditto, 17. XI. 1952, K. Tanaka leg. (24-0048907~24-0048916); 14 exs., ditto, 23. II. 1960, K. Tanaka leg. (24-0048917~24-0048930); 1 ex., Niigata, Shibata, Kaji, 15. I. 1966, H. Koike leg. (24-0055527).

Drypta (Drypta) ussuriensis Jedlička, 1963 アオホソゴミムシ

<JAPAN> HOKKAIDO. 1 ex., Horomui, 27. VI. 1906, H. Takeda leg. (24-0048954).

Desera geniculatus (Klug, 1834) オオアオホソゴミムシ

<JAPAN> HONSHU. 1 ex., Tokyo, Hatagaya, 18. IX. 1955, K. Tanaka leg. (24-0048866); 1 ex., Tokyo, Tama Hills, 17. II. 1960, K. Tanaka leg. (24-0048873); 2 exs., ditto, 10. III. 1960, K. Tanaka leg. (24-0048874, 24-0048875); 27 exs., ditto, 23. III. 1960, K. Tanaka leg. (24-0048876~24-0048895); 6 exs., Kanagawa, Rokkoku pass, 26. I. 1957, K. Mizusawa leg. (24-0048867~24-0048872).

ホソクビゴミムシ亜科 Brachininae

Brachinus (Subg. ?) stenoderus Bates, 1873 コホソクビゴミムシ

<JAPAN> HONSHU. 1 ex., Yamagata, Iide-Sanso in Iide Mts., 9. VIII. 1969, Y. Shibata leg. (24-0049117); 1 ex., Ibaraki, Toride, on the Riv. Tone, 3. IX. 1949, K. Tanaka leg., after typhoon (24-0049099); 2 exs., Tochigi, Okuchiuzenji, Shobugahama~Nishinoumi, 10. VII. 1963, K. Tanaka leg. (24-0049114~24-0049115); 1 ex., Gunma, Kirizumi spa, 29. IV. 1958, Y. Shibata leg. (24-0049111); 1 ex., Saitama, Okuchichibu, River Ara, 26. VII. 1949, K. Tanaka leg. (24-0049098); 2 exs., Chiba, Kameyama, 25. VIII. 1950, K. Tanaka leg. (24-0049104~24-0049105); 1 ex., Chiba, river bed of the Tone, nr. Kioroshi, 18. IX. 1948, K. Tanaka leg., Post-typhoon collection (24-0049097); 1 ex., Tokyo, Okutama, Mt. Gozen, 28. VII. 1956, K. Tanaka leg. (24-0049107); 1 ex., Tokyo, Okutama, Mt. Mitô, 10. VI. 1963, K. Tanaka leg. (24-0049113); 1 ex., ditto, 2. VII. 1966, K. Tanaka leg. (24-0049116); 2 exs., Tokyo, Okutama, Mt. Ohdake, 22. V. 1957, K. Tanaka leg. (24-0049108~24-0049109); 1 ex., Tokyo, Okutama, Ohsawa, 11. VI. 1956, K. Tanaka leg. (24-0049106); 19 exs., Kanagawa, river bed of the Tama, near Inada-noborito, 13. IV. 1947, K. Tanaka leg. (24-0049077~24-0049095); 3 exs., ditto, 21. IX. 1949, K. Tanaka leg. (24-0049100~24-0049102); 1 ex., Yamanashi, Mt. Daibosatsu, 26. IV. 1963, K. Tanaka leg. (24-0049112); 1 ex., Shinano (= Nagano), Azusayama, 27. VII. 1950, K. Tanaka leg. (24-0049103); 1 ex., Shizuoka, South-Alps, Ikenosawa, 21. VIII. 1957, Y. Shibata leg. (24-0049110); 5 exs., Aichi, Mt. Dando, 1000m, 7. VI. 1971, K. Tanaka, H. Ohira leg. (24-0049118, 24-0049119, 24-0049123~24-0049125); 4 exs., ditto, 8. VI. 1971, K. Tanaka, H. Ohira leg. (24-0049120~24-0049121, 24-0049126); 2 exs., ditto, 30. IV. 1973, M. Ôhara leg. (24-0049127, 24-0049128); 1 ex., Osaka, Mt. Iwawaki, 17. VII. 1948 (24-0049096); 3 exs., Hyogo, Inagawa, nr. B. Gunkô, 3. III. 1947, S. Uéno leg. (24-0049129~24-0049131); 11 exs., Hyogo, T. Riv. Ina, 20. VII. 1947, S. Uéno leg. (24-0049132~24-0049142). SHIKOKU. 1 ex., Tosa (= Kochi), Nakamura, 22. XI. 1964, K. Tanaka leg. (24-0049150); 7 exs., ditto, 23. XI. 1964, K. Tanaka

leg. (24-0049143~24-0049149).

備考：標本24-0049129~24-0049150の元のラベルには *Brachinus stenoderus osakaensis* Nakane, 1963 と書かれていたが、本種のシノニム。また、標本24-0049133~24-0049142は、採集ラベルはないものの、標本24-0049132にあるL-65aと同様のL-65b(~k)のラベルがあるため同採集地と判断した。

Brachinus (Subg. ?) *incomptus* Bates, 1873 ヒメホソクビゴミムシ

<JAPAN> HONSHU. 1 ex., Ibaraki, Toride, on the Riv. Tone, 3. IX. 1949, K. Tanaka leg., after typhoon (24-0049041); 1 ex., ditto, 20. IX. 1954, K. Tanaka leg., after typhoon (24-0049044); 1 ex., Saitama, Tajimagahara, 25. III. 1958, K. Tanaka leg. (24-0049045); 3 exs., ditto, 13. VI. 1959, K. Tanaka leg. (24-0049046~24-0049048); 24 exs., ditto, 18. II. 1962, K. Tanaka leg. (24-0049049~24-0049072); 4 exs., Chiba, Mt. Ohoyama, 19. III. 1968, Y. Kusui leg. (24-0049073~24-0049076); 1 ex., Chiba, river bed of the Edo, near Matsudo, 27. XI. 1952, K. Tanaka leg. (24-0049042); 2 exs., Chiba, river bed of the Edo, near Noda, 3. VII. 1948, K. Tanaka leg. (24-0049038~24-0049039); 1 ex., Chiba, river bed of the Tone, nr. Abiko, 2. XII. 1952, K. Tanaka leg. (24-0049043); 1 ex., Chiba, Sakura, river bed of the Kashima, 15. V. 1948, K. Tanaka leg. (24-0049037); 1 ex., ditto, 4. VII. 1948, K. Tanaka leg. (24-0049040); 3 exs., Osaka, Moriguchi, 14. X. 1945 (24-0049034~24-0049036).

Brachinus (Subg. ?) *nigridorsis* Nakane, 1962 セグロホソクビゴミムシ

<JAPAN> HONSHU. 1 ex., Ishikawa, Shiramine, Nakahanba, 7. VI. 1999, S. Hiramatsu leg. (24-0049016); 1 ex., ditto, 24. VI. 1999, S. Hiramatsu leg. (24-0049015).

Brachinus (Subg. ?) *scotomedes* Redtenbacher, 1867 オオホソクビゴミムシ

<JAPAN> HONSHU. 4 exs., Ibaraki, Toride, 28. II. 1960, K. Tanaka leg. (24-0049168~24-0049171); 3 exs., Ibaraki, Toride, on the Riv. Tone, 25. III. 1954, K. Tanaka leg. (24-0049157~24-0049159); 1 ex., ditto, 20. IX. 1954, K. Tanaka leg., after typhoon (24-0049160); 2 exs., Tochigi, Marsh Watarase, nr. Fujioka, 11. V. 1957, K. Tanaka leg. (24-0049163~24-0049164); 1 ex., Saitama, Tajimagahara, 28. III. 1957, K. Tanaka leg. (24-0049161); 1 ex., ditto, 4. IV. 1957, K. Tanaka leg. (24-0049162); 1 ex., ditto, 25. III. 1958, K. Tanaka leg. (24-0049165); 1 ex., ditto, 28. III. 1963, K. Tanaka leg. (24-0049172); 2 exs., Chiba, Mt. Mit-suishi, 17. VI. 1952, K. Tanaka leg. (24-0049154~24-0049155); 1 ex., Chiba, river bed of the Edo, near Matsudo, 22. IX. 1948, K. Tanaka leg. (24-0049153); 1 ex., Tokyo, Todabashi, River bed of the Ara, 22. XI. 1952, K. Tanaka leg. (24-0049156); 2 exs., Kanagawa, Rokkoku pass, 26. III. 195?, K. Mizusawa leg. (24-0049166~24-0049167); 3 exs., Niigata, Shibata, Kaji, 15. I. 1966, H. Koike leg. (24-0055528~24-0055530); 1 ex., Aichi, Okazaki, IX. 1969, H. Ohira leg. (24-0049178); 3 exs., Aichi, Okazaki, Riv. Yahagi, 25. VI. 1967~26. VI. 1967, M. Ôhara leg. (24-0049173~24-0049175); 1 ex., Osaka, Minami-Toneyama, 50m, 13. I. 1947, S. Uéno leg. (24-0049152); 1 ex., Osaka, Toyonaka, 31. VIII. 1944, S. Uéno leg. (24-0049151); 1 ex., Okayama, Okayama City, Kanayama, 10. XI. 1968, K. Tanaka leg. (24-0049176). NANSEI ISLANDS. 1 ex., Kagoshima, Yakushima Is., Miyanoura, 28. VII. 1969, H. Nara leg. (24-0049177).

備考：元のラベルは *Brachinus scotomedes Redtenbacher*, 1867 だった。

Brachinus (Subg. ?) *aeneicostis* Bates, 1883 アオバネホソクビゴミムシ

<JAPAN> HONSHU. 2 exs., Ibaraki, Toride, on the Riv. Tone, 3. IX. 1949, K. Tanaka leg., after typhoon (24-0049031~24-0049032); 1 ex., Chiba, Ajiki, 28. VI. 1952, K. Tanaka leg. (24-0049033); 1 ex., Chiba, Sakura, river bed of the Kashima, 15. V. 1948, K. Tanaka leg. (24-0049028); 1 ex., ditto, 4. VII. 1948, K. Tanaka leg. (24-0049029); 1 ex., Tokyo, Okutama, Mt. Ôdake, 17. V. 1949, K. Tanaka leg. (24-0049030); 5 exs., Echigo (= Niigata), Nakazatomura, 15. VI. 1945, K. Tanaka leg. (24-0049017~24-0049021); 1 ex., ditto, 25. VI. 1945, K. Tanaka leg. (24-0049022); 1 ex., ditto, 30. VI. 1945, K. Tanaka leg. (24-0049023); 1 ex., ditto, 27. VII. 1945, K. Tanaka leg. (24-0049024); 1 ex., Echigo (= Niigata), Shibata, 19. VI. 1946, H. Koike leg. (24-0049025); 1 ex., Osaka, Nakano, 27. IV. 1947, S. Uéno leg. (24-0049026); 1 ex., ditto, 30. IV. 1947, S. Uéno leg. (24-0049027).

Pheropsophus (Stenaptinus) javanus (Dejean, 1825) オオミイデラゴミムシ

<JAPAN> NANSEI ISLANDS. 2 exs., Okinawa, Ryukyu Archipel., Miyako-jima, Nagama~Higa, 18. III. 1936, Y. Okada leg. (24-0061741~24-0061742); 1 ex., Okinawa, Ryukyu Archipel., Miyako-jima, Hora, 20. III. 1936, Y. Okada leg. (24-0061744); 1 ex., Okinawa, Ryukyu Archipel., Miyako-jima, Nagama~Higa, 23. III. 1936, Y. Okada leg. (24-0061743); 1 ex., Okinawa, Ryukyu Archipel., Taketomi-jima, 3. IV. 1936, Y. Okada leg. (24-0061745). <INDONESIA> 1 ex., Borneo, Kalimantan Timur, Sotek, 14. XII. 1980, J. Aoki leg. (24-0061751); 1 ex., North Sumatra, Medan, 27. IX. 1979, J. Araki leg. (24-0061750). <MALAYSIA> 1 ex., Sabah, Lungmanis, 22. VIII. 1969, F. E. leg., Mile 49, on leave (24-0061752). <THAILAND> 1 ex., (no further Locality data), 21. X. 1995, K. T. leg., Precise Loc.? ex AFRIMS (24-0061746); 3 exs., Chiang Mai, 18. XI. 1992, K. Tanaka leg., rcvd from Manop (24-0061747~24-0061749).

Pheropsophus (Stenaptinus) jessoensis Morawitz, 1862 ミイデラゴミムシ

<JAPAN> HONSHU. 1 ex., Ibaraki, Toride, on the Riv. Tone, 15. IX. 1954, K. Tanaka leg., after typhoon (24-0049190); 2 exs., ditto, 20. IX. 1954, K. Tanaka leg., after typhoon (24-0049191~24-0049192); 4 exs., Tochigi, Marsh Watarase, nr. Fujioka, 11. V. 1957, K. Tanaka leg. (24-0049193~24-0049196); 1 ex., Saitama, Tajimagahara, 25. III. 1958, K. Tanaka leg. (24-0049197); 1 ex., Chiba, Funabashi, 6. VI. 1946, K. Tanaka leg. (24-0049186); 1 ex., Chiba, Hunabashi, 8. IV. 1947, K. Tanaka leg., Dry sandy shore (24-0049187); 1 ex., Chiba, river bed of the Tone, nr. Fuse, 14. V. 1952, K. Tanaka leg. (24-0049189); 1 ex., Kanagawa, river bed of the Tama, near Inada-noborito, 13. IV. 1947, K. Tanaka leg. (24-0049188); 1 ex., ditto, 4. VII. 1958, K. Tanaka leg. (24-0049198); 5 exs., Echigo (= Niigata), Nakazatomura, 25. V. 1945, K. Tanaka leg. (24-0049179); 1 ex., ditto, 13. VI. 1945, K. Tanaka leg. (24-0049184); 1 ex., ditto, 30. VI. 1945, K. Tanaka leg. (24-0049185); 4 exs., Aichi, Okazaki, Riv. Yahagi, 25. VI. 1967~26. VI. 1967, M. Ôhara leg. (24-0049199~24-0049202).

Pheropsophus (Stenaptinus) occipitalis (MacLeay, 1825) ムナグロミイデラゴミムシ

<INDONESIA> 1 ex., North Sumatra, Asahan, Tanjung Gading, 25. XI. 1980, K. Tanaka leg. (24-0061740). <THAILAND> 1 ex., (no further locality data), 21. X. 1995, K. T. leg., Precise Loc.? ex AFRIMS (24-0061739); 1 ex., Chiang Mai, XI. 1988, K. Tanaka leg., purchased from Manop (24-0061736); 2 exs., Chiang Mai, 18. XI. 1992, K. Tanaka leg., rcvd from Manop (24-0061737~24-0061738).

Gn. sp.

<JAPAN> HONSHU. 4 exs., Tokyo, Kurasawa LSC, 1971, Y. Shibata leg. (24-0043920~24-0043923); 1 ex., Tokyo, Okutama, Kurasawa, Cave, 5. XI. 1967, Y. Shibata leg. (24-0043919); 1 ex., Toyama, Mt. Tate, Bunadaira, 12. VIII. 1949, C. Tanaka leg., under bark (24-0043926).

備考：Trechinaeの仲間であり、新属新種の可能性もあるが、今後の検討が必要である。

IV 特筆すべき種とその標本情報 (Remarkable species and information of specimens)

1. *Trachypachus gibbsi* LeConte, 1861 ムカシゴミムシの一種

ゴミムシと呼ばれる種は、オサムシ科に含まれる一群であるが、本属はゴミムシというという名をもつものの、オサムシ科の祖先（オサムシ上科が祖先種から分岐する辺り）に位置する。北米からシベリア~北ヨーロッパにかけて数種が分布する。本種はカナダやアメリカ西部に分布。北海道北端や利尻島、礼文島に *Trachypachus* 属の一種がいるのではと多くの人が探索を試みるが、今のところ確実な発見は報告されていない。肉食。通常中~低湿環境の針葉樹や落葉樹の落ち葉の下などにいるらしいが、人工的な公園でも発見されている。Erwin (2007) の文献では、生息場所である湖岸の砂地の崖の写真が示されている。田中コレクション（昆虫標本番号 24-0055536）はカナダ産である。

2. *Callytron inspeculare inseculare* (W. Horn, 1904) ヨドシロヘリハンミョウ
かつては海岸や大きな河川の砂地で普通に見られたが、開発が進み各地で絶滅が危惧されている。和名のヨドは、大阪の淀川産個体を元に記載されたことに因む。絶滅危惧Ⅱ類。田中コレクション（昆虫標本番号 24-0043212~24-0043215）は兵庫県産である。
3. *Calosoma (Calosoma) cyanescens* Motschulsky, 1859 アオカタビロオサムシ
クロカタビロオサムシに比べ比較的稀な種であるが、田中コレクションには 53 個体も含まれている。旧北区の大陸から日本まで広く分布する。
4. *Carabus (Acoptolabus) gehinii gehinii* Fairmaire, 1876 オオルリオサムシ
北海道にのみ分布する美麗種。以前はかなり稀な種であったが、採集技術の向上ゆえか多く採集されるようになった。地域で色彩、外部形態が変化し、交尾器も微妙に異なることから、多くの亜種が記載されている。
5. *Carabus (Limnocarabus) maacki aquatilis* Bates, 1883 マークオサムシ
泥炭層や湿地に棲息する特異な種である。減少の一途を辿っていたが、近年、以前よりはよく見つかっているようである。ヨーロッパの *Carabus clathratus* Linnaeus の亜種として扱われることもあるが、上翅の色彩や孔点列の色彩が著しく異なり別種として扱われることが多い。Imura ら (2013) によれば、分子系統的にもヨーロッパの種と大きく離れていて独立種とすべきとしている。レッドリスト (環境省, 2007) 絶滅危惧種Ⅱに指定されている。田中コレクションには、青森県産 2 個体 (昆虫標本番号 24-0041430, 24-0041431)、山形県産 2 個体 (昆虫標本番号 24-0041429, 24-0041428) が含まれている。
6. *Nebria (Falcinebria) reflexa reflexa* Bates, 1883 ヒメマルクビゴミムシ
多産する種であるが、地域ごとに変異があり既にいくつか亜種が記載されている。今後各地のものを全てレビューしてまとめられることが望まれる。
7. *Nebria (Sadonebria) sadona sadona* Bates, 1883 サドマルクビゴミムシ
本種も広く各地で見られるが、変異が多く断片的に別種あるいは別亜種が記載されており、全国のものを総合的にまとめる必要がある。
8. *Nebria (Sadonebria) saeviensi* Bates, 1883 オケサマルクビゴミムシ
脚が黄色く、容易に認識できる。長野県北部と佐渡島を含む新潟県で見られ、前種に比べると比較的稀。ごく最近 1 新種が記載されているが、分布域各地の個体を総合的に検してまとめ直す必要がある。
9. *Elaphrus (Neolaphrus) japonicus* S. Uéno, 1954 オオハンミョウモドキ
長野県北部、新潟県、東北地方に不連続に分布する特異な種。宝石の瑠璃のような眼紋を上翅に持つ美麗種。山間の沼地や泥質の溪流に棲息し、局地的に多産する。
10. *Blethisa multipunctata aurata* Fischer von Waldheim, 1828 アナバネゴミムシ
表面は暗い銅光沢を有する。上翅間室幅の大きな孔点列が特徴的。本種はシベリアや北米に分布。基亜種は旧北区に広く分布。ユーラシア大陸では比較的普通であるが、日本では北海道にのみ棲息し、かなり稀な種である。田中コレクション (昆虫標本番号 24-0043014) は北海道産である。
11. *Loricera (Loricera) pilicornis pilicornis* (Fabricius, 1775) ツノヒゲゴミムシ

触角に棘状の剛毛を有する特異な種。以前はかなり稀であったが、生息環境が判明して以来北海道では比較的普通に採集されるようになったが、本州では稀である。上位分類の位置づけは明確でない。本種（亜種を含む）はヨーロッパ～日本～北アメリカまで広く分布するが、別種がネパールにいる他近年いくつかの新種が中国大陸から記載されていて、意外と種分化が進んでいる。中国大陸内での顕著な種分化は、本種が所属する *Loricerini* 族以外の族、例えば *Harpalini* 族でもしばしば見られる。田中コレクションには、カナダ産 2 個体（昆虫標本番号 24-0055578, 24-0055579）、北海道産 3 個体（昆虫標本番号 24-0043015~24-0043017）、富山県産 1 個体（昆虫標本番号 24-0043018）が含まれている。

12. *Cillen* (*Desarmatocillen*) *yokohamae* Bates, 1883 キバナガミズギワゴミムシ

本種を含む本属の仲間は、伸長した大顎を持つ特異な特徴をもつ。以前は *Armatocillen* 属とされていた。河川の土質の土手に棲む。日本産 *Cillen* 属はどの種も比較的稀であるが、局地的に多産する。

13. *Morion* (*Neomorion*) *japonicus* Bates, 1883 クチキゴミムシ

稀な種で、西日本に不連続に点々と分布する。南方系の種で、インドシナ～スンダ諸島、アフリカ、南米にも同属の多くの別種がいる。外見や交尾器の差が小さく同定が難しい。針葉樹を好むようで、戦前はモミマルガタゴミムシという和名が付いていた。筆者の一人伊藤は、タイで松の樹皮下に本属の一種が多数棲んでいるのを何度か観察している。日本にはもう一種 *M. boninensis* Kasahara et Satô, 1990 が小笠原に分布する。

14. *Cosmodiscus platynotus* (Bates, 1873) ヒラタマルゴミムシ

本属の仲間は、東南アジアに広く分布し普通に見られるが、日本ではかなり稀。平たく幅広い楕円形の外見ですぐに見分けられる。田中コレクションには東京都産 10 個体（昆虫標本番号 24-0051513~24-0051522）、タイ産 1 個体（昆虫標本番号 24-0059839）が含まれている。

15. *Pterostichus* (*Lenapterus*) *subrugosus* Straneo, 1955 アラメナガゴミムシ

上翅に不規則な溝がある点で顕著な種。シベリア東部～沿海州に広く分布、日本では北海道にのみ棲息する。田中コレクションには北海道産 21 個体（昆虫標本番号 24-0053099~24-0053119）が含まれている。

16. *Pterostichus* (*Lianoe*) *mirificus* Bates, 1883 フタトゲナガゴミムシ

腹端節に二本の突起がある、交尾器腹面にも膜質部分がある点で容易に区別できる。東北地方と北海道南部（渡島半島）に分布する。比較的多い。田中コレクションには、青森県産 1 個体（昆虫標本番号 24-0055451）、岩手県産 8 個体（昆虫標本番号 24-0055453~24-0055460）、宮城県産 1 個体（昆虫標本番号 24-0055464）、秋田/山形県産 3 個体（昆虫標本番号 24-0055461~24-0055463）、山形県産 1 個体（昆虫標本番号 24-0055452）が含まれている。

17. *Pterostichus* (*Lianoe*) *masumotoi* Tanaka, Morita & Suga, 1987 マスモトナガゴミムシ

大型、漆黒、微細印刻が強くて艶消し状の顕著な種。富士山麓から南アルプス中部まで連続的に広く分布する。田中コレクションには、山梨県産 1 個体（昆虫標本番号 24-0053628）、長野県産 2 個体（昆虫標本番号 24-0053626, 24-0053627）、静岡県産 6 個体（昆虫標本番号 24-0053623~24-0053625, 24-0053629~24-0053631）が含まれている。

18. *Pterostichus* (*Lianoe*) *mucronatus* Straneo, 1955 ヤツオオナガゴミムシ

本亜属の他種は、腹端部の突起が比較的大きく、非対称でやや右や左に寄っているが、本種の腹端突起は、小さく、対称で中央に位置し、本亜属の中で特異な形状である。出現季節が限られているようで季節が合えば多数見られるが、その他の季節では殆ど見られない。棲息地の八ヶ岳では広く分布するが、伊藤がいくつかの地域の個体を精査した結果一種類のみであることが分かった。

19. *Pterostichus* (*Nialoe*) *opacipennis* Jedlička, 1934 ツシマオオズナガゴミムシ

大きな頭部、真黒で顕著な微細印刻による艶消し状の体表、強い心臟形前胸背などで特異である。対馬にのみ棲息し、日本では九州北部に近縁種が分布する一方朝鮮半島では近縁種が多く、恐らくは祖先種が朝鮮半島から移動してきたのであろう。以前は稀な種であったが、近年は比較的普通に見られるようになった。

20. *Pterostichus (Nialoe) yokohamae* Nakane & Straneo, 1980 ヨコハマナガゴミムシ

本亜属としては平地でのみ見られる特異な種。その棲息域は鶴見川の極めて狭いエリアに限定され、隣接する場所では見つかっていない。環境省絶滅危惧I類(2000年)になっている。

21. *Pterostichus (Pterostichus) itoi* Kasahara, 1986 イトウナガゴミムシ

ヨシカワナガゴミムシ *Pterostichus yoshikawai* Ishida, 1959 キュウシュウナガゴミムシ *Pterostichus kyushuensis* Habu, 1955、ニセキュウシュウナガゴミムシ *Pterostichus arcuaticarinatus* Kasahara, 1986 に体形などが似ている。四国の石鎚山やそれに続く尾根にのみ棲息。かなり稀な種。近縁種も含め生物地理的に考えると、恐らく祖先種が中央構造線に沿って移動し各地で種分化したのであろう。田中コレクションには、高知県産2個体(昆虫標本番号 24-0053612, 24-0053613)が含まれている。

22. *Agonum (Achaetoprothorax) hirashimai* Habu, 1954 ヤクシマモリヒラタゴミムシ

前胸背が伸長し、その側縁の剛毛の一部または全てを欠く特異な種。同亜属では他に、サタヒラタゴミムシ *Agonum (Achaetoprothorax) sataense* Habu, 1954 とシバタヒラタゴミムシ *Agonum (Achaetoprothorax) shibatai* (Uéno, 1964) が知られている。

23. *Agonum (Atranodes) uenoi* Habu, 1971 ウエノモリヒラタゴミムシ

地中性・洞窟性の特異な種で、同じ生態的特性をもつ他の種同様やや退色し、後翅も小さく退化している。極めて近縁のチャイロホソモリヒラタゴミムシ *Agonum (Atranodes) kyusuense* Habu, 1954 各亜種は後翅が発達し、よく飛翔して葉上や花上で活発に活動する一方、本種同様、洞窟や地中トラップでも多数採集される。

24. *Morimotoideus (Morimotoideus) otuboi* (Habu, 1944) クロケナシヒラタゴミムシ

前胸背側縁の剛毛を欠く顕著な種。山深いガレ場でトラップにより採集される。恐らくは地中性の種であらう。本種は紀伊半島に分布し、九州に同属の *M. astictus* が分布している。

25. *Paranichodermus calleides* (Bates, 1883) オオアオグロヒラタゴミムシ

黒っぽい青の色彩、平たく前胸背が細い独特の体形などで容易に識別できる。かなり稀で、関東～東北日本を中心に点々と分布する。

26. *Synuchus (Diplosaccus) angusticeps* Tanaka, 1962 コガシラツヤヒラタゴミムシ

交尾器中央片の左側に膜質片を持つ特異な種。近畿地方から中部地方南部～東海地方にかけて分布する。田中コレクションには、静岡県産26個体(昆虫標本番号 24-0050681~24-0050706)、奈良県産6個体(昆虫標本番号 24-0050707~24-0050712)が含まれている。

27. *Yukihikous dracocephala* (Sasakawa, 2006)

本種や本属の他種、*Ja* 属、*Jujiroa* 属の種は、いずれも地中性でメラニンが少なくなったことによる明るい褐色～黄褐色への退色、複眼の小型化、後翅の退化などの共通点がある。後翅退化と地中性ゆえに行動範囲が狭いため種分化が著しく、外部形態は顕著な変異を示すが、交尾器の形質差が小さく分類学的処置が難しい。本属の一種は秋に落ち葉の下に潜んでいることがある。近縁の *Jujiroa* の一種は夜間に地中から出て行動しているのが観察されている。田中コレクション(昆虫標本番号 24-0055532)は静岡県産である。

28. *Morionidius insularis* Kasahara & Ohtani, 1992 ヤクシマオオクチキゴミムシ

クチキゴミムシを厚くしたような体形で円筒状に見える。全身は黒く光沢がある。触覚は短く数珠状。大顎は太く短い。先端は鋭い。同属の仲間には東南アジアに分布するが、かなり稀。生態はよく分かっていない。第二著者の伊藤はタイで倒木の下から見出したことがある。

29. *Amara (Armatoleirides) asymmetrica* (Tanaka, 1957) ミヤママルガタゴミムシ

通常マルガタゴミムシには見られない心臓形の前胸背ゆえに、一見ゴモクムシのフトゴモクムシ属 Genus *Chydaeus* に似る。高山性。南アルプスでは比較的多いが、一般には稀。北アルプスと四国剣山にそれぞれ別種が、紀伊半島大峰山系に1亜種が分布する。田中コレクション3個体（昆虫標本番号 24-0049591~24-0049593）は静岡県産である。

30. *Trichotichnus (Trichotichnus) edai* (Jedlička, 1953) ヤマトツヤゴモクムシ

上翅の蜜な点刻が顕著なためか別属として記載されたが、交尾器の形質から判断して明らかにツヤゴモクムシ属 Genus *Trichotichnus* の一種である。*leptopus* species group に属する。本種群の種は総じて分布域が極めて狭いが、本種は大阪府・和歌山県・奈良県・三重県にまたがる広い分布を持つ点で珍しい例である。田中コレクションの2個体（昆虫標本番号 24-0047086, 24-0047087）は大阪府産である。

31. *Anthracus horni* (Andrewes, 1924) ムネミゾチビゴモクムシ

前胸背中央線が深く切れ込んでいることで容易に区別できる。東南アジアに数種分布するが、日本はこの一種のみ。一般的に稀であるが、局地的にまとまって採集されることがある。

32. *Diplocheila (Diplocheila) elongata* (Bates, 1873) スナハラゴミムシ

大顎が太く左右非対称、大型で黒い光沢がある。近縁のオオスナハラゴミムシ *Diplocheila zeelandica* (Redtenbacher, 1867) に比べかなり稀な種であることもあり、レッドリスト（環境省、2007）では純絶滅危惧種に指定されている。田中コレクションには茨城県産1個体（昆虫標本番号 24-0047586）、埼玉県または東京都産の1個体（昆虫標本番号 24-0047585）が含まれている。

33. *Craspedophorus formosanus* Jedlička, 1939 タイワンヨツボシゴミムシ

本種は最近、Java から記載された *Craspedophorus cereus* (MacLeay, 1825) のシノニムとする扱いが発表されているが、交尾器まで比較した詳細な検討ではないのでここではこのままの名称としておく。日本はもちろんのこと、原産地の台湾でもかなり稀な種。タイ産の近縁種 *Craspedophorus mouhotii* Chaudoir, 1869 は、現地の研究者の話では畑で採集できるらしい。

34. *Dischissus mirandus* Bates, 1873 オオヨツボシゴミムシ

かつては日本の特産種と思われていたヨツボシゴミムシであったが、近年中国大陸各地からも記録されている。まとまって採れることは稀である。春から秋は池や河川の土手や稀に灯火で、冬には赤土の崖や、やや湿った場所の倒木下などに見られる。

35. *Chlaenius (Achlaenius) variicornis* Morawitz, 1863 コガシラアオゴミムシ

本種は河川敷に普通で、冬季にまとまって採れることがある。ムナビロアオゴミムシ *Chlaenius (Achlaenius) sericimicans* Chaudoir, 1876 と酷似している。かなり以前からこれら以外に別に1種あると言われてきていたものの、別種ニセコガシラアオゴミムシ *Chlaenius (Achlaenius) kurosawai* Kasahara, 1986 が記載されたのは比較的最近である。本コレクションにはこの別種も入っている。

36. *Chlaenius (Agostenus) sulcicollis* (Paykull, 1798) クマガイクロアオゴミムシ

アオゴミムシながら緑～青色ではなく、黒色で銅色光沢をもち、胸や上翅に深くて幅広い条線を持つ特異な種。関東地方より北方とシベリアに分布。以前は *Chlaenius (Agostenus) gebleri* Ganglebauer, 1891 とされていたが、本種のシノニムである。田中コレクションには、北海道産 1 個体 (昆虫標本番号 24-0047870)、栃木県産 1 個体 (昆虫標本番号 24-0047867)、千葉県産 2 個体 (昆虫標本番号 24-0047868, 24-0047969)、ドイツ産 1 個体 (昆虫標本番号 24-0057543) が含まれている。

37. *Chlaenius (Amblygenius) praefectus* Bates, 1873 アオヘリアオゴミムシ

東南アジアではごく普通に見られるが、日本では河川や池の開発で激減してしまい、局地的に稀に見られる程度である。上翅側縁に緑の光沢を有することで容易に判別できる。田中コレクションには、茨城県産 1 個体 (昆虫標本番号 24-0048145)、栃木県産 3 個体 (昆虫標本番号 24-0048146~24-0048148) が含まれている。

38. *Chlaenius (Chlaenites) spoliatus motchulskyi* Andrewes, 1928 ツヤキベリアオゴミムシ

かつては淀川のような大都市に近い河川でも普通に見られたが、各地で激減してしまった。しかしながらごく最近関東地方でまとまって採集されている。上翅は明るい黄色で縁取られ明瞭な金属光沢を有し体形も特異で、容易に識別できる。田中コレクションには、山形県産 3 個体 (昆虫標本番号 24-0048112~24-0048114)、茨城県産 1 個体 (昆虫標本番号 24-0048122)、埼玉県産 1 個体 (昆虫標本番号 24-0048123)、千葉県産 7 個体 (昆虫標本番号 24-0048115~24-0048121) が含まれている。

39. *Chlaenius (Pachydinodes) abstersus* Bates, 1873 アカガネアオゴミムシ

上翅に弱い赤銅光沢を有することで容易に区別できる。牧場や、やや湿った草原にまばらに棲息するので、まとまった採集は難しく偶然に採れることが多い。

40. *Oodes vicarius* Bates, 1873 オオトックリゴミムシ

日本では二番目に大きいトックリゴミムシ。次種のオオヒラタトックリゴミムシよりはかなり普通に見られる。里山の特定の池で見られる。棲息する池では他の種を排除するくらい多産するが、その近隣の池には全くいないことが多い変わった習性を持つ。

41. *Brachyodes virens* (Wiedemann, 1823) オオヒラタトックリゴミムシ

日本産のトックリゴミムシの中では極めて大きく容易に同定できる。日本の他、東洋区に広く分布する。日本では稀であるが、中部地方内陸部では点々と棲息していることが分かっており、他所よりは比較的多い特異な分布を示す。殆ど灯火でしか採集されておらず、他の近縁種と違って生態はよく分かっていない。田中コレクションには、東京産 1 個体 (昆虫標本番号 24-0047687)、神奈川県産 2 個体 (昆虫標本番号 24-0047688, 24-0047689) が含まれている。

42. *Callistoides deliciosus* (Bates, 1873) ヒトツメアオゴミムシ

胸と上翅側縁が赤く、上翅先端近く中央に黄褐色の斑紋がある美麗種。稀で、赤土の山道を歩行しているのを見かける。田中コレクションには東京都産 17 個体 (昆虫標本番号 24-0047765~24-0047781)、神奈川県産 5 個体 (昆虫標本番号 24-0047760~24-0047764)、大阪府産 1 個体 (昆虫標本番号 24-0047759)、岡山県産 1 個体 (昆虫標本番号 24-0047782) が含まれている。

43. *Callistoides pericallus* (Redtenbacher, 1867) オオサカアオゴミムシ

本種も胸と上翅側縁が赤い美麗種。稀である。香港から記載され、中国と日本に分布。G. Lewis が大阪で採集したものを H. W. Bates が同定・記録したのでこの和名がついているが、実際には近畿地方より関東地方の方が多い。各地で絶滅危惧種に指定されている。田中コレクションには茨城県産 8 個体 (昆虫標本番号 24-0047786, 24-0047791, 24-

0047792, 24-0047794~24-0047798)、埼玉県産 2 個体（昆虫標本番号 24-0047793, 24-0047799）、千葉県産 3 個体（昆虫標本番号 24-0047783~24-0047785）、東京都産 8 個体（昆虫標本番号 24-0047787~24-0047790, 24-0047800~24-0047803）が含まれている。

44. *Ophionea (Setophionea) ishiii* Habu, 1961 イシイクピナガゴミムシ

近縁種の *Ophionea indica* とは上翅端部付近に白い斑紋があることで容易に区別できる。また *indica* は日本各地に見られるが、本種は日本では南西諸島にのみ分布する。

45. *Hexagonia insignis* (Bates, 1883) クロモンヒラナガゴミムシ

名前の通り頭部が六角形の特異な種。近年、近縁の別種が記載されている。以前は稀な種であったが、ススキの茎の皮の下に棲む生態が分かってからは以前よりは多く採集されるようになった。

46. *Cymindis (Menas) daimio* Bates, 1873 ダイミョウアトキリゴミムシ

稀な種で、里山の灯火で偶然採れることが多いが、稀に大きな河川の洪水の後まとまって見つかることがある。

47. *Lachnoderma asperum* Bates, 1883 アリスアトキリゴミムシ

体表面に細く短い剛毛を密に有する、独特の前胸背の形状、赤い上翅などから容易に同定できる。蟻の巣にいることからこの和名が付けられたが、河川敷の石やゴミの下からも採集できる。ごく最近までかなり稀な種であったが、冬に蟻の巣を掘ることで採集できることが分かってからは各地で採集されている。田中コレクションには、埼玉県産 1 個体（昆虫標本番号 24-0048863）、静岡県産 2 個体（昆虫標本番号 24-0048864, 24-0048865）が含まれている。

48. *Lebia (Lebia) viridis* Say, 1823 コルリアトキリゴミムシ

アメリカからの移入種。1989 年に千葉県から報告されて以来かなりの勢いで分布を広げており、北陸地方や近畿地方にまで範囲を広げている。北海道でも見ついている。小型で全身が綺麗な瑠璃光沢で、他種とは一見して区別できる。田中コレクション（昆虫標本番号 24-0048716）は栃木県産である。

49. *Taicona aurata* Bates, 1873 コアオアトキリゴミムシ

鮮やかな金緑色光沢、半球状に突出した複眼、前胸背は後角にのみ剛毛を有する、上翅第三間室と第 5 間室に有毛孔点列を有するなどの特徴がある。一般に稀な種であるが、6 月ごろ花上でまとまって採れることがある。

50. *Drypta (Drypta) fulveola* Bates, 1883 キイロホソゴミムシ

全身が明るい褐色で、近縁種から容易に区別できる。今のところ関東地方以外からの記録はない。局地的に普通にみられる。レッドリストでは、絶滅危惧種 I 類に指定されている。

V 引用文献 (References)

- 1) Erwin, T. L., 2007. A Treatise on Western Hemisphere Caraboids (Coleoptera) Their classification, distributions, and ways of life. Vol. I. (Trachypachyidae, Carabidae-Nebriiformes 1): 323 pp. + 21 Plates. Pensoft publishers, Sofia-Moscow.
- 2) Habu, A., 1974. Further notes on *Platynus hakonus* (HAROLD) (Coleoptera, Carabidae). *Entomological Review of Japan*, 26: 38-40.
- 3) Imura, Y. et K. Mizusawa, 2013. The *Carabus* of Japan. 368 pp. Roppon-Ashi Entomological Book, Tokyo, Japan.
- 4) Jaeger, B., 1993. Revision der ostasiatischen Arten des *Bradycellus*-Subgenus *Tachycellus* Morawitz: 1 Teil: Die *ancomenoides*-Gruppe (Col., Carabidae). *Linzer Biologische Beiträge*, 25: 913-962.

- 5) Jaeger, B. et D. W. Wrase, 1994. Revision der ostasiatischen Arten des *Bradycellus*-Subgenus *Tachycellus* Morawitz: 2 Teil: Die *B. curtulus*- und *chinensis*-Gruppe und Ergänzungen zur *B. anchomenoides*-Gruppe (Col., Carabidae). *Lonzer Biologische Beiträge*, 26: 443-513.
- 6) Kryzhanovskij, O. L., I. A. Belousov, I. I. Kabak, B. M. Kataev, K. V. Makarov, et V. G. Shilenkov. 1995, A checklist of the ground beetles of Russia and adjacent lands (Insecta, Coleoptera, Carabidae). *Series Faunistica*, 3: 271 pp. Pensoft Publishers, Sofia-Moscow.
- 7) Ledoux, G. et P. Roux, 2005. NEBRIA. *Faune mondiale*. In coedited by Muséum-Centre de Conservation et d' Etude des Collections and Société Lissénne de Lyon: 976 pp.
- 8) Lorenz, W., 2005. NOMINO CARABIDARUM-Names of Ground Beetles. (Insecta, Coleoptera "Geodephaga": Trachypachidae and Carabidae incl. Paussinae, Cicindelidae and Rysodinae)-. 2nd ed.: 993 pp.
- 9) Löbl, I. et A. Smetana, 2003. Archostemata – Myxophaga – Adephaga. *Catalogue of Palaearctic Coleoptera*, 1: 819 pp. Apollo Books, Strup.
- 10) Morita, S. 1997. The group of *Trichotichnus leptopus* (Coleoptera, Carabidae) of Japan. *Elytra*, 25(2): 521-585.
- 11) Morita, S., 2007. A new *Pterostichus* (Coleoptera: Carabidae) from north Japan. *Entomological Review of Japan*, 62: 41-45.
- 12) Tanaka, K., 1961. Studies on the genus *Pterostichus* from Japan (IV). *Speculifer*-group. *Mushi*, 35: 39-49.
- 13) Tanaka, K. and K. Suga, 1972. Studies on the genus *Pterostichus* from Japan (VI) (Carabidae, Coleoptera), *Entomological Review of Japan*, 24: 5-7, pl. 2.
- 14) Tanaka, K., 1962. New or unrecorded Carabidae from Japan (II) (Coleoptera), *Entomological Review of Japan*, 30(4): 265-272, pl. 16.
- 15) 吉武啓・栗原隆・吉松慎一・中谷至伸・安田耕司, 2011. 農業環境技術研究所所蔵の土生裨申コレクション (昆虫綱: コウチュウ目: オサムシ科) 標本目録. 農業環境技術研究所報告第 28 号: 1-327 pp.

VI 図 (Figures)

- Fig. 1. *Trachypachus gibbsi* LeConte, 1861 ムカシゴミムシの一種 (昆虫標本番号 24-0055536)
- Fig. 2. *Callytron inspeculare inseculare* (W. Horn, 1904) ヨドシロヘリハンミョウ (昆虫標本番号 24-0043215)
- Fig. 3. *Calosoma (Calosoma) cyanescens* Motschulsky, 1859 アオカタビロオサムシ (昆虫標本番号 24-0040019)
- Fig. 4. *Carabus (Acoptolabrus) gehinii gehinii* Fairmaire, 1876 オオルリオサムシ (昆虫標本番号 24-0042393)
- Fig. 5. *Carabus (Limnocarabus) maacki aquatilis* Bates, 1883 マークオサムシ (昆虫標本番号 24-0041428)
- Fig. 6. *Nebria (Falcinebria) reflexa reflexa* Bates, 1883 ヒメマルクビゴミムシ (昆虫標本番号 24-0042866)
- Fig. 7. *Nebria (Sadonebria) sadona sadona* Bates, 1883 サドマルクビゴミムシ (昆虫標本番号 24-0042742)
- Fig. 8. *Nebria (Sadonebria) saeviensi* Bates, 1883 オケサマルクビゴミムシ (昆虫標本番号 24-0055466)
- Fig. 9. *Elaphrus (Neolaphrus) japonicus* S. Uéno, 1954 オオハンミョウモドキ (昆虫標本番号 24-0043001)
- Fig. 10. *Blethisa multipunctata aurata* Fischer von Waldheim, 1828 アナバネゴミムシ (昆虫標本番号 24-0043014)
- Fig. 11. *Loricera (Loricera) pilicornis pilicornis* (Fabricius, 1775) ツノヒゲゴミムシ (昆虫標本番号 24-0055578)
- Fig. 12. *Cillenus (Desarmatocillenus) yokohamae* Bates, 1883 キバナガミズギワゴミムシ (昆虫標本番号 24-0044443)
- Fig. 13. *Morion (Neomorion) japonicus* Bates, 1883 クチキゴミムシ (昆虫標本番号 24-0051497)
- Fig. 14. *Cosmodiscus platynotus* (Bates, 1873) ヒラタマルゴミムシ (昆虫標本番号 24-0051515)
- Fig. 15. *Pterostichus (Lenapterus) subrugosus* Straneo, 1955 アラメナガゴミムシ (昆虫標本番号 24-0053108)
- Fig. 16. *Pterostichus (Lianoe) mirificus* Bates, 1883 フタトゲナガゴミムシ (昆虫標本番号 24-0055454)
- Fig. 17. *Pterostichus (Lianoe) masumotoi* Tanaka, Morita & Suga, 1987 マスモトナガゴミムシ (昆虫標本番号 24-0053627)
- Fig. 18. *Pterostichus (Lianoe) mucronatus* Straneo, 1955 ヤツオオナガゴミムシ (昆虫標本番号 24-0053633)
- Fig. 19. *Pterostichus (Nialoe) opacipennis* Jedlička, 1934 ツシマオオズナガゴミムシ (昆虫標本番号 24-0053712)

- Fig. 20. *Pterostichus (Nialoe) yokohamae* Nakane & Straneo, 1980 ヨコハマナガゴミムシ (昆虫標本番号 24-0054245)
- Fig. 21. *Pterostichus (Pterostichus) itoi* Kasahara, 1986 イトウナガゴミムシ (昆虫標本番号 24-0053613)
- Fig. 22. *Agonum (Achaetoprothorax) hirashimai* Habu, 1954 ヤクシマモリヒラタゴミムシ (昆虫標本番号 24-0050353)
- Fig. 23. *Agonum (Atranodes) uenoi* Habu, 1971 ウエノモリヒラタゴミムシ (昆虫標本番号 24-0050507)
- Fig. 24. *Morimotoioidius (Morimotoioidius) otuboi* (Habu, 1944) クロケナシヒラタゴミムシ (昆虫標本番号 24-0050598)
- Fig. 25. *Paranchothemus calleides* (Bates, 1883) オオアオグロヒラタゴミムシ (昆虫標本番号 24-0049647)
- Fig. 26. *Synuchus (Diplosaccus) angusticeps* Tanaka, 1962 コガシラツヤヒラタゴミムシ (昆虫標本番号 24-0050681)
- Fig. 27. *Yukihikous dracocephala* (Sasakawa, 2006) (昆虫標本番号 24-0055532)
- Fig. 28. *Morionidioidius insularis* Kasahara & Ohtani, 1992 ヤクシマオオクチキゴミムシ (昆虫標本番号 24-0051498)
- Fig. 29. *Amara (Armatoleirides) asymmetrica* (Tanaka, 1957) ミヤママルガタゴミムシ (昆虫標本番号 24-0049593)
- Fig. 30. *Trichotichmus (Trichotichmus) edai* (Jedlička, 1953) ヤマトツヤゴモクムシ (昆虫標本番号 24-0047087)
- Fig. 31. *Anthracus horni* (Andrewes, 1924) ムネミゾチビゴモクムシ (昆虫標本番号 24-0047522)
- Fig. 32. *Diplocheila (Diplocheila) elongata* (Bates, 1873) スナハラゴミムシ (昆虫標本番号 24-0047585)
- Fig. 33. *Craspedophorus formosanus* Jedlička, 1939 タイワンヨツボシゴミムシ (昆虫標本番号 24-0061055)
- Fig. 34. *Dischissus mirandus* Bates, 1873 オオヨツボシゴミムシ (昆虫標本番号 24-0048209)
- Fig. 35. *Chlaenius (Achlaenius) variicornis* Morawitz, 1863 コガシラアオゴミムシ (昆虫標本番号 24-0047935)
- Fig. 36. *Chlaenius (Agostenus) sulcicollis* (Paykull, 1798) クマガイクロアオゴミムシ (昆虫標本番号 24-0057543)
- Fig. 37. *Chlaenius (Amblygenius) praefectus* Bates, 1873 アオヘリアオゴミムシ (昆虫標本番号 24-0048145)
- Fig. 38. *Chlaenius (Chlaenites) spoliatus motchulskyi* Andrewes, 1928 ツヤキベリアオゴミムシ (昆虫標本番号 24-0048114)
- Fig. 39. *Chlaenius (Pachydinodes) abstersus* Bates, 1873 アカガネアオゴミムシ (昆虫標本番号 24-0048011)
- Fig. 40. *Oodes vicarius* Bates, 1873 オオトックリゴミムシ (昆虫標本番号 24-0047662)
- Fig. 41. *Brachyodes virens* (Wiedemann, 1823) オオヒラタトックリゴミムシ (昆虫標本番号 24-0047688)
- Fig. 42. *Callistoides deliciolus* (Bates, 1873) ヒトツメアオゴミムシ (昆虫標本番号 24-0047759)
- Fig. 43. *Callistoides pericallus* (Redtenbacher, 1867) オオサカアオゴミムシ (昆虫標本番号 24-0047787)
- Fig. 44. *Ophionea (Setophionea) ishiii* Habu, 1961 イシイクビナガゴミムシ (昆虫標本番号 24-0061335)
- Fig. 45. *Hexagonia insignis* (Bates, 1883) クロモンヒラナガゴミムシ (昆虫標本番号 24-0048339)
- Fig. 46. *Cymindis (Menas) daimio* Bates, 1873 ダイミヨウアトキリゴミムシ (昆虫標本番号 24-0048492)
- Fig. 47. *Lachnoderma asperum* Bates, 1883 アリスアトキリゴミムシ (昆虫標本番号 24-0048865)
- Fig. 48. *Lebia (Lebia) viridis* Say, 1823 コルリアトキリゴミムシ (昆虫標本番号 24-0048716)
- Fig. 49. *Taicona aurata* Bates, 1873 コアアトキリゴミムシ (昆虫標本番号 24-0048829)
- Fig. 50. *Drypta (Drypta) fulveola* Bates, 1883 キイロホソゴミムシ (昆虫標本番号 24-0048931)



1

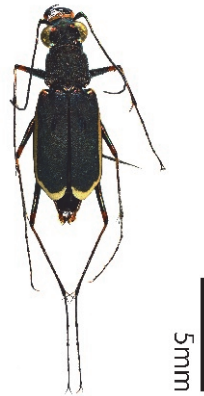

2



3

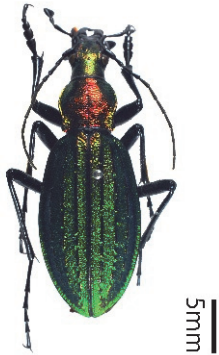

4



5



6



7



8



9



10



11



12



13



14



15



16



17



18



19



20



21



22



23



24



25



26



27



28

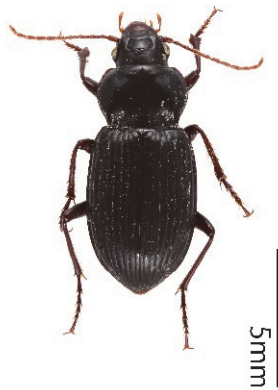

29



30



31



32



33



34



35

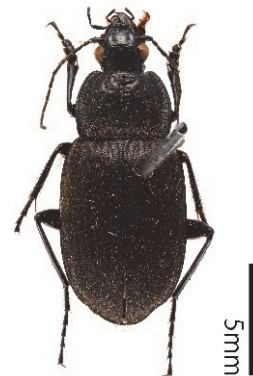

36



5mm

37



5mm

38



5mm

39



5mm

40



5mm

41



5mm

42



5mm

43



5mm

44



5mm

45



5mm

46



5mm

47



2mm

48



49



50

A list of ground beetles (Insecta: Coleoptera: Caraboidea) in Dr. Kazuo Tanaka Collection preserved in the Insect Museum of Institute for Agro-Environmental Sciences, NARO

Shin-ichi Yoshimatsu*, Noboru Ito**, Yukinobu Nakatani* and Hiraku Yoshitake*

*Institute for Agro-Environmental Sciences, NARO.

**Osaka Museum of Natural History

Summary

Here we published a list of 16,379 ground beetles, mainly focused on the Japanese species, of Dr. Kazuo Tanaka who is a famous specialist of ground beetles and mosquitos. It consists of almost 699 species in 160 genera and 27 subfamilies, containing 24 holotypes. Notes on 50 remarkable species and information are also provided, with their habitus photographs. The specimens listed herein are preserved all together as “Tanaka Collection” at the Insect Museum of Institute for Agro-Environmental Sciences, NARO except for the holotypes deposited separately at a specially designed room for the type specimens in the same building.